Fundado el 14 de Enero de 1917

LA NACION

(EMPRESA PERIODISTICA "LA NACION" S. A.)

AÑO XXVI N.o 8,964

AGUSTINAS 1269 - CASILLA 81 D.

SANTIAGO DE CHILE, DOMINGO 21 DE JUNIO DE 1942

PRECIO EN TODO EL PAIS: $ 1.20

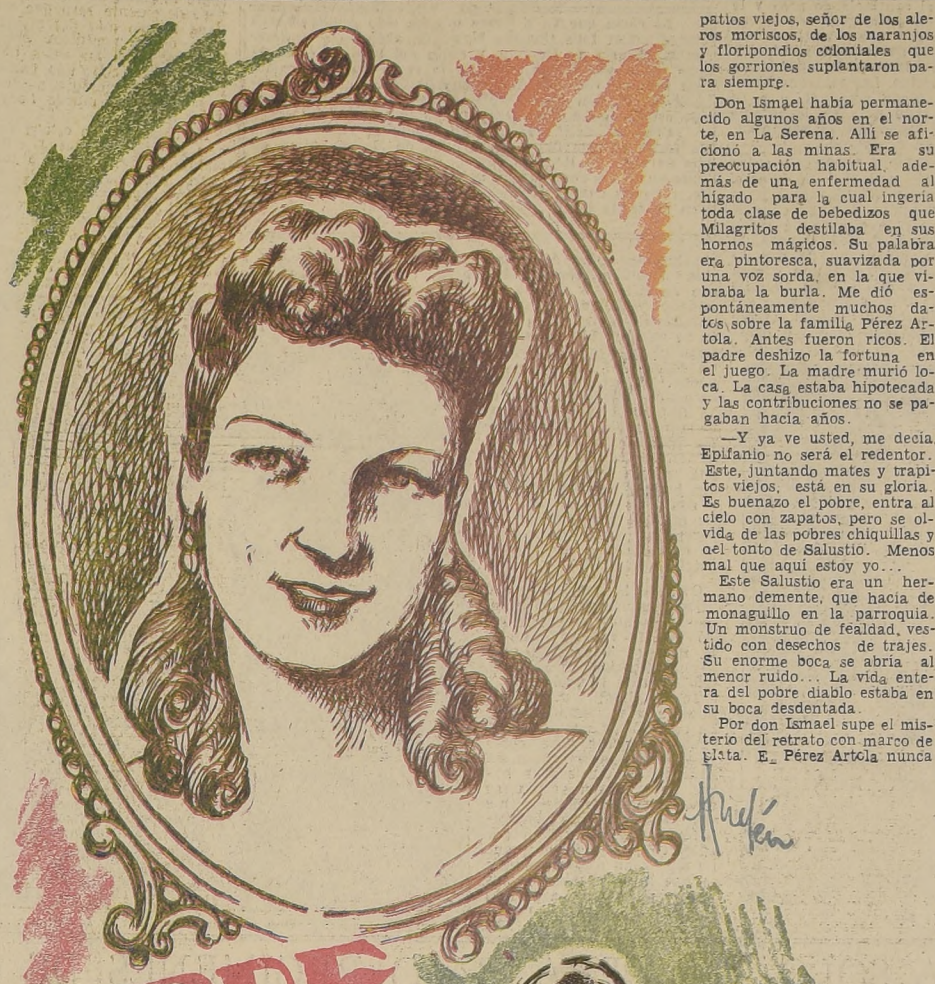

UN HOMBRE DE OTROS TIEMPOS

POR MARIANO LATORRE

EPIFANIO Pérez Artola entró en mi vida del mismo modo espontáneo con que salió de ella una tarde ya lejana. Ni él ni yo pusimos nada por encontrarnos ni nada hicimos por volvernos a ver una vez separados. El azar nos hizo marchar juntos algunos meses de nuestra vida, conocer nuestros gustos y soportarnos nuestros defectos y el azar nos apartó también sin que mediara incidente alguno. En estas relaciones, es verdad, no habia un afecto positivo; más bien la relación algo fría entre el espectador, cómodamente sentado en su butaca y el actor que representa una comedia. Naturalmente, en este caso, yo era el espectador.

Su nombre era Epifanio Pérez Artola, pero él no se firmaba así. Los pequeños interiores (un oratorio cuajado de velas) o las naturalezas muertas (fúnebres arcones o huacos pintarrajeados) los firmaba E. Pérez Artola.

Este Epifanio, a pesar de su extracción colonial, no le gustaba y lo habia reducido a una E. mayúscula estilizada y en desproporción con el resto de la firma. Sin embargo, en sus apellidos habia una pequeña tragedia. Era este Artola sonoro como un tiro, áspero como un eslabón de una vieja cadena de hierro de Vizcaya.

A pesar de la parquedad de su vocabulario un dia me lo explicó, a una pregunta mia:

—Un apellido vasco es menos chileno de lo que se cree. Llamarse Pérez o González es más auténtico. Estos han respirado un siglo más el aire de aquí, han bebido otro siglo el agua de la tierra y han comido un siglo más los frutos de los huertos.

Y el haberlo agregado a su firma era, sobre todo, una concesión a su pequeña casi imperceptible vanidad de pintor.

Voy a explicar ahora cómo lo conocí. Por única vez en su vida E. Pérez Artola envió dos de sus cuadros al Salón de Bellas Artes, en la primavera de 1912. Nadie se fijó en aquellas telas modestas, detalladas como miniaturas. Ni los nombres dieron los diarios.

¿Quién iba a reparar en esos rinconcitos obscuros en medio de la ola luminosa de los impresionistas de entonces?

Sin embargo, habia allí cualidades artísticas, o, mejor, insinuación de cualidades. Un espíritu reposado, detenido curiosamente en su evolución, habia pintado objetos familiares, casi grabados en la tela brillante y aceitosa, como en un agua quieta, barnizada de sombra. Yo hablé de los cuadros en "Zig-Zag". La fotografía los reprodujo muy bien, porque su mérito no residía en la luz.

Entonces E. Pérez Artola me buscó por todas partes. Creyó, tal vez, encontrarse con un un alma hermana; y aunque se equivocó, nunca, en los meses que tuve su intimidad, me hizo observación alguna ni se negó a recibirme.

Un domingo llegó a la casa de pensión en que yo vivia. Esperó pacientemente que me levantase. Y ese día, por primera vez, su figura humana estuvo delante de mis ojos. Unas piernas cortas, delgadas, se irguieron al verme entrar. Sotenían un tronco raquítico, y sobre el tronco balanceábase una enorme cabeza calva. Los anteojos de gruesos vidrios llenaban la ancha frente, y la luz, sobre ellos, hacía bailar unos puntos azules, lejanos y tímidos: los ojos. Desde ese instante constaté que mi amigo carecía de mirada. Y sólo puedo asegurar que sus ojos me veían cuando los óvalos densos de los vidrios, vibrantes de luces recogidas en el aire, se enfocaban en mi dirección; pero, en cambio, su sonrisa era encantadora. Dulce, inofensiva, tenía un atractivo extraño. Con ella miraba... y hablaba, porque su palabra era balbuceante y gris.

Salimos a la calle. Yo hablaba; él se limitaba a sonreir, envolviéndome, a veces, en el chispeo vítreo de sus antiparras.

Marchaba a pasitos rápidos, inclinado hacia adelante. Sin que me invitase, íbamos en dirección a su casa, en la calle Rosas. Me llevaba presuroso a su taller. Allí iba a sentirse por completo dueño de sí mismo. Y entonces y después, las escasas ocasiones en que lo vi en la calle, me produjo la impresión de una bestezuela tímida que, apenas salida de su cubil, quisiese, por todos los medios, volver al abrigo de su escondrijo.

La sensación de aquella casa, de enorme puerta de pellín y ventanas con rejas de fierro, casi perdida entre dos altos edificios modernos, fué para mí inolvidable.

Era en primavera. En el patio, enmadrado, que rayaban estrias de pasto reverdecido, apozábase la luz. En el medio habia un naranjo de torcido tronco y misera copa, pero sus hojas desteñidas estremecianse de trinos de gorriones. Las puertas de cuarterones y las ventanas estaban cerradas. La sombra interior inmovilizaba los viejos vidrios. La casa parecía deshabitada. En un pilar carcomido, lo recuerdo muy bien, colgaba una jaula y en la jaula saltaba un chincolito. Un llovizna de picos traspasaba los colihues e iba a ahogarse en la algazara de de los gorriones bajo el verdor de bronce del naranjo.

Atravesamos un pasadizo de ladrillos gastados para llegar a la pieza de E. Pérez Artola. Volví la cabeza al rechinar de una puerta. El hueco negro tragóse una silueta fina, huidiza. Durante muchos días persiguióme esta visión; pero en balde inspeccionaba los ángulos sombríos; y aunque más tarde se apagó la agudeza de la sensación, no puedo pensar en E. Pérez Artola sin que venga a mi memoria ese negro contorno femenino que mi imaginación embelleció durante muchos días, ni menos olvidar el reposo de oro del segundo patio bajo los arcos del corredor, densa masa inmóvil, agujereada de trinos agudos como una pasta de bizcochuelo por puntas de almendra.

Nunca interrogué, en aquel tiempo, a mi amigo sobre esta silueta misteriosa. Impediamelo un extraño pudor. Creí, primero, que sería una hermana menor de E. Pérez Artola. Deciame: los hombres feos tienen con frecuencia hermanas bonitas. Quizá es una allegada, pensé más tarde, una novia obligada por lazos de familia, por intereses creados

Si bien E. Pérez Artola no parecia tener preocupaciones femeninas, en su cuarto, sobre el obscuro sueño de los muebles tallados, de las armas orinosas apoyadas en las paredes o de las grises platerías de otro tiempo, habia un retrato de mujer. Sonreían desde el amarillento cartón enmarcado de plata, unos ojos enormes, ovalados, miniaturas del rostro mismo.

Muchas veces, sentado en un sitial castellano, duro como la piedra misma, pensé: ¿aquellas gentes eran más sufridas que nosotros? Mis ojos detenianse en la viva serenidad del rostro ligeramente risueño, petulante bajo la macicez del peinado y bajo la línea pura de los hombros descubiertos.

Era la nota viva de aquel rincón obscuro, donde tanto cachivache de otra época se disolvía en la penumbra. Una rayola de luz se hacía opaca al pasar por los vidrios polvorientos e iba a dar en el caballete, sobre el minúsculo rectángulo de tela, donde E. Pérez Artola pintaba sus naturalezas muertas. Distraído, mis ojos se acostumbraron a la semiobscuridad y se familiarizaron con los muebles, con las negras alfombras, con los santos policromos o el muerto brillo de las platerías.

¿Si un milagro, deciame, hiciese surgir, junto a cada objeto, los hombres y mujeres que les prestaron personalidad y vida? Y veía entonces los dedos femeninos que, en cada braserito, quemaron un ascua de espino o vistieron, cuidadosas, con brocatos crujientes, los horribles santos tallados o los soldadotes de guantelete que apretaron el puño de las tizonas mohosas o los pintores que, en tabletas, dibujaron unas horripilantes cabezas barrocas. Toda esa multitud no cabría seguramente, en el cuarto de E. Pérez Artola; pero, pasada la ilusión, ese amontonamiento de cosas viejas no era sólo un osario polvoriento de otra época.

En la cabezota del anticuario (la E. de su apellido) debía animarse ese desorden envejecido. Cada madera, cada alpujarra gastada por el uso, cada lámpara de iglesia o sahumerio de plata, en cuyas orlas, desconocidos plateros de Santiago enredaron grecas araucanas, con motivos de España, debía tener un alma y un sentido que yo no encontraba.

Una vez un extraño aroma agraste pareció desprenderse de las viejas colecciones: el ambiente era espeso, mareante. Observé que, de un sahumerio, salía un hálito azul, casi imperceptible. Unas hojas obscuras quemábanse entre las brasas.

No me atreví a preguntárselo a mi amigo. Temía su silencio, su palabra entrecortada como si fuese una respuesta descortés o desagradable. Pero, sin darme cuenta, lo miré con hostilidad, casi con desprecio.

Su cabezota calva, de una blancura de yeso, los vidrios de sus anteojos y los puntos azules escondidos bajo los vidrios, pareciéronme monstruosos organismos que se alimentasen del aroma acre, rancio, desprendido de la podredumbre de esos objetos.

Mis ojos, inconscientemente, buscaban el refugio de aquel retrato, colocado sobre un vargueño, negro como un ataúd, entre un candelabro y un Cristo, con una barbilla puntiaguda de conquistador.

La fotografía era de principios del siglo. Por un milagro del modelo, más que del torpe fotógrafo de la época, la mirada soñadora, bañada en sombra conservaba toda su tibieza. Pensábase que aquella mujer joven, de formas redondeadas y sensuales, puro tipo de raza española, se había vestido con sus mejores atavíos, sus pesadas caravanas, sus anillos pretenciosos para acudir (gran acontecimiento en su vida tranquila) a la casa del artista francés, zalamero y obsequioso, de paso en Santiago. ¿Quién era? Me resistía a creer que fuese una antepasada del anticuario, porque esa pureza de líneas, corregida por ignoradas selecciones, no se conservaba en la familia.

Es preciso hablar ahora de las hermanas de E. Prez Artola. Eran dos viejecitas feas, cuyas arrugas se disimulaban bajo una espesa capa de polvos. Debo confesar que una de ellas, la mayor, fué la silueta que me hizo soñar con un idilio en el viejo caserón.

Vestidas de negro, portentosamente ágiles, recordaban criadas conventuales. Parecían hechas para deslizarse por las pesadas puertas a medio abrir. A veces me imaginé que brotasen de improviso de las murallas desconchadas, perceptibles sólo cuando las esteras resecas crujían a su paso.

A la señorita Remedios, la mayor, nunca la sentí al entrar al cuarto de mi amigo. Al mover la cabeza, la encontraba junto a mí, recogidas sus arrugas espolvoreadas en una sonrisa blanquísima, la sonrisa familiar, en la mano la bandejita de plata y en la bandeja las copas de apiado y los pastelillos frescos, cubiertos con una servilleta rosada. Imborrable encanto el de aquellas franjas verdecleras de la mistela, donde la luz ávida se recogía bañándose en su seno espeso, aburrida de cubrirse de polvo en los muebles obscuros o de enfriarse en la transparente claridad de los anteojos de E. Pérez Artola.

A la menor, Milagritos, se la veía menos. Jamás la divisé en el corredor del primer patio. Era más delgada aún que su hermana. Una cara asustadiza, dos ojos azules tímidos, a los lados de la enorme nariz. Asomábase, a cada golpe de la puerta, al segundo patio. No se asomaba para verme, como mis vanidosos veinte años lo suponían. Un día coincidió mi llegada con la de un cura de sotana raída. Llevaba un sombrero de paja negra, pardo de polvo, sujeto con un cordoncillo al primer botón de la sotana. Llamábase Ismael Artola. Tenía una cara tostada, inexpresiva, de chileno, pero en sus ojos brillaba una bonhomía maliciosa. Era sota-cura en una parroquia de barrio y el lazo que la familia Pérez Artola tenía con el mundo exterior.

Milagritos guardaba para su pariente las sonrisas y los dulces que fabricaba en el segundo patio, pozo de luz donde floripondios y diamelos disparábanse sus flechas de olor. Me encontré muchas veces con el cura en el zaguán. Sentábase en el banco de piedra y oía, regocijado, la algazara de los pájaros en el patio. Rara vez entró al cuarto del anticuario. En esta ocasión, mostrándome la jaula del chincol, me dijo:

—Es el último que nació en la casa. Ahora no hay más que gorriones.

No lo entendía en un principio. Después, al conocerlo mejor, me di cuenta de lo que quería decir. Aquel chincolito, de alas veteadas de rojo y de moñito pretencioso, era el pájaro chileno, alma de los patios viejos, señor de los aleros moriscos, de los naranjos y floripondios coloniales que los gorriones suplantaron para siempre.

Don Ismael había permanecido algunos años en el norte, en La Serena. Allí se aficionó a las minas. Era su preocupación habitual, además de una enfermedad al hígado para la cual ingería toda clase de bebedizos que Milagritos destilaba en sus hornos mágicos. Su palabra era pintoresca, suavizada por una voz sorda, en la que vibraba la burla. Me dió espontáneamente muchos datos sobre la familia Pérez Artola. Antes fueron ricos. El padre deshizo la fortuna en el juego. La madre murió loca. La casa estaba hipotecada y las contribuciones no se pagaban hacia años.

—Y ya ve usted, me decía, Epifanio no será el redentor. Este, juntando mates y trapitos viejos, está en su gloria. Es buenazo el pobre, entra al cielo con zapatos, pero se olvida de las pobres chiquillas y del tonto de Salustio. Menos mal que aquí estoy yo...

Este Salustio era un hermano demente, que hacía de monaguillo en la parroquia. Un monstruo de fealdad, vestido con desechos de trajes. Su enorme boca se abría al menor ruido... La vida entera del pobre diablo estaba en su boca desdentada.

Por don Ismael supe el misterio del retrato con marco de plata. E. Pérez Artola nunca cuándo rematan algo antiguo en una casa. Yo me negué, pero pone una cara tan tristona cuando no puede comprar lo que le gusta, que entré con él. Estaba seguro de que yo iba a pagar como siempre. Casi todos esos mates y Cristos son míos. ¡Mire que darle por coleccionar como a los niños chicos! ¡Herencia de la pobre Sinforosa!

Impaciente, volví a preguntarle por el retrato. Don Ismael rascóse con ruido la crecida barba entrecana. Sus ojos se iluminaron de malicia.

—Lo encontró en un mueble, parecido a los que tiene en su cuarto, en un álbum viejo, de esos grandes, con una tapa en relieve. Se había quedado allí quién sabe cómo. Y dentro el retrato. E. Pérez Artola (recalcó estas palabras cómicamente) lo puso delante de sus anteojos, lo acercó, lo alejó y lo dejó en el álbum. Al poco tiempo tuve que entrar a su pieza para la historia de la escritura. Yo llego poco allí, usted lo habrá visto, porque, además del olor de sus trapos viejos se le ocurre quemar hojas de ñopa. ¿Y qué dirá usted que vi, en la pared, en un marco? ¡La misma niña del álbum! Allí la tenía. Se puso muy nervioso al ver que yo la había reconocido. ¿Y a qué hora la sacaste?, le pregunté, porque era un prodigio. Este tan poca cosa atreverse a sacarla de allí, sin ayuda de nadie. La tentación ha tenido que ser muy grande. No me contestó nada. Yo se lo volví a preguntar. Entonces se levantó de su asiento y me dijo algo muy divertido:

—¡Cómo la iba a dejar, tío, en un remate! Parecía decirme: llévame, no me dejes. ¿Ha visto usted? ¡Como si fuera una persona! ¡El pobre Epifanio (pronunció estas palabras con honda compasión, debe estar medio loco!

La época de exámenes me alejó algún tiempo de E. Pérez Artola. A principios de enero volví a la casa. E. Pérez Artola estaba en la Iglesia. Así me lo dijo la señorita Remedios. Una semana después me encontré con don Ismael que salía.

—No está Epifanio, me dijo. Se lo lleva en la Iglesia de San Agustín. Creo que está restaurando unos cuadros en el coro. Venga en la noche.

Y con un gesto despectivo, que lo hacía pestañear rápidamente durante algunos segundos, agregó:

—Ahora sí que creo que está loco. Se ha puesto algodón en los oídos, porque no quiere sentir las campanillas de los carros. Debe estar desesperado, porque se le fué no se qué casulla del siglo XVII. Yo no tenía dinero. Y la casita tiene tres hipotecas. ¿No le parece que debía vender sus cosas viejas? No sé en qué va a parar esto...

No intenté ver a mi amigo. Su silencio, la vida absorta que llevaba, entregado a un sueño de otra época, no era muy a propósito para atraer a nadie. Pasé muchas veces frente a la casa, sin que su fachada triste, hermética, revelase nada. Su tejado obscuro, el desnivelado alero, las desconchaduras, producían no sé qué aspecto de senectud, de vejez irremediable. La casa era una viejecita de manto, sorprendida allí mismo por el progreso, acurrucándose miedosa entre dos enormes edificios, altos como cerros que agujereaban innumerables ventanas modernas, llameantes de luz.

No olvidaba, sin embargo, los patios soleados que los gorriones acribillaban de trinos desde el naranjo, metido en el patio como en el fondo de un pozo, el rápido paso de las dos hermanas solteronas de arrugada sonrisa, el osario donde se amontonaban cajuelas, espadas, santos, medio comidos por el tiempo, huesos dispersos del esqueleto de una época, y sobre la calva inmóvil de E. Pérez Artola la suave mirada del retrato desconocido que, de una casa de remates, había tocado con oculto sortilegio el alma ingenua del anticuario.

Y así como Epifanio Pérez Artola entró en mi vida, salió de ella una tarde ya lejana de verano en 1913.

En el otoño de 1914 le recordé en forma casual. Vi unos mates y unas templaderas de plata en la vitrina de un almacén del centro. Eso fué todo. Me encaminé a la calle Rosas, dispuesto a visitarlo. Confieso que más que el afecto, llevábame la curiosidad al rincón donde este hombre vivía con sus hermanos y donde vivieron muchas generaciones de Pérez y de Artolas, de Artolas y de Pérez. Representaban para mí el fin de una época, casi de una raza. Un prodigioso equilibrio de la vida mantenía a los Pérez Artola arrinconados en la casita de pesada puerta de pellín y hoscas ventanas de fierro de sus antepasados; pero mi sorpresa fué enorme. Sólo existían los escombros, los montones endurecidos de la tierra, de los adobes y de las astillas secas del tronco del viejo naranjo del primer patio. El hueco largo, desnudo, entre los dos edificios de los costados, semejante a una muela que faltase en la perfecta dentadura de la calle, prolongábase interminablemente hacia adentro. ¿Qué había sucedido? Recordaba las palabras de don Ismael Artola, sobre hipotecas e hipotecas no pagadas, en una porción de años y suponía que la casa había sido rematada por los acreedores. Una tristeza aguda, enervante, me detuvo frente al vacío rectángulo, donde antes cantaron los chincoles, derrotados por los ávidos gorriones de afuera y quién sabe si herederos de los primitivos que se unían al presente por una larga cadena de nidos deshechos. Las altas murallas, de tejido fierro, llenarían para siempre el hueco dejado por la derrengada casita de los tiempos coloniales.

En la tarde misma fui a la iglesia, donde don Ismael Artola hacía de sota-cura, en la calle Carmen. Averiguar la dirección de mi amigo era un deber para mí. Supuse que vivía ahora, con el tío, en la casa parroquial.

Abrióme la puerta Salustio, el hermano degenerado. Su enorme boca me reconoció inmediatamente. Moviendo los brazos, metidos en mangas demasiado anchas, me condujo hasta la sacristía. Don Ismael escribía sobre una mesa pequeñita. Levantó su cabeza enorme, tostada por los soles del norte. Vi aparecer en sus ojos el brillo burlón, el pestañeo precipitado que era toda su personalidad.

—Siéntese, señor, me dijo, señalándome un sofá viejo pegado a la pared.

— Fijábase en mí con asombrada curiosidad. Agregó sobre la marcha, rascándose los duros cañones grises de su barba bien afeitada:

— Ya sé a qué viene usted. ¿A saber de Epifanio, no?

— Sí, en efecto, don Ismael.

Sobre la mesa distinguí, colocadas por tamaños, piedras minerales de brillantes aristas, chorreadas de vivos bermellones. Y pensé para mí: don Ismael se burla de Epifanio Pérez Artola por su manía de coleccionista, y él amontona pedruscos en los que, como todo minero, tiene una fe profunda.

— Pues su amigo es lego en el convento de San Agustín. Ya no es Epifanio Pérez Artola (marcó las erres según su costumbre). Se llama el hermano Buenaventura.

Y sin esperar mi respuesta, en tal forma el asombro se pintaría en mis facciones, continuó:

— ¡Pero si debió irse al convento mucho antes! Hace cuarenta años, cuando era guainita, y no esperar la arrastradura de pies. Así habría conservado la casa de sus mayores que tuvo que rematarse públicamente, y no dejar que su hermana Remedios se fuese al convento de la Buena Esperanza. La pobre no quiso venirse conmigo. Consideró que era mucha carga para mí, Milagritos y el tonto Salustio...

Oímos un gargarismo inarticulado en la puerta. La figura grotesca de Salustio, con movimiento de brazos, parecía subrayar las palabras del cura.

Don Ismael arrugó el entrecejo y con voz ronca lo amenazó, cogiendo uno de los pedruscos:

— Adentro, tonto de...

Y añadió calmadamente:

— Vaya usted a verlo al convento.

Hubo luego una pausa. Yo buscaba un pretexto para irme. Sentíame incómodo sin saber por qué. Terminé por preguntarle:

— ¿Epifanio vendería sus antigüedades, don Ismael?

Su cara tostada, vulgar, se había puesto seria, bruscamente:

— ¡Eso habría sido lo justo! Pero el niño no podía prescindir de su juguete (según su gesto habitual, recalcaba burlonamente las palabras), se lo llevó todo al convento, hasta el chincolito que se cayó del nido el día de la pelea de los gorriones.

Mírome fijamente, y pestañeando, puntualizó:

— ¡La gran batalla del naranjo!

— ¿También el retrato este, con marco de plata? — insistí, sin contestarle.

— También, supongo.

Y nada más. Me despedí de don Ismael. Sentía, al alejarme, una extraña emoción. Tal vez no volvería a ver a los Artolas en el resto de mi vida. Moliendo largos harapos desflocados, Salustio me acompañó hasta la puerta. Estaba muy obsequioso conmigo. Observé que era calvo y cabezón como Pérez Artola. Se adelantó a abrirme la mampara de la Casa Parroquial, con el mismo trotecillo cómico del hermano. La boca estuvo abierta durante todo el tiempo que nos demoramos en llegar a la calle. Babeaba palabras ininteligibles. ¿Debía darle una propina? Titubeé un segundo en el umbral. No se la di. Veo aún su cara larga, partida por la media luna de una risa repugnante, desaparecer tras la mampara de colores de la parroquia.

M. L.

UN EPISODIO DE LA REVOLUCION DE 1891

EL ASALTO DE LA "PILCOMAYO" EN BUENOS AIRES. — RELATO INEDITO DE DON ENRIQUE MAC-IVER

La carta que va a leerse nos ha sido proporcionada por el señor Luis Cousiño Mac-Iver, abogado y profesor de la Escuela de Derecho y nieto del notable estadista que firma este documento. De la carta que publicamos por primera vez, sólo hemos suprimido los conceptos familiares de don Enrique Mac-Iver al dirigirse a su noble esposa, doña Ema Ovalle de Mac-Iver.

Conviene decir que el gran orador se encontraba a la fecha en que firma esta carta, en Buenos Aires, en 1.o de abril de 1891, desterrado en esa ciudad, a consecuencia de los sucesos revolucionarios de ese año en Chile, y en los cuales el señor Mac-Iver tomó participación tan descollante.

G. F. C.

EN la última que te remití por el correo, te puse algunas palabras sobre el asunto de la "Pilcomayo", que ha metido cierta bulla aquí y que la habrá hecho mayor en Chile. En ésta, que espero no será leída por ojos enemigos e indiscretos, puedo ser algo más explícito.

El Gobierno de Chile ordenó el desarme de ese buque y que se llevara a Chile la tripulación. Esta orden y el temor de que los hicieran ingresar al Ejército, disgustó profundamente a la marinería y la irritó. Un guardián, Monsalves, hombre resuelto y muy afecto a la escuadra que opera en el norte, se entendió con alguien. Se formalizó, entonces, el propósito de que los marineros, en convivencia con una parte de la guarnición, se levantaran, y a una señal convenida llamasen a los oficiales de Marina y marineros que viven con nosotros, y que han pertenecido a la dotación de la misma "Pilcomayo", del "Condell" y del "Lynch". Este levantamiento debía hacerse sin efusión de sangre, tomando las armas de la parte de la guarnición no comprometida en él, por sorpresa, y amarrando a los centinelas.

La "Pilcomayo" estaba atracada al dique N.o 2, distante como cinco metros de la muralla o explanada, por un costado, pero con el baupres a dos metros, más o menos, de otra muralla o explanada. En el día le habían quitado ciertas piezas a la máquina y habían encajonado las armas menores, dejando solamente los rifles de la guarnición, compuesta de soldados de infantería.

Yo creía que el plan estaba en preparación, cuando, con no poca sorpresa, recibí a las dos de la mañana, el anuncio de que entre las cuatro y las cinco y media tendría lugar el levantamiento.

A las tres y media, los oficiales a quienes horas antes únicamente se les comunicó el hecho que iba a tener lugar, salieron del hotel y se dirigieron al dique que está como a quince cuadras de distancia. Un cuarto de hora después salieron Antonio Subercaseaux, Adolfo Guerrero, Ladislao Errázuriz y Alvaro Bianchi. Momentos más tarde salimos Konig, Luis Walker, Enrique Barra y yo, con mi pierna coja.

A las cuatro y diez minutos estábamos todos en los alrededores del buque, más o menos ocultos. Con los oficiales había doce o quince marineros de los que habían salido del buque a causa de los acontecimientos acaecidos antes de mi llegada a Buenos Aires. Los oficiales son ocho: Villarreal, Cuevas, Hernández, Martínez, Schroder, Astudillo, Portaluppi y Frederick. Todos, oficiales, marineros y cucalones, estaban desarmados. Propiamente no se trataba de un abordaje, que éste era faltar a las leyes del país que nos hospedaba, sino, como te digo, de un levantamiento de la tripulación.

Tú comprenderás que de otro modo no hubiera ido yo por la "Pilcomayo", que no vale la vida de un hombre, a exponerme. Habría sido una locura; bastaba con la trasnochada a la luz de las estrellas y con un frío que llegaba a los huesos.

El trono en que iba yo (así llamaba a los partidos uno de los pobres muchachos que ahí perdió tan bravamente la existencia), dejó el coche en los términos de una de las calles que bajan al río, como a cinco cuadras de distancia de la "Pilcomayo". Seguimos a pie, y con tan mala fortuna, a pesar de la claridad de la noche, que dimos, sin saberlo, sobre el buque.

De repente apareció corriendo para detenernos, el mismo muchacho a que he aludido, que se llamaba Cuadra.

Retrocedimos y nos albergamos detrás de un buque del Gobierno argentino, atracado al dique siguiente, número uno, como a cien metros de la "Pilcomayo". Aquí esperamos la señal con la impaciencia que tú comprenderás. Tan ajenos estábamos a un combate y a muertos y desgracias, que Luis Walker y Barra, se dedicaron a matar ratones a pedradas para pasar el tiempo.

Por los alrededores no se veía a nadie, sino que se sentía el santo de un policial que no dió tregua a la garganta por más de una hora. Pero a bordo estaban sobre aviso, y, probablemente, habían notado la pasada de los oficiales y marineros, y, seguramente nos vieron a nosotros cuando nos detuvo Cuadra, porque la noche estaba muy clara. El buque sin luces y en su estado ordinario, hacía creer que se ignoraba por sus jefes el intento de la marinería y nuestra pretensión.

Habían sonado las cuatro y sonaron la cuatro y media, y llegaron las cinco, y ninguna señal se vió ni se oyó. La cosa había, indudablemente, fracasado, o no tendría lugar, mejor dicho.

A las cinco y media, sin embargo, se oyó una fuerte palmada y una voz. Los oficiales y nuestros marineros corrieron sobre la "Pilcomayo". Al aproximarse uno de los centinelas, gritó: "¡Alto! ¡A las armas!". Inmediatamente comenzó un fuego muy nutrido sobre los que iban de tierra y sobre algunos de a bordo. Eso sí que era el fracaso.

Pero cinco o siete de nuestros marineros alcanzaron a saltar hasta el baupres y pasar al buque. Se dirigieron a la sala de armas, donde no las había, consiguiendo algunos arrebatar sus rifles a algunos soldados y uno a tomar un revólver.

Mientras tanto, el jefe del levantamiento, el guardián Monsalves, había caído muerto acribillado a balazos, y los demás marineros del buque tampoco tenían armas ni habían tomado las de los soldados de la guarnición, como que éstos estaban apercibidos para la resistencia.

Monsalves, después de incitar con voces a los marineros de a bordo y de llamar a los de tierra, se precipitó sobre el centinela de proa y le dió un feroz golpe en la cabeza con una manil o manubrio de un cañón, trayéndolo a la cubierta mortalmente herido. Los soldados hicieron fuego sobre él, y a su vez cayó para no levantarse más. Tiene más de veinte balas en el cuerpo.

Trabóse, entonces, entre los que saltaron de tierra, unidos a algunos marineros de a bordo, y la guarnición, una rápida y ardiente pelea cuerpo a cuerpo. Cuadra, el pobre muchacho de que te he hablado, con una cabilla en una mano y un cuchillo en la otra, atacaba y se defendía como un león. Cayó también acribillado a balazos. Cañas, otro de los muchachos que saltó de tierra, caía también combatiendo con un rifle que quitó a un soldado, y que por no tener municiones manejaba a guisa de garrote. Zapata, el que tomó el revólver, derribó de un balazo al carpintero del buque, puso fuera de combate a dos soldados más y llegó disparando sobre el jefe de la guarnición hasta la misma popa de la "Pilcomayo". Herido en la cabeza y con una pierna atravesada por una bala, hubo de retroceder, y con la ayuda de uno de los oficiales que estaban en tierra, logró salir del buque. Se está curando aquí en el hotel.

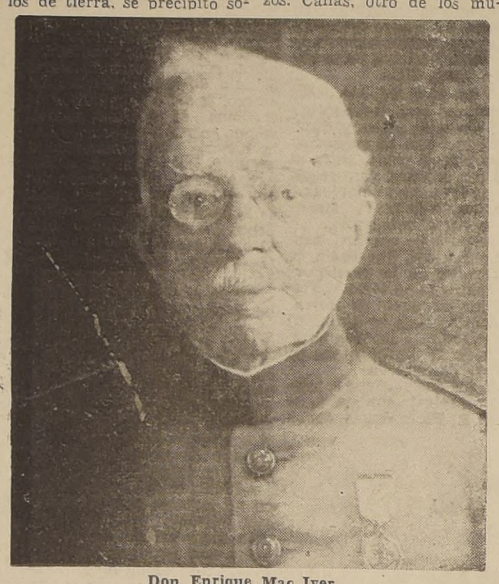

Don Enrique Mac Iver

Otro de los marineros que saltaron a bordo, Celedón, un muchacho muy simpático, hirió y peleó y escapó ileso de la refriega. Otros dos quedaron prisioneros a bordo, uno de ellos herido.

Te doy detalles porque conozco a estos hombres, o los he conocido, y por ser compatriotas, encontrarse como yo y por la misma causa, en situación desgraciada, y haber visto su abnegación, su valor y su patriotismo, me son profundamente simpáticos y tengo admiración por ellos. Pobres marineros que no esperaban otra recompensa que la aprobación de sus jefes y de aquellos a quienes sirven.

Los soldados refugiados a popa continuaron haciendo fuego en todas direcciones sobre la gente de tierra. Es verdaderamente raro que no haya habido más desgracias. Uno de los guardiamarinas, hacia quites a las balas, como él dice, con una barra de fierro semejante a las que hay en el muelle fiscal de Valparaíso.

No creas que yo estaba en esta sangrienta escena. El chilote Konig, que vestía un grueso sobretodo de invierno que tú conoces, aquejado por el frío, comenzó a decir que nos volviéramos, desde antes de las cinco. El, como nosotros, creía que, pasada ya la hora fijada para el golpe, éste no tendría ya lugar. Al fin hubimos de retirarnos a las cinco y veinte minutos, e indudablemente, hemos tomado el coche al comenzar los disparos o momentos después, y no los hemos oído por el ruido del mismo coche.

Poco después de las seis estaba en mi cama, y no he venido a imponerse del suceso más que como a las seis y media, cuando el doctor Silva Palma entraba a mi dormitorio en busca de algodones, vendas, ácido fénico y otros útiles de los que empleaba en la curación de mi pierna. Eran para Zapata, que traían al hotel, con dos heridas.

Momentos después Villarroel y Cuevas me impusieron de algunos detalles.

Don Enrique Mac Iver y familiares

Ya presumirás tú cómo ha reclamado Vidal ante el Gobierno argentino, y cómo ha gritado por telégrafo Balmaceda. Aquél pretendía, nada menos, que se redujera a prisión el hotel Frascati. Las autoridades argentinas no han accedido, por cierto, a tan suave pretensión, y se han limitado a hacer lo que les cumplía hacer. Han investigado los hechos y han visto que no hay delito por parte de los nuestros. Los de tierra estaban desarmados y los muertos y heridos han tenido lugar a bordo de una nave de guerra extranjera. Dentro de poco no se hablará más, lo espero, de este suceso desgraciado.

Estoy impaciente por irme al norte de Chile, ya que no puedo pensar todavía en irme al sur. Si conseguimos que venga aquí o al Estrecho un buque de guerra de los nuestros, me embarco. Posible es también que obtengamos un vapor que nos lleve directamente a Iquique. Si se apodera el ejército constitucional de Copiapó, me marcharía por tierra.

Recordarás que me vine con la idea de dirigirme a Tarapacá, por Bolivia y Mollendo. Este viaje es casi imposible. Me dicen que el tránsito por Bolivia es peor que el de la Cordillera que atravesé yo, y que duraría mes y medio o más. De aquí a Copiapó podemos ponernos en diez días.

He encontrado un pariente aquí; por lo menos él y yo nos hemos declarado parientes. Es un joven inglés, Roberto Mac Iver, hijo de David Mac Iver, sobrino de Enrique Mac Iver y sobrino nieto de Malcolm Mac Iver. La similitud de nombres no puede ser más curiosa. Pero como él me declarara que carecía de árbol genealógico que le permitiera ir más allá de sus abuelos y como yo le declarara lo mismo, no pudimos fijar el grado de nuestro parentesco.

Vino a verme al hotel. Es muy simpático y muy bien educado. Pretende hablar castellano, pero hay que desistir de entenderse con él en este idioma. Tiene aquí una casa de comercio y gira en negocios de navegación y ferrocarriles. Pertenece a una rica familia que fundó la línea de vapores transatlánticos llamada Cunard. Le dije que Mrs. Mac-Iver (esa eres tú), era la niña más buena, más virtuosa, inteligente y bonita de Chile. Como yo lo creo así y así eres para mí, tengo la certidumbre de no haber mentido.

En lo de buena y virtuosa he dicho verdad, ¿no es cierto, mi hijita querida?

Pocas noticias de la guerra tengo que darte y las pocas que sé no las puedo confiar todas a una carta.

En el mes pasado han salido de Tarapacá veinte mil toneladas de salitre que han producido, por derechos de aduana, un millón de pesos, más o menos. Ya ves que nuestra causa comienza a contar con grandes recursos propios de dinero.

El ejército en el norte continúa aumentando considerablemente, y tendrá armas y municiones en cantidad suficiente para sus necesidades.

Balmaceda fracasó definitivamente, ya en el intento de adquirir un blindado del Gobierno griego. Este se ha negado terminantemente a venderlo o cambiarlo. Ha encargado unas torpederas a Estados Unidos, que si las obtiene serán un verdadero clavo para él.

Mucho hemos sentido los apresamientos últimamente llevados a efecto en Santiago y Valparaíso. Tendrán que sufrir los pobres apresados: Balmaceda no es suave con sus víctimas. Cuánto mejor hubiera sido que Valentín hubiese venido conmigo.

Guillermo Matta partió el domingo para Montevideo. Tomará el vapor para Chile el 15 de este mes.

La colonia de emigrados sigue aumentando. Mañana deben llegar Macario Ossa y F. Carvallo Elizalde, que salieron ayer de Mendoza. — (Fdo.): **Enrique Mac-Iver.**

LA CIRUGIA SOLO PROSPERA BAJO REGIMENES DE LIBERTAD

Por

ALEJANDRO CEBALLOS

HE realizado en época reciente, 1939, un viaje de estudio por los principales países de Europa. Visité, como era natural, varias ciudades de Alemania, y me detuve especialmente en aquellas cuyas clínicas de cirugía les habían dado fama en el mundo. Hacía 25 años que no había vuelto a ese país después de una permanencia continua durante 1913 y parte de 1914. Es decir, en vísperas de la guerra anterior.

Varias veces estuve en Europa durante ese lapso, pero sin oportunidad ni especial interés en cruzar el Rhin. El centro quirúrgico se había desplazado a Londres y en París y otras ciudades de Francia florecían como antaño el genio y la técnica que dieron renombre universal a la escuela francesa. Por consiguiente, en esos sitios me quedé. Conservaba, sin embargo, muy frescos los recuerdos de mi paso por las clínicas alemanas, donde tuve ocasión de admirar el método y la capacidad de organización de los maestros de aquella época que llevaron bien alto el prestigio de la ciencia en un país que si bien produjo sabios, artistas y filósofos, tenía el culto místico de las armas y de la fuerza como tradición fundamental de su política. Pero entonces, aún cuando el régimen imperante no era de la mayor liberalidad, se experimentaba cierta libertad propicia para la evolución del espíritu.

Para comparar el adelanto alcanzado por la cirugía en Alemania en esos tiempos, en relación con la de otros países y el estado de hoy en la misma relación, es necesario remontarse algo en la historia y desarrollo de nuestro arte.

Durante el siglo XIX el centro de atracción para todos los cirujanos del mundo se encontraba en París, que ya durante el XVIII lograra una especie de hegemonía quirúrgica, como lo atestigua Voltaire, refiriendo que los cirujanos de los ejércitos enemigos acudían a la capital para ver operar y perfeccionarse en la técnica.

La cirugía que fué origen de la actual en lo que respecta a la técnica y a la destreza de los que la ejercen, había nacido en Francia con Ambrosio Paré (1510-1590), un práctico genial de modesto origen, hijo de un barbero y hermano de dos cirujanos barberos. Entre la época de Galeno y Vesalio (contemporáneo de Paré, más anatomista que cirujano), aparecieron diversos escritores de cirugía, entre ellos algunos árabes, pero que siguieron perteneciendo a la escuela antigua. Fué en el Renacimiento, época de oro para las artes, la ciencia y la navegación, que surgió la cirugía. La aurora de luz que significó el resurgir del pensamiento humano librándose de la esclavitud de la Edad Media alcanzó brillo zenital con el correr de los siglos para caer en el riesgo de apagarse en 1939, ante la nueva avalancha de viejas y bárbaras doctrinas. Paré nació en un pequeño pueblo de Francia, del Departamento del Maine, y Vesalio, en Bruselas. El cirujano francés conoció a varios reyes y gozó de sus favores, alcanzando rango de dignidad que hasta entonces no habían tenido los operadores en ningún otro país. Sirvió en los ejércitos de Enrique II de Carlos IX, y de Enrique III.

Dejó Ambrosio Paré, como honor para la cirugía francesa y fundamento para su futuro prestigio, la ligadura de las arterias en las heridas de guerra, y el tratamiento de los heridos por el reposo, prescindiendo del aceite hirviente, que tanto torturaba a los desgraciados que caían en los campos de las frecuentes batallas.

En Inglaterra, adonde muy poco viajaban los hombres de estudios médicos de nuestro país, en el primer cuarto del siglo actual, florecieron dos grandes figuras que crearon la verdadera cirugía moderna, científica, que es no sólo técnica y destreza, y cuyos fundamentales principios se mantienen hasta hoy con el mismo vigor de su origen, cuando revolucionaron el estudio y la práctica de aquel entonces. John Hunter, nacido en 1720 y Joseph Lister, nacido en 1827. El primero dominó la segunda mitad del siglo XVIII. El segundo modificó esencialmente la práctica quirúrgica, bajo la inspiración de los trabajos de Pasteur, y su método reinó durante 40 años, es decir, desde 1867 hasta principios del 900.

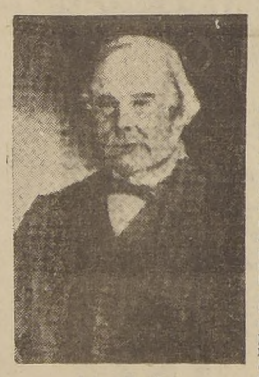

John Hunter

Entre los no iniciados se acostumbra atribuir el progreso de la ciencia médica y quirúrgica casi exclusivamente a los países germanos, y ya sea por el predominio de los métodos didácticos alemanes, o por la propaganda o la influencia política creciente en las postrimerías de la centuria anterior y principios de ésta, la opinión casi exigía que para la perfección de los estudios los médicos viajaran a los países de habla alemana. Todos nuestros cirujanos o especialistas de la época inmediata a 1900 iban a Berlín, a Viena, a Munich, o a Heidelberg. La generación de médicos del 85 al 900 había ido a París. Fueron discípulos de los grandes profesores franceses, Güemes, Pirovano, Andrés Llovet, Centeno, Posadas, Penna, Vila, Cramwell y Herrera Vegas. Pero muy pocos o casi nadie iba a Inglaterra donde, como dijimos, se habían iniciado las grandes transformaciones y los prodigiosos adelantos de la cirugía.

Después del auge de Paré, en Francia, y entre su época y la de Hunter aparecieron obras de cirugía alemanas y francesas como la de Hildanus (1560-1624), o la de Schultz (1595-1645), la de Littré (1568-1626), la de Jean Luis Petit (1674-1750), etc. Pero nadie marcó como Hunter y Lister fechas tan grandes para el desarrollo de la cirugía. Era pues, injusto, el olvido de nuestros estudiosos de los centros ingleses, cuyos genios habían dado tantos frutos en el estudio de la medicina y cuya técnica actual es de precisión e intrepidez.

En 1913 yo había terminado mis estudios y mi permanencia durante tres años como médico interno de los hospitales municipales. Sentí la necesidad del perfeccionamiento en los más importantes centros europeos y partí al Viejo Continente para visitar a todos. Fuí también a Alemania, donde su escuela quirúrgica había alcanzado renombre por la acción de Diffembach, profesor en Berlín; del sucesor, von Langembeck, que formó sobresalientes discípulos, entre los que se destacó especialmente Teodoro Billroth, profesor de Viena y Berlín; Mickulitz, Vockman, Braum, Czery y otros.

A la sazón en la época de mi visita eran cumbres de la cirugía: Bier, de gran talento, considerado como un filósofo, que había hecho un notable estudio de la inflamación; Korte, reconocido por la habilidad, la precisión de su técnica y sus estudios sobre enfermedades del páncreas; Kerch, el creador de la cirugía de las vías biliares en Alemania; Franz, célebre ginecólogo; von Eiselsberg, el gran cirujano de Viena; Israel, de barbas mosaicas, creador, como Guyon y Albarrán, en Francia, de la urología moderna, y muchos otros de menor celebridad, pero de gran eficacia por su organización y capacidad de trabajo. Las universidades alemanas eran célebres por su metodología y concurridas por gran cantidad de médicos de todas partes del mundo, muy especialmente de Norte y Sud América. Se había pretendido establecer competencia a las universidades de Oxford y Cambridge, a la de París y Bologna, y, por cierto, que consiguieron gran éxito, puesto que en esa década hasta el 1914 la afluencia de extranjeros era considerable.

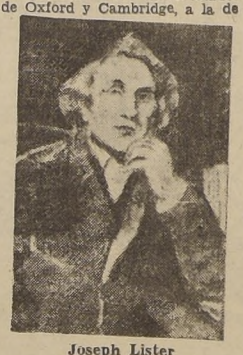

Joseph Lister

En esos años Alemania recogía los beneficios de la unidad alcanzada después de 1870, y aunque no había, porque no la hubo nunca, práctica de la democracia, se gozaba de cierta libertad, sobre todo en el campo de la ciencia y la filosofía, que explicaron la influencia decisiva notada en el estudio de la física, de la química, de la medicina y de la cirugía. Además, la prensa especializada había obtenido gran difusión, y un considerable número de revistas hacían verdadera extensión de los conocimientos entre los diferentes centros de la práctica profesional de todo el mundo. Por otra parte, la vida era agradable y fácil en aquel medio para los extranjeros que deseaban estudiar.

En ese entonces presencié un hecho curioso, que bien vale la pena recordarlo para hacer resaltar como antecedente de los acontecimientos que precedieron la guerra anterior. El Partido Socialista, de origen alemán, había realizado gran propaganda, tenía un buen número de diputados al Reichstag y varios periódicos. Se calculaba que entre los obreros de las fábricas contaba con un elevado porcentaje de afiliados, sobre todo en Berlín. Prácticamente, se decía que todos eran socialistas. Por lo menos tal era la opinión generalizada que se fundaba en los frecuentes y numerosos mítines que realizaba la organización partidaria. Por ese entonces ocurrieron los festejos oficiales y populares con motivo del jubileo del Kaiser, y se organizaron grandes desfiles a los que concurrió tal cantidad de personas que su paso por las calles duró tres horas, y lo hacían militarmente, para ir a terminar en una ovación delante del emperador, que simbolizaba el poder absoluto, la restricción de la libertad individual y, sobre todo, la tradición militar y de conquista de la casa Hoenzhollern. ¡Entre los manifestantes se calculaba un 80% de socialistas! A pesar de su rótulo político, contrario en teoría al poder imperial, el partido no pudo impedir que el verdadero espíritu de las muchedumbres alemanas surgiera a la superficie, demostrando cómo duraba aún la influencia de Federico de Prusia, de Guillermo I y de Bismarck, y que aprovechaba Guillermo II, a despecho de Liebdenecht, de Rosa Luxemburgo y de todos los otros extremistas.

Los cursos en las distintas clínicas se dictaban con regularidad. No se hablaba de política. Los profesores obedecían tal vez a la consigna de la propaganda entre los extranjeros. En una incidencia que tuve con los tribunales en Berlín por cuestiones que entonces eran frecuentes, el juez al fallar en mi favor, dijo: "Con estos procedimientos los jóvenes médicos argentinos en lugar de perfeccionar sus estudios en Alemania, se irán a Francia", y anatematizó con olímpicas frases a los causantes de la incidencia.

Las grandes clínicas tenían no solamente eximios maestros como directores, sino que el elenco de asistentes era sobresaliente. Muchos de los de esa categoría fueron profesores después, y muchos también de ellos expulsados recientemente. Los nombres judíos eran comunes, tanto en las clínicas como en la docencia, sobre todo extraoficial. Y aun el mismo emperador se ufanaba de la amistad de Balín.

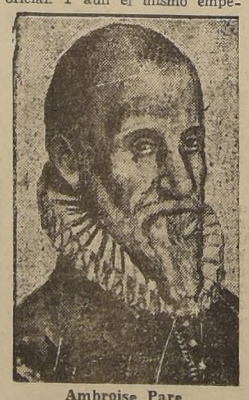

Ambroise Pare

Bien es cierto que nos chocaba algo a los jóvenes que estábamos entonces, argentinos y uruguayos, la excesiva apariencia de disciplina y los "verbotten". Pero todos teníamos gran respeto por nuestros maestros, y agradecíamos el empeño que demostraban para facilitar nuestra tarea. Especialmente el célebre profesor Augusto Bier, que había ejercido durante muy corto tiempo en Rosario de Santa Fe, y que escaló más tarde la cátedra de cirugía de Berlín en línea sucesoria de Billroth y de von Bergman. Muy pocos de nosotros nos dedicábamos a escudriñar algo en la política alemana. Contemporáneamente eran huéspedes de la Universidad en otras ramas de la ciencia algunos jóvenes estudiosos, que más tarde adquirieron brillante posición política y social en sus respectivos países.

Luego de esa permanencia fuí a Londres y París, y si bien no había sufrido en Alemania daño material alguno, al llegar a esas ciudades sentí como si se ampliara el horizonte. En la capital de Inglaterra sobresalían en el campo quirúrgico: Arbutno Lane, Robert Jones y Monthan, que desempeñaban una tarea docente distinta de la de los maestros alemanes, pero no menos eficaz, más familiar y quizá por lo mismo menos apta para atraer tanto número de extranjeros. En París recién declinaba el prestigio de Doyen, pero estaban en su apogeo Hartman, Cúneo, Jean L. Faure, Tuffier, etc. La influencia política no había llegado en ninguna parte ni a rebajar el nivel científico ni a supeditar la actuación de los hombres que desempeñaban los cargos dirigentes a la voluntad omnímoda e indiscutible del gobierno partidario. No existía ni en Alemania el panorama de hoy.

Vino después la guerra del 14; fueron primero los avances incontenibles de las fuerzas de ultra-Rhin, luego la detención en la memorable batalla del Marne y, finalmente, el triunfo total de las armas de Inglaterra, de Francia y, especialmente, de Estados Unidos.

Como saldo de la contienda mundial quedaron millones de muertos, de inválidos físicos y de lisiados morales: una atmósfera de odio y de incertidumbre política que ha venido a cuajar en una nueva y más terrible conflagración.

La ciencia, por supuesto, no había progresado nada. Todas las frases conocidas de elogio a la guerra, la mayoría de origen alemán, como las de Moltke y algunos otros, quedaban como emblemas engañosos para encubrir el afán de conquista fracasada de quienes alentaban marchas de triunfo y apetitos inconfesados.

La cirugía, como arte y como ciencia, no experimentó ningún progreso radical ni verdaderamente apreciable. La aplicación de algunos métodos y disciplinas concebidos en tiempo de paz dieron fruto en el tratamiento de enormes cantidades de heridos y, justo es reconocer, como también lo han hecho algunos autores alemanes, que correspondió la mayor eficacia a los cirujanos ingleses, franceses y norteamericanos.

En la dura experiencia de post-guerra, todos los países sufrieron terribles consecuencias sin alcanzar una política de previsión y seguridad. El progreso de la cultura humana continuó con ritmo lento su marcha después del doloroso intermedio de cuatro años. La ciencia y la técnica, sin embargo, lograron algunos adelantos por el ahinco del trabajo de especialistas. En otro Francia, que tanto había sufrido, no alcanzó pronto su nivel comercial, la estabilidad de sus presupuestos y mantuvo el valor de su divisa y conservó su concepto de libertad; Francia, que tanto había sufrido, no alcanzó a consolidar sus heridas morales y quedó su porvenir a merced de la profunda división que se gestaba en su pueblo para fracasar ante la primera exigencia del destino. Italia estremecióse hasta sus cimientos y perdió el rumbo, cayendo primero en la anarquía y luego en la dictadura. Rusia, con su sistema arcaico de gobierno absoluto y de castas, sufrió el colapso, tardando años en reponerse. Austria desapareció de la historia política. Unicamente Estados Unidos, el país más nuevo y de régimen sincero de libertad acusó un gran adelanto ulterior, material, espiritual y artístico permitiéndole ocupar el primer puesto entre las actuales naciones civilizadas, a la par de Inglaterra.

Alemania se conmocionó profundamente no sólo en el sentido político y comercial, sino en su desarrollo en el terreno de la ciencia. En los 50 años anteriores a la primera guerra mundial, ese país había contribuído con mucho al progreso de la ciencia y también al de la cirugía. Los descubrimientos de Koch y de Rotgen, entre otros, fueron extraordinarias contribuciones para todos los cirujanos del mundo.

En 1933, el actual régimen de gobierno de Alemania llegó al poder y se afianzó en poco tiempo.

La propaganda eficaz y bien dirigida en todo el mundo convenció a muchos, y en especial a dirigentes de países que después pagaron muy caro su error, de la bondad del régimen de la capacidad de organización de los grandes adelantos realizados en el campo de la política, de la ciencia y de la educación.

En los comienzos de 1939 se hablaba ya de que era inevitable la guerra, pero fueron, precisamente, quienes la prepararon los que más se empeñaban en desviar la atención de los viajeros que interrogaban sobre lo que resultaría de tantos soldados y "juventudes" militarizadas. Tal me aconteció al llegar a Hamburgo y luego a Berlín, en enero del año mencionado. No pensamos en guerra, se me dijo, y el Gobierno y el partido están preocupados en el mantenimiento de la paz y en el progreso de todas las actividades, como usted podrá comprobar en su especialidad.

Debo declarar que observé todo desapasionadamente. No quería que mi tendencia liberal influyera en un juicio que debía ser puramente objetivo.

Ya al llegar a Berlín noté diferencias con la ciudad que había conocido más de dos décadas antes y con otras que recién venía de visitar, pero paso por alto esos detalles para ir directamente a lo relacionado con los hospitales y con los Servicios de Cirugía. Desde 1914, fecha que me servía de punto de comparación hasta 1939, en Berlín se había edificado sólo un hospital de importancia, que no era muy grande, en la calle Martín Lutero y que dirigía el doctor Munk. Lo mismo pasaba en el resto de Alemania, con la excepción de Heidelberg, en que estaba el nuevo servicio de Kirschner. En cambio, eran grandes y magníficas las casas del "Partei" en todas partes y muy especialmente en Munich, así como algunos estadios y locales para educación y organización de las "juventudes" a que hice referencia anteriormente.

Los Servicios de Cirugía habían cambiado en forma impresionante por la renovación de gran parte de su elenco como consecuencia de la política. En la cátedra de Sauerbruch, una de las de más renombre en Alemania y de prestigio en todo el mundo, había desaparecido Nissen, que fué jefe de clínica, obligado a expatriarse. En otras clínicas se notaba la ausencia de eficientes colaboradores, y a pesar de los esfuerzos de los maestros, cuyos nombres omito ex profeso, se desorganizaba el conjunto y se comprometía el resultado final de la tarea. Los estudiantes asistían a las clases con sus uniformes militares bajo las blusas y limitaban el tiempo de la exposición de su maestro a lo estrictamente necesario, con manifestaciones que hubieran sido inconcebibles en otras épocas en un universitario alemán.

Los maestros soportaban en silencio los inconvenientes de la renovación del elenco de sus clínicas que se operaba de acuerdo con indicaciones del partido. En todos los hospitales, a la entrada como a la salida los alumnos, los asistentes, los empleados, los jefes y los subalternos debían hacer el saludo obligatorio. Lo mismo al iniciar y al terminar las clases.

¡Cuánta diferencia con el espíritu imperante en la universidad de 1914!

Ese estado de invasión de la política fué la causa de que disminuyera la producción científica en el campo de la cirugía, como se ha comprobado desde el advenimiento del nuevo régimen, y que no se marcara el avance registrado en otros países.

La producción científica, en los hospitales especialmente, era inferior en relación a la que habíamos observado en 1913-14. No creo que deba imputarse este hecho a los profesores en sí mismos, que siempre demostraron gran dedicación sino al sistema y a la dirección absoluta que el Gobierno y el partido ejercían en forma indiscutible. Además los presupuestos tenían que haber disminuído considerablemente por las enormes cantidades que insumían la preparación de armamentos y de otros implementos de guerra.

En cambio, ¡qué distinto pa-

(PASA A LA PAGINA 4)

RAFAEL LUIS GUMUCIO EVOCA A LOS AUSTEROS PATRICIOS DE OTRAS EPOCAS

LAS ENCICLICAS DE LEON XIII Y PIO XI INFLUYERON EN LA EVOLUCION DE SUS IDEAS POLITICAS Y SOCIALES. — NECESIDAD DE READAPTAR LAS DEMOCRACIAS A LAS CIRCUNSTANCIAS ACTUALES. — LA FALANGE, MOVIMIENTO RENOVADOR DE LA JUVENTUD CHILENA. — FATALMENTE ENTRAREMOS A LA GUERRA. — FACILITAR EL CREDITO Y MEJORAR LOS MEDIOS DE TRANSPORTE. — SE HA RETIRADO DEFINITIVAMENTE DE LA POLITICA

Por

GEORGINA DURAND

SIN duda, en nuestro medio político y social es don Rafael Luis Gumucio un hombre símbolo. Cuando queremos designar a una persona honrada, valiente, talentosa y de sólidos principios indefectiblemente pensamos en él.

Este prestigio lo han abonado por largos años sus luchas políticas, sus actuaciones culminantes en los grandes momentos que ha vivido la República, y, sobre todo, su actuación como maestro de las juventudes. Hombre de cultura profunda, inteligencia brillante y reflexiva el señor Gumucio es el ejemplo más nítido y preclaro del valor cívico.

Desde su asiento del Senado, su palabra honda, humana e implacable, supo orientar con extraordinario talento las opiniones muchas veces descarriadas por el odio, el interés mezquino o la pasión política. Todavía el país recuerda con emoción y entusiasmo ésa su actitud moral cuando la espada prepotente e irreflexiva faltó al respeto en forma insolente al poder legislativo, y don Rafael Luis, ante tamaño atentado, en un gesto histórico con un grito desafiante e indignado, reivindicó en un momento solemne el prestigio de la democracia y el respeto al imperio de la Ley, desde su asiento de presidente de la Cámara de Diputados.

Sereno y altivo mordió con austera dignidad el polvo del destierro, destierro más trágico y doloroso aún el día en que depositó, en tierra extranjera, el cuerpo sagrado e inerme de su compañera de toda la vida.

Ni la pobreza ni el dolor, la proscripción, el destierro ni la calumnia acuciosa, doblegaron su alma granítica forjada en el crisol más puro de la verdadera doctrina cristiana. Abroqueló su alma en la santidad conceptual de las encíclicas. Y es por esto que el señor Gumucio ha sido y será para aquellos espíritus menguados, que no podrán penetrar nunca en la esencia misma de la noble doctrina del Divino Maestro, un rebelde o un inadaptado. Pero el reproche injusto la interpretación suspicaz el resquemor agrio y ponzoñoso, resbala por su espíritu como el agua por el mármol. Recio en sus convicciones y sincero en su fé, sólo proyecta la floración multiforme de su talento hacia la obra altiva y generosa de encauzar a la juventud dentro de principios cuya transparente honradez ni los malvados osarían discutir.

Su pluma ágil y de gran calidad prestigió por largos años las columnas del "Diario Ilustrado". Pero desde hace más de cuatro años según su expresión textual: "no pone los pies en semejante antro".

Lo buscamos en su oficina de la Caja de Crédito Hipotecario. Entre infolios y expedientes, amable, caballeroso y fino, nos recibe con una sonrisa afectuosa. Ante nuestras preguntas se toma la cabeza a dos manos y exclama:

—¡Pero qué forma de preguntar tiene usted Georgina! No me haga decir disparates, mire que si empiezo no voy a terminar tan luego

Insisto.

—Me gustaría saber don Rafael Luis si han influído las encíclicas en la orientación de su pensamiento político y social.

Lo vemos meditar unos segundos y luego dice:

—Las encíclicas sociales de León XIII y Pío XI han tenido una influencia capital en mi orientación política. Hasta hace más o menos siete años yo era individualista como la mayor parte de los dirigentes conservadores. Había leído las encíclicas hasta entonces, simplemente para darme cuenta si mis ideas estaban expresamente condenadas por el pensamiento pontificio. Más o menos en 1936, por causas que no es del caso indicar, yo quise darme cuenta no tanto de si estaban o no estaban condenadas mis ideas, sino de penetrarme de cuál era verdaderamente el pensamiento pontificio y leerlas con el propósito de aceptar lo que ordenaran los papas. La lectura que así di a las encíclicas produjo un cambio completo de mi orientación social, y creo que ahí tuvieron su origen los desacuerdos que después, poco a poco, se fueron produciendo con los dirigentes del Partido Conservador.

—¿Qué influencia moral ha tenido a su juicio el periodismo chileno en los últimos años?

—En estos últimos años el periodismo ha tenido muy mala influencia en el público, debido a que la discrepancia de criterio se traduce, no ya en la expresión de opiniones, sino en la publicación que se hace de las noticias. Mire usted, los diarios de Derecha dan cuenta de la mitad de las cosas que ocurren, y las presentan a su modo, los de Izquierda hacen lo propio; dan cuenta de la otra mitad y también las presentan a su modo. Habría que comprar todos los diarios para formarse una vaga idea de la verdad exacta, y esto no lo puede hacer toda la gente, porque los diarios cuestan caro. Todo esto ha venido a producir un distanciamiento más hondo y más grande entre los chilenos. Es como si hablaran idiomas distintos, o vivieran en países distintos. Produce en cada bando un renovado fanatismo, una deliciosa seguridad de estar en la verdad absoluta, y produce también una abominación contra los adversarios. Unos a otros se creen unos malvados y unos fascinerosos.

—¿Cree usted que sería necesario remozar los conceptos democráticos frente a los problemas que nos plantea la guerra?

—No. Creo más bien que habría que perfeccionar estos conceptos democráticos y adaptarlos a las circunstancias actuales.

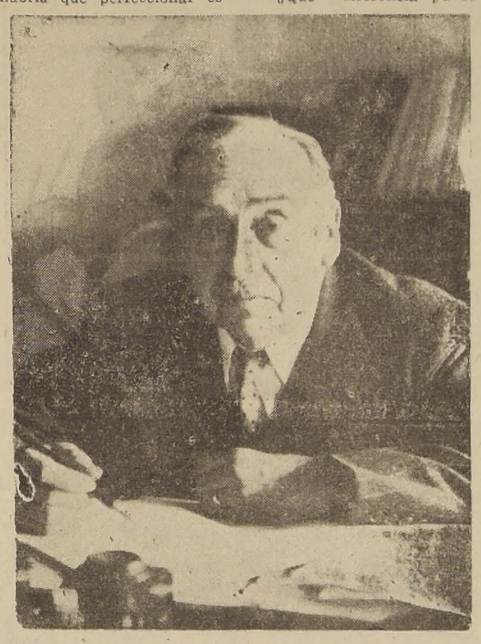

Don Rafael Luis Gumucio

—¿Y cómo concibe usted este perfeccionamiento?

—¡Oh, Georgina, no me obligue a contestarle esto, porque requeriría mucho tiempo y mucho espacio. ¡Pregúnteme otra cosa, mejor

—¿Qué diferencia puede existir entre la esencia misma del cristianismo y la concepción que de él tiene el Partido Conservador?

—Le ruego que no toquemos nada referente al Partido Conservador. Me separé de este Partido porque sus actuales dirigentes lo llevaron a situaciones contrarias a sus tradiciones y a sus doctrinas. No quiero, por eso, emitir ninguna opinión respecto a él.

—¿Qué representa la Falange dentro de la evolución política chilena?

—A mi juicio, representa un movimiento renovador que está en los anhelos de casi toda la juventud chilena. Yo creo que a la Falange hace un gran daño su incidencia de nombre con la Falange española, porque muchos creen que es un movimiento similar al del fascismo español, siendo así que la Falange chilena es lo más puesto que puede haber al fascismo, ya que es democrática, y defiende los derechos de la persona humana con todas sus manifestaciones.

—¿Qué causas fundamentales cree usted que determinaron el actual conflicto mundial?

—Una de las causas fundamentales, a mi juicio, es que el totalitarismo pretende dominar en el mundo entero imponiendo sus doctrinas económicas, políticas y sociales. Y los pueblos que han vivido en libertad se levantan, naturalmente, para defender los principios democráticos.

—¿Cuáles serán para América las consecuencias más inmediatas de la guerra?

—Yo creo que la principal consecuencia es que América tendrá que caer en la guerra, quiera que no quiera. Cuando los nazistas asaltaron Austria, los checos creyeron que ellos no tenían nada que ver con esto. Cuando se fueron contra Checoeslovaquia, los polacos casi estuvieron contentos. Cuando invadieron Noruega, Holanda y Bélgica, divisaban eso como algo muy distante, y Francia se creía defendida por la Línea Maginot. Cuando se invadió a Francia, Estados Unidos se consideró muy seguro porque tenía todo el Atlántico de por medio. Ahora Estados Unidos y México, con guerra declarada, Brasil con guerra de hecho, y nosotros creemos que... ¡qué majestuosa es la blanca montaña que nos dió por baluarte el Señor!

—¿Qué medidas propondría usted para conjurar la situación derivada del problema internacional?

—Mire, mi amiga, como yo soy ignorante en materias económicas, tengo osadía en decir cosas porque la ignorancia es atrevida. Me irrita este concierto universal que se oye, sin que nadie discrepe de ese modo de pensar **"Deben emplearse las fuerzas políticas, sociales y económicas para aumentar la producción".** Esta necesidad de aumentar así la producción es ya un dogma contra el cual ya no hay ningún hereje que se atreva a levantarse. Yo creo que lo que habría que hacer son dos cositas no más: facilitar el crédito y mejorar los medios de transporte. Porque, mire usted, si aumentan la producción, lo que pasa no es que se abarate la vida y goce de mayor bienestar el pueblo chileno, sino que todo el aumento se exporta, y el pueblo se queda tal como estaba. De ninguna manera bajaría así el precio de las cosas. Bueno, esto sería en un aumento moderado de la producción. Ahora, cuando el aumento de la producción es mucho, entonces se grita diciendo que hay **sobreproducción.** Y viene la destrucción de los artículos y se limita la producción. Este dogma de que hay que aumentar la producción como primera y suprema necesidad nacional sirve de biombo para que no se haga justicia social, y para que encarezca la vida. Si un grupo de obreros o empleados, aún cuando sea con la mayor razón del mundo, pide que se le mejore las remuneraciones, se piensa: "esto asusta a los capitales", "esto hace que no se dediquen a la producción", "esta inseguridad y este temor pueden impedir el aumento de la producción" Y como el aumento de la producción es el bien supremo, se hace necesario que empleados y obreros se resignen con lo que ganan. Si los artículos de primera necesidad van subiendo mucho, y la autoridad interviene para ponerle tope al alza de precio, se grita: ¡"Esta intervención del Estado perturba las industrias, asusta a los capitales, quita el aliciente de las utilidades!" En suma, estorba el aumento de la producción, y como ésta es la panacea universal, no importa el encarecimiento de la vida. Por todo esto que le digo, y dentro de mi ignorancia económica supina, siento irritación cada vez que leo artículos o discursos sobre el aumento de la producción.

Luego, don Rafael Luis nos habla de su vida actual. No volverá más a la política. La mitad de su tiempo la dedica a su trabajo actual en la Fiscalía de la Caja de Crédito Hipotecario, donde lo encontramos, una mañana, abstraído en el estudio de centenares de expedientes. La otra parte de su vida está dedicada a su hogar, junto a sus nueve hijos. Tiene cinco hombres, uno de los cuales es cura y otro abogado. Ha vivido y ha sufrido, ha viajado por gusto y también por obligación. Tiene muchos recuerdos, agradables y tristes, pero, por sobre todo, y para suavizar los últimos y celebrar los demás, está su risa alegre y franca, cordial y perdonadora.

G. D.

"RUMOR DEL MUNDO", POEMAS DE JULIO BARRENECHEA

Por

VICTOR CASTRO

PARA saber exactamente algo sobre la paloma. Para saber hasta donde llega la intención de una estrella. Para probar la pequeña dimensión de la luna cuando entra en su fase de no sueño. Para — en fin — distinguir los efectos del tiempo sobre las más variadas briznas, es indispensable una previa consulta con el poeta. ¿Quién otro puede llegar tan puro, en lo máximo, a lo celeste? ¿Quién otro admite sin lágrimas el deseo impuro de los recuerdos cuando florecen con lentitud de límite desvaído? ¿Quién otro, si no el poeta, se refiere con más causales a la última resurrección de la flor?... Es que llegamos entonces al terreno de lo indudable. A su áspera conveniencia. A su relación más afectuosa con todo lo puramente limitado. Y así ocurre con casi todas las cosas más indispensables para el sueño, para la ilusión, para cualquier acto de infinita pureza.

Pero para que sea necesaria esta comunión, para que el poeta logre los finos milagros, es necesario que también se habitúe a la realidad más presente, a lo objetivo más práctico, aunque sea irregularmente. Y es entonces cuando se puede percibir el rumor del mundo, ese rumor de que nos dice Julio Barrenechea.

El dueño de las estrellas, ese aventurero del huerto norte, el que trae las manos fragantes a papayos y el pecho con los trinos inigualables, aquél — es el mismo — que sabe decirle sus vigilias a las estrellas y sabe guardar su espejo de sueño, nos trae ahora su maravillado cofre volcado en las imágenes de su mundo. Con el que sabe un oficio de maravillas se puede ir a la eternidad. Y nosotros hemos recibido este libro con la misma posibilidad con que adquirimos el paisaje hecho hasta la transparencia.

Es un mundo donde el rumor es finura y ternura. Donde se puede distinguir con la facilidad más pura lo difícilmente impuro, que es como decir lo que no existe. Porque hay en "Rumor del mundo" una disposición tan estrecha para lo únicamente poético, que es tan inútil como difícil encontrar en la obra una línea siquiera de dureza impensada.

"Quién da sustento a la Camelia (melia!
Quién la mantiene viva en (su blanca fatiga
De qué triste país helado y (bello
asoma en esta vida su pu- (pila!..."

"Camelia".

Y luego que existe una iluminada bondad para juzgar el irreal pasatiempo de los sueños.

"El pueblo de la Estrella
llegó un día a estos campos,
arrastrado por una
yunta de bueyes blancos..."

"El pueblo de la Estrella"

A cada instante se vienen los hallazgos, los tibios encuentros, y quedamos sumidos en la atmósfera más prodigiosamente irreal de que tengamos memoria. Puesto que

Julio Barrenechea

Julio Barrenechea representa a una época de poesía en Chile, esa época en que nos imaginamos a la poesía saliendo de la Universidad saltan al galope de fantasmas dichosos los recuerdos que nos estimulan y nos fortalecen. Toda una generación venía recordar a Gómez Rojas — razón de lucha aunque también de poesía—; pero es que vamos alejándonos para ubicar a nuestro poeta Hoy día — con o sin buena voluntad — la poesía lleva otros caminos. Sólo reconoce su propia voz. Es por eso que ya no es posible que ella esté encasillada en unos moldes usados con genio y manoseados con torpeza y azucarado mal gusto.

Julio Barrenechea, sin representar la excepción representa una zona intermedia. Es como un propósito a todo trance para llegar a la marcha hecha a todo fuego y a toda prueba. Y sin embargo es nuevo, con esa virtud de permanencia que llama a reconocimiento en cualquier sitio.

Sería necesario inundar una página para señalar los elementos con que Julio Barrenechea nos da el primor de su mundo de su canto del dulce terreno en donde su voluntad de poeta cultiva, pule, entresaca los misteriosos antojos celestes. Y sin embargo, nos damos cuenta de pronto que no hay más que la poesía surgida a flor de piel fragante.

"Era más grande que el pue- (blo
la luna de Monte Patria.
Los vecinos la cuidaban
como a una oveja de nácar.
En ella los campesinos
lavaban su ropa blanca..."

"La luna de Monte Patria".

A cada instante asistimos al feliz conocimiento de la emoción vertida en una técnica propia de este poeta; tan personalmente propia que nadie podría caer en ella sin elevarse al abismo o bajar directamente a un pretérito y confuso cielo.

"Es en el Valle de Elqui, junto al cielo
donde el sol se ha vestido de uvas bellas,
donde un vino de miel labra la tierra,
donde en lo verde está la vida eterna...".
... ...
Allí, en un muro que separa al mundo
de un mundo de alas puras y espaciosas,
con su simple secreto de encantada
está abierta la puerta de las rosas...".

"La puerta de las Rosas"

Sin llegar a una rica veta. Sin llegar a la perfección matemática, no obstante Barrenechea nos regala esa técnica de rima conservada hasta lo máximo, a costa de toda posible genuflexión. Y en lo interior de eso — como vena en desarrollo de música — va la magia en leve escultura de belleza eterna.

El poeta juega en un plano de frescura, y es por ello que se advierte en su finísima independencia una arquitectura de acentos imprevistos que en un principio nos parecieran forzados y de rigurosa conformación.

"Y en ti, coral mayor, sabor y joya,
para goce de lengua y dentadura,
una sabrosa luna de frescura
alumbra tras el sol de tu armadura...".

"Joya Centolla"

Hay en este libro algunos poemas que resaltan de la suavidad acostumbrada en la poesía de Barrenechea. Como un emocional diverso Como un aguafuerte en razón de tiempo y espacio, se incorpora esta **"Mujer sola"**. Es como si el corazón anduviese en derroche de lámparas fugitivas o en busca de maderas más estrechamente violentas.

"De la pared azul naciendo vienes,
concebida entre el ámbar y el silencio.
Un mortal pebetero te sostiene,
destello triste de un celeste incienso...".
... ...
"Así estás en el sur una mañana,
desnuda y solitaria, sin caricias.
Mientras llena el nublado la ventana
con un humo mortal, como ceniza...".

Y nuevamente la cualidad hallazgo a flor de toda iluunánime de este libro: el sión:

"Inútil nalpe sobre el mundo.
Ni un solitario jugaría

¿Dónde están las celestes cosas?
¿En qué palacio de dormidas?

Un fracaso de mariposas
mancha mis manos extendidas...".

He aquí al poeta que siempre lo es. Nunca hemos dudado que la bella mentira digna de dioses inexplicablemente abandone a Julio Barrenechea. Porque los oficios, por diversos que sean, y si es un poeta el que los desempeña no están nunca en relación desmayada con la poesía. Esta fluye a través de toda entrevista dicha con el mundo y para el mundo.

"Estoy como una casa por su jardín rodeada,
en el centro del mundo abriendo mis ventanas.
Que vengan los colores y que la luz me invada,
que me llegue el secreto de la tierra y del aire.
Y que en ellos me agote y me disuelva.
venciendo mis murallas...".

"Rumor del Mundo"

He ahí el oficio de pocos, que deja en el absoluto silencio a las circunstancias

He ahí la venturosa razón

UN PARLAMENTO LIBRE

Impresiones de un parlamentario español sobre un debate en la Cámara de los Comunes. — Cómo se practica la democracia en Gran Bretaña

(CORRESPONDENCIA DESDE LONDRES, ESPECIAL PARA "LA NACION")

Por

JOSE ANTONIO BALBONTIN

HE tenido ocasión de presenciar cómodamente los últimos debates desarrollados en la Cámara de los Comunes sobre la marcha general de la guerra.

Cuando esta crónica llegue a la prensa americana, sabrán ustedes ya perfectamente todo lo que ha ocurrido en el debate. No incurriré pues en la simpleza de pergeñar aquí un extracto de la discusión. Pero sí quiero apuntar unas notas de mi impresión personal ante el insólito espectáculo, con la esperanza de que esta glosa viva tenga para el lector de habla española algún interés inactual independiente del tiempo y del espacio.

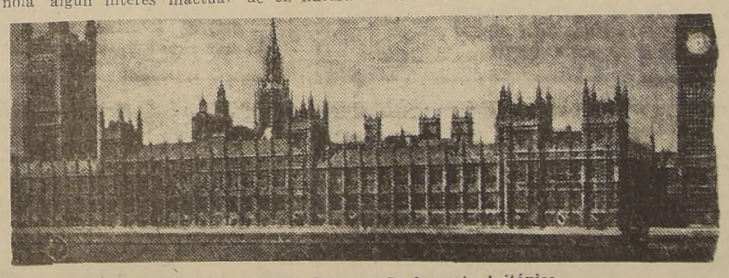

Edificio donde funciona el Parlamento británico

AQUELLAS CORTES DE ESPAÑA

Yo he sido diputado en las Cortes Constituyentes de la República española. Representaba allí la voz de la extrema Izquierda. No voy a justificar aquí mi actitud de entonces ni a fundamentar la de ahora.

Para los fines de esta crónica me limitaré a señalar el hecho de que en el Parlamento español yo no pude casi nunca, desarrollar tranquilamente un razonamiento completo. A la mitad de mi primer silogismo solía salirme al paso un adversario furibundo que me obligaba a levantar el grito.

Este amargo recuerdo no empaña en lo más mínimo mi amor entrañable hacia mi pueblo. El pueblo español tiene virtudes indelebles. Es por ejemplo, valiente y generoso, hasta la locura quijotesca. Y a mí me place que sea de este modo, porque uno no quiere ni puede renegar de su casta.

Pero no hay desdoro en confesar humildemente que el pueblo español carece de educación política. No es culpa de él, naturalmente sino de los que no supieron encauzar sus fuerzas vitales.

Hago esta referencia a mi recuerdo personal de las Cortes de España para que se comprenda mejor mi estupefacción ante las Cortes de Inglaterra.

EL MEJOR "CLUB" DE LONDRES

La primera impresión que recibí ante la Cámara de los Comunes fué la de no hallarme en un Parlamento, sino más bien en un club de gentes distiguidas. Nadie levantaba allí la voz con exceso y a veces, era difícil oír al orador desde la tribuna.

Un cronista francés ha definido la Cámara de los Comunes como el mejor club de Londres: un espléndido club organizado bajo los auspicios de Brummel, aquel gran inglés que, según uno de sus mejores biógrafos, "quería y supo conservar la calma antigua en medio de la agitación moderna".

Churchill, en un agudo ensayo sobre el Parlamento inglés, ha explicado su calma tradicional por las reducidas dimensiones de su recinto inadecuado para el desarrollo de la grandilocuencia latina. El antiguo salón de la Cámara era un pequeño "hall" de la Edad Media, con algún claustro conventual. La sala provisional de ahora es más angosta aún. Yo no sé si será por esto, pero puedo asegurarles a ustedes que los diputados ingleses han estado discutiendo durante tres días el tema vivo de la guerra actual con todas sus tremendas consecuencias para el porvenir de Inglaterra y para el destino del mundo con el mismo tono menos con que unos venerables miembros de la Real Academia Británica pudieron discutir la calidad artística del pintor Sickert, recientemente fallecido.

¡Qué sensación tan deliciosa! ¡Qué serenidad tan sedante!

UN JEFE QUE SE EQUIVOCA

Winston Churchill al plantear la cuestión de confianza explicó las líneas generales de estrategia. El creía que el mejor camino a seguir de momento, era ayudar a Rusia y fortalecer la posición de Inglaterra en el Norte de Africa aún a riesgo de dejar un poco desguarnecido el frente del Pacífico.

Pero él podía estar equivocado. Reconocía que había cometido ciertos errores y estaba seguro de cometer algunos más en el futuro. Si el Parlamento le otorgaba confianza habría de ser a pesar de esos errores, que eran de todo punto inevitables

¡Qué ejemplo tan humano y simpático! He aquí un jefe, un insigne estadista, tal vez el más grande gobernante de los tiempos modernos, que no pretende ser infalible.

¿Qué dice de esto Hitler, quién en medio de los más escomunales desaciertos, se ufana de ser un Dios omnisciente?

¿Y el desdichado Mussolini...? Bueno; dejemos en paz a ese pobre cadáver.

SEÑORES DEL "SI" QUE DICEN NO

Han hablado más de cincuenta diputados. Lo han discutido todo libremente: política, administración estrategia, instituciones, organismos y personalidades.

Uno de los oradores Randolph Churchill, hijo del Primer Ministro, atacó, incluso a la propia Cámara, recordándole algunos de sus pasados yerros.

Lo que a mí más me ha maravillado es ver a los señores del "sí" diciendo rotundamente no.

El "yes-man" — "hombre del sí" — es el clásico miembro de la mayoría que en todos los Parlamentos del mundo suele acatar a ciegas lo que le dice su Gobierno.

Recuerdo aquellos buenos mayoritarios del Parlamento español, que entraban precipitadamente desde el pasillo para una votación importante, preguntando apuradamente al jefe de la comisión dictaminadora: ¿qué hay que votar ahora: sí o no?"

Algunos de los más viejos conservadores de la mayoría de Churchill han atacado duramente al Gobierno. Se distinguió en el ímpetu de la acometida el honorable Mr. Shinwell de quien ya nos había advertido Churchill, en una interrupción, que no era hombre capaz de dejarse amedrentar por el "whip".

La palabra inglesa "whip" tiene dos interpretaciones: látigo y jefe de partido. Ni Shinwell ni ningún otro diputado tenía nada que temer, pues en la Cámara británica no existe ciertamente el látigo en ninguna de sus dos acepciones.

UN "SPEAKER" QUE APENAS HABLA

¿Por qué se le llama "speaker" — "hablador" — al Presidente de la Cámara de los Comunes. Lo hace simulemente con la mirada. "Hay que coger el ojo del "Speaker" dice un proverbio inglés.

En este debate de tres días sólo he visto al speaker intervenir dos veces en la discusión, velando como un buen árbitro, por las reglas del "juego limpio".

Una vez fué para llamar la atención de un diputado que, en ilegítimo contrasta que trató de ensombrecer la brillante hoja militar de Ran

(PASA A LA PAGINA 4)

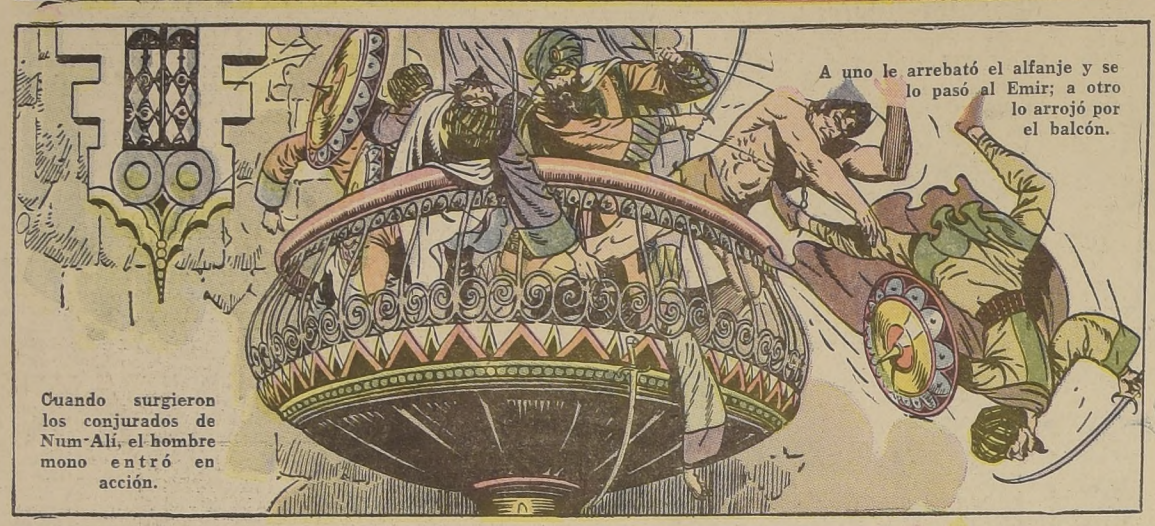

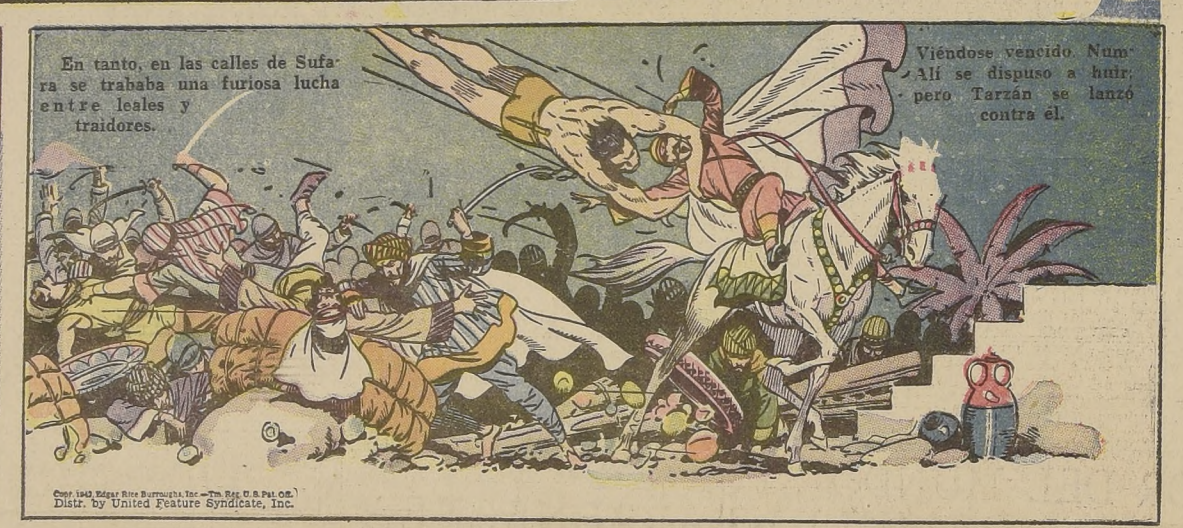

La cirugía . . .

(DE LA PAGINA 2)

norama observé en ese mismo año de 1939 en los hospitales de Londres, de Copenhague y de Estocolmo, donde la influencia oficial se hacía sentir ampliamente para beneficio de los enfermos y estímulo de los estudiosos! No necesito hacer resaltar el extraordinario progreso de la cirugía en estos tiempos en Inglaterra y muy especialmente en Estados Unidos. En este último país la contribución oficial y particular al adelanto de la ciencia como del arte en general, ha sido extraordinaria y lo prueban la cantidad de institutos especiales recientemente creados, para la investigación, la enorme afluencia de estudiosos de todas partes del mundo y el número cada vez mayor de sabios contratados en países donde no han podido seguir sus estudios. Las revistas científicas y especialmente quirúrgicas americanas son hoy las mejores del mundo.

Es lamentable que la doctrina nazi, si doctrina se le puede llamar, haya podido crear en el espíritu de los universitarios alemanes un complejo tal que vuelvan a pensar que la fuerza es la suprema aspiración de la vida. Felizmente, el gran peligro que para la humanidad significan tales ideas desaparecerá en poco tiempo y volverá a ser el sublime anhelo, y esperemos que por muchos siglos, el culto de la sabiduría, la veneración por el arte y el mantenimiento de la paz.

De las observaciones que pueda recoger cualquier joven cirujano que con el objeto de perfeccionar sus estudios haya recorrido antes de esta guerra los diferentes países que alcanzaron gran prestigio por el brillo que dieron a nuestro arte, una debe quedarle grabada para toda su vida y es que la libertad de pensamiento y de acción, que no excluye la disciplina y la contracción al trabajo, fomenta el espíritu del progreso en la cirugía, como lo prueban los hechos que mencionamos del alto nivel alcanzado en los países que la mantienen como esencia de su vida. Los regímenes totalitarios han detenido en su conjunto el adelanto de las ciencias, han subalternizado el arte y han ahogado la filosofía, pero esa obra nefasta no será duradera, porque cuando se haya aniquilado al espíritu del mal proseguirá su trayectoria el pensamiento humano, consolidando la doctrina del bien y de la libertad.

A. C.

Un parlamento . . .

(DE LA PAGINA 3)

dolph Churchill. La otra fué para encarrilar al diputado comunista recordándole la existencia de una regla contra las repeticiones tediosas.

El diputado comunista repuso: "Estoy seguro de que esa regla sólo se me aplica a mí en esta Cámara".

El Speaker: O retira usted inmediatamente esa acusación o abandona la Sala".

El diputado comunista: Retiro la acusación".

Tremendo obstáculo para la táctica comunista el de esa regla contra las repeticiones aburridas. Y formidable autoridad la de un "speaker", ante cuya advertencia conminatoria un diputado comunista retira en el acto sus consignas.

UN VOTO EN CONTRA

La votación de confianza arrojó cuatrocientos sesenta y cuatro votos a favor del Gobierno y uno en contra.

Por encima de las disensiones dialécticas de los diputados ingleses, está, naturalmente, el interés supremo de la Patria.

Votó en contra, en uso de su derecho, Mr. Maxton, laborista de Izquierda, que había promovido el debate.

Este voto en contra sirvió para subrayar el éxito del Gobierno y para hacer comprender a todos que en el Parlamento inglés, aun en los casos de conformidad más calurosa queda siempre a salvo el respeto a la minoría disidente, por insignificante que sea.

Goebbels les ha dicho a sus radioyentes que a Mr. Maxton le esperaba un terrible destino. No es verdad. Todo el mundo sigue respetándole, y, desde luego, nadie le lanzó un grito, ni siquiera una mirada aviesa cuando formuló serenamente su voto en contra.

UN ESPAÑOL APABULLADO

Me refiero a mí mismo. Cuando viene uno de la experiencia española; cuando ha tratado uno íntimamente, por especiales circunstancias, a reaccionarios ultramontanos y a nihilistas ultrabolchaviques; cuando ha oído uno decir en todos los tonos que la democracia estaba muerta, y la ve uno de pronto resplandecer majestuosamente ante sus ojos, se siente una emoción parecida a la del niño de tierras adentro que ve por primera vez el mar.

En tales casos no basta decir que uno se queda convencido. Se queda uno, en realidad según la gráfica expresión española, "completamente apabullado".

J. A. B.

Grandiosa LIQUIDACION para Señoras

TOALLA blanca, felpuda y grueso regular a	$ 6.40
TOALLA color, gruesas, colores firmes, marca THILDA a	16.60
TOALLA HIGIENICA en blanco o de color a	2.80
TOALLA gran variedad de surtidos a precios irrisorios.	
CALZON de Gamuza, forma cuadro con puño a	15.60
CALZON afranelado, forma cuadro con puño a	18.—
CALZON afranelado, piernas largas con puño a	22 —
CALZON jersey, en todos los colores y tamaños a	8.80
CAMISETAS punto elástico con mangas largas, desde	12.80
CAMISETAS punto, elástico, sin mangas, desde	6.40
CAMISETAS de Gamuza con mangas largas muy abrigadoras a	26.80
PAÑUELOS variedad, de calidades, c|u. a $ 8, 6, 5, 4, 3.80 y	3.—
PAÑUELOS de seda y espumilla en dibujos de novedad.	
MEDIAS imitación lana, tejido de borlón a	7.80

MEDIAS de hilo mercerizado grueso o de velo desde	$ 10.—
MEDIAS de seda marca CAIRO a	10.80
MEDIAS de seda surtido extenso de las acreditadas marcas VH. Mónica. Risueña. VH crepé	
CAMISON afranelado, de noche, varios colores, de mucho abrigo a	58.—
CAMISON de gamuza o tejido crepé varios modelos a	48.—
CAMISON de jersey a	35.—
PIJAMAS puntos crepé, elegante modelo con aplicaciones a	60.—
PIJAMAS, de gamuza y de moletón floreado,	
PARAGUAS de seda, elegante fantasía a	150.—
CHOMBAS de lana, gran surtido de modelos a precios de regalo	
MAÑANITAS de lana muy abrigadoras a	21.60
ROPA de cama, sábanas, fundas y juegos bordados.	
GUANTES de cuero, de lana y de malla tejidos a mano	

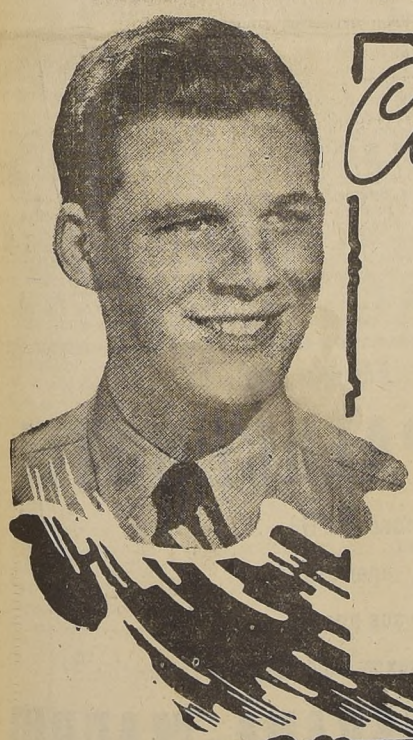

Caballeros

CAMISAS de céfiro o de popelina con 2 cuellos o de cuello unido con un repuesto
$ 40.00

CAMISAS de popelinas seleccionadas desde $ 50, a
$ 120.00

CALZONCILLOS de céfiro, piernas cortas, a
$ 15.00

CALZONCILLOS tamaños desde 75 a 130 centímetros de cintura, en crea desde $ 15, en Piel,
$ 25.00

CALZONCILLOS Cotón Asargado $ 17, Franela, a
$ 25.00

CALZONCILLOS piernas largas, varias calidades ya sea de céfiro, popelina crea, cotón y piel,

CALZONCILLOS tamaños de 80 a 135 centímetros de cintura,

CALCETINES mercerizados en colores café, azul, gris, a
$ 4.40

CALCETINES gruesos desde $ 4.40, en fantasía desde
$ 6.80

SUSPENSORES de elástico bonitas fantasías a $ 20, todo de cuero $ 45, de vidrio
$ 75.00

CAMISETAS y Calzoncillos, punto afranelado grueso a $ 34, 30,
$ 25.00
la pieza

CAMISETAS y Calzoncillos, punto gamuza grueso artículo fino, a
$ 70.00
la pieza

CAMISETAS, punto liso grueso regular, en color crudo o blanco, a
$ 17.00

CAMISETAS punto liso forma Sport, a
$ 7.60

SWEATERS de lana sin mangas, color unido varios tonos, a
$ 34.00

SWEATERS de fantasía, tejidos a mano, con o sin mangas gran variedad de estilos. CHALECOS. FIRPOS, CHALECAS, y CHAQUETAS de CUERO.

CORBATAS. El surtido más grande, los dibujos más modernos las calidades más finas. Mantenemos siempre estos surtidos desde $ 50 a 3.80 c|u. Surtido completo de la Corbata LORD.

PAÑUELOS grandes, en blanco desde $ 3.60 en color desde,
$ 4.60

PARAGUAS de algodón y de seda desde $ 55, a
$ 400.00

OVEROLLS de MESCLILLA a $ 85, de género KAQUI o AZUL a
$ 70.00

GUANTES de cuero fino a $ 28, forrado a $ 38, Pecary $ 48, de género forrado, a
$ 20.00

BUFANDAS de lana bonitas fantasías a $ 12, calidades superiores desde $ 50 a
$ 22.60

PIJAMAS – CAMISAS DE NOCHE – CINTURONES – TOALLAS – LIGAS – POLERAS – PECHERAS PARA GARZON

Niños

CAMISAS con cuello unido N.os del 28 al 36 en calidades seleccionadas de céfiro, popelina, popelina fantasía o blanca desde $ 27, a
$ 55.00

CAMISAS con cuello Sport en céfiro para todas las edades precio según tamaño desde $ 12, a
$ 24.00

CAMISAS con cuello Sport en popelina para todas las edades, precio según tamaño, desde $ 17, a
$ 38.00

CALZONCILLOS de género ya sean de franela, cotón, tocuyo desde $ 6, a
$ 13.00

CAMISETAS Calzoncillos afranelados marca Chiteco, desde $ 17, a
$ 25.00

JARDINERAS colores azul y Kaqui todos los tamaños desde
$ 8.00

OVEROLLS, colores azul kaqui, gris confección esmerada, todos los tamaños desde $ 32, a
$ 55.00

SWEATERS de lana, bonitas fantasías, sin mangas desde,
$ 30.00

SWEATERS de lana, fantasías y color unido con mangas desde
$ 36.00

PIJAMAS de franela, de popelina y de céfiro

Suspensores, Cinturones, Calcetines, Guantes, Firpos, Chaquetas de cuero.

Para niñas

CALZON cuadro afranelado, colores rosa, carne, celeste, todos los tamaños desde.
$ 10.00

COMBINACIONES afraneladas, colores rosa, carne, celeste, todos los tamaños desde.
$ 18.00

CAMISAS de noche, en gamuza, jersey, franela todos los tamaños desde,
$ 24.00

PIJAMAS y Zapitos de gamuza muy abrigadores desde,
$ 32.00

CALZON de goma importado, a
$ 6.80

GUANTES blancos para colegiales,

GUANTES de cuero, de lana, forrados.

JUEGOS de ropa interior en seda. Calcetines. Zoquetes. Chombas. Chalequitas de lana.

DELANTALES floreados modelos exclusivos para todas las edades.

HORARIO: de 11 a 7 P.M. — PRECIOS FIJOS

Camisería BARCELONA

PUENTE 593 ESQUINA SANTO DOMINGO

CRONICA LITERARIA

Por RICARDO A. LATCHAM

LA CIUDAD ENCANTADA. — Por Januario Espinosa. — Imprenta Linares, (Santiago, 1942)

No sabemos en qué tiempo fueron escritos los diez cuentos que ahora publica Januario Espinosa. Dan algunos la sensación de ser de los comienzos de su laboriosa carrera literaria. El volumen está encabezado por el relato que se denomina **"La ciudad encantada"**. Es suelto, ameno, de lectura agradable. Lo mismo los que se llaman "Sobre el puente del diablo", "Bajo el signo de Jupiter", "El triunfo de Satán" y "El milagro". Se percibe la facilidad de la composición, la agilidad de la trama, lo maravilloso en pugna con el realismo que domina en otras obras de Espinosa. Varios de estos cuentos se desarrollan en el norte, en el ambiente de los mineros crédulos y amigos de lo fantástico. "La ciudad encantada" tiene por escenario la provincia de Atacama, con su paisaje seco, de contraste entre los oasis de verdura y la magnitud del desierto. Se siente la perspectiva de "pequeños valles pedregosos y polvorientos, cerrados por colinas grisáceas" Miguel Rojas, el protagonista, resuelve partir a Chuquicamata en busca de la prosperidad. Encandilado por el licor y por la superstición se halla trasladado a una imaginaria ciudad que existió antiguamente. A partir le hacen augurios y le desean que no le ladren los perros del Purgatorio. Sentimos la atmósfera y nos sumimos en la fantasía. Miguel Rojas había soñado, pero tenía un signo de su estancia real en la ciudad encantada, un paquete de cigarrillos que adquirió a un viejo en un despacho. El procedimiento recuerda uno de los mejores logros de Espinosa, su excelente novela **"Pillán"**. "El barretero fantasma" y "Sobre el puente del diablo", también combinan lo fantástico y lo realista dentro de las características chilenas. El primer cuento es del norte y el segundo del sur, pero se completan en un plano de superstición criolla. "La resucitada", "El mejor botín" y "La mariposa blanca" se basan en temas parecidos, en que obran signos y sintomas sobrenaturales. El amor y el juego se confunden en relatos apacibles, de poco vuelo estilístico, pero empapados de veracidad. "Bajo el signo de Júpiter", pinta una de esas existencias opacas de burócratas, que tantas veces han atraído a Espinosa. Un empleado público se enamora de la hija de su jefe, sin esperanza de ser correspondido. No sabe asimilar un medio más elevado y concluye alcohólico, como su padre. Pequeñas pinceladas, realistas contornos, maestría en lo menudo. "El triunfo de Satán" nos pareció el más conseguido de estos cuentos, con un notable acierto en la evocación de las costumbres y prejuicios de los pueblos sureños. Gravita cierto fatalismo sobre los amores de Tristán, que abandonó a su querida Natalia por la rica Rosalía. La parálisis abatió a la última en el día de la boda y la inmovilizó hasta su muerte. Hubo "mal de ojo" u otro signo de brujería que se transmitió en el obscuro presagio de las palabras de Natalia cuando conoció el desvío de su galan. "El milagro" es un relato agradable que trata de los amores entre un maestro maduro y una lozana discípula. El dómine era casado y su mujer invocó a un crucifijo para sacarlo de su aventura. Pronto vino el desengaño: la amante del pedagogo lo abandonó por su hijo.

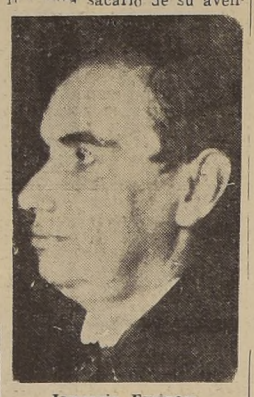

Januario Espinosa

En resumen, el último libro de Espinosa no abandona el mundillo de maestros, de empleados públicos y de criollos socarrones, en que transcurren sus demás obras. Pero tenemos una novedad: el autor de **"Pillán"** y de **"Un viaje con el diablo"** ha sabido captar un tramundo de fantasía que no siempre tuvo antes. Ahora sus personajes, viejos o nuevos, se identifican en el misterio de las narraciones y obran bajo el determinismo de las consejas populares. Se confunde, a menudo, el realismo substancioso, de buena cepa chilena, con un aire de superación que Espinosa ha obtenido de su conocimiento del folklore. El estilo es de poco vuelo, los protagonistas son vulgares y sus cuitas de muy escasa monta. Antes se había preocupado de simples y meritorios burócratas que habitaban pequeñas ciudades o pueblos del sur. Ahora compensa de todo eso con esta incursión en el subsconciente de una terna de los conquistadores nacionalidad mestiza, en que se mezcla la religiosidad ex- y el rescoldo totémico del indio. La edicion es muy descuidada y lleva una portada que recuerda las de los novelones por entregas del siglo diez y nueve.

LAS CENIZAS. — Por Mari Yan. — (Santiago, 1942).

La novela de Mari Yan remtera un asunto que es privilegio de las mujeres letradas de Hispano América: la incomprensión masculina el abandono que hacen los hombres de sus evolucionadas esposas. Marcela Olmedo, la hercina, es una incomprendida, una insatisfecha, de complicadísima estructura mental. Tiene el don de analizarlo todo, de escarmenar en el medio circundante y reducir a partículas microscópicas al marido primero, a los amigos después y al amante más tarde. Marcela se crió en un hogar pobre, conoció las dificultades de la existencia y supo del heroísmo callado de las privaciones. Se disolvió con la muerte un primer amor romántico, que idealizó su cerebro excesivamente intelectualizado. Se casó con Agustín mayor que ella, y vió su riqueza creciente, su poderío económico que sustentaba un ansia de poderío. Agustín resulta un burgués desagradable, que sólo vive para el lucro en una atmósfera de especulaciones, de alzas y bajas de cifras y de negocios. Con la prosperidad, Agustín adquirió un predio rural en cuyo ambiente Marcela cree captar la paz que conoció Fray Luis de León. "Vivía en una especie de plácido idealismo, manso e instintivo, absorta en la magnífica fusión de su alma y de su cuerpo, con el cuerpo y el alma del paisaje". (Página 40).

Mari Yan

Cierta neurastenia invade a Marcela. Desea luchar contra el roedor gusano que invade sus nervios. "Ella sabe, no obstante, que todo el bienestar, la holganza material de su vida mimada, se la debe a Agustín. Y es niñería, piensa, **hacer un drama de este hastío que me viene tomando**, de esta hostilidad que su presencia me provoca. Todo se lo debo a él" (Página 43).

Así como no puede hacer una realidad ideal de Agustín, hombre materializado, la hercina teme que si se casa con Hugo, el desaparecido amor juvenil, tampoco hubiera conocido la felicidad, sino una vida "mediocre y triste". Estamos ante una situación sin salida: el descontento de Marcela es orgánico. El marido es inadecuado, el posible reemplazante habría estado ante la existencia "débil y desarmado como un niño". Un hijo compensa a Marcela Olmedo del desvío de Agustín, de su egoísmo aburguesado y sin horizonte. Las mejores reacciones de Mari Yan se encuentran en su exaltada visión de los niños, en las notas finas sobre la maternidad, en las peripecias de la educación de Pablo.

La escritora, más que sugerir estados de animo, prefiere indicarlos con una profusa insistencia. Nos dice que en el seno de su familia Marcela sintió, a menudo, "rebeldías de inadaptada". (Página 55). Busca compensaciones en el encanto de la naturaleza, en los efluvios de la tierra, en el agreste sabor de su nueva vida campesina. "Su sensibilidad agoniza exasperada por la gama de olores. Se tiende sobre la tierra parda y permanece durante horas, quieta, como petrificada, sintiendo el beso de las raíces en la piel desnuda del cuello y de los brazos. El crepúsculo la cubre de sombra; corrientes de savia circulan bajo el suelo y la envuelven. Ella cierra los ojos, y así, enredada a la tarde, confundida a la tierra negra, húmeda y adormecida, su pensamiento se va de vuelo. Toda ella está nimbada de ensueño. No siente casi su envoltura material. Es frágil espiga, es magnolia abierta..." (Página 72).

No basta todo esto para que Marcela halle un rumbo en su inquietud. El aislamiento de Las Cenizas la encuentra "ensimismada en sus propios afanes" Divaga y busca la tranquilidad en el mar vecino. Saca un libro de un estante y lo vuelve a guardar, porque está "demasiado inestable su mente para estacionarse en nada". Vemos que a Marcela no es fácil organizarla.

Pero, de repente, ella asciende milagrosamente hacia su plenitud de mujer y en vez de la figura desorbitada que vago por los desiertos corredores del fundo "hay ahora una criatura atónita que descubre la vida". (Página 86).

Esta novela desconcierta un poco hasta aquí por la falta de tranición. Pronto Marcela puede, verdaderamente, hallar un rumbo en su vida. En una playa vecina a Las Cenizas surge una figura inmóvil, muy próxima a la castellana desorientada. Es un hombre joven, de pelo negro, liso, y piel dorada por el sol, vestido de pantalón gris y de sweater azul sobre la camisa de sport un poco abierta. De tanto frecuentar el rincón marino acaban por conocerse y se hacen amigos. El es Andrés, un agricultor de Los Romeros, predio contiguo a Las Cenizas.

Parece que va a surgir el amor, pero las complicaciones se ramifican en sutiles y nuevos matices. No es Andrés el príncipe esperado, el ángel de las sombras que hará brotar el milagro presentido. Marcela lo rechaza, después de una escena de intimidad que puede aproximarse a la plenitud de la posesión.

Mari Yan trata de explicar el desvío: "Marcela se cree predestinada a la soledad. Nunca ha podido tocar el fondo de los seres que ha querido; y los afectos, cuando empieza a creerlos seguros, se le escapan de las manos como mariposas enloquecidas. Si. Siempre entre ella y los otros se atraviesa una racha fatal o se levanta un muro de silencio, de palabras. Casi es peor el muro creado por palabras, que son caretas para ocultar el pensamiento. Si quiera el silencio puede llenarse con la ilusión de una cercanía, de un contacto...". (Páginas 116 y 117).

Daría aún más materia el análisis de la protagonista. Vemos que el hábito de contenerse, que ha marcado su norma, la lleva a desechar una posible felicidad. Marcela Olmedo resulta una fuente de contradicciones. En una parte dice de Andrés: Si me voy de tu vida, no me busques. Esto ha sido para mí una aventura deliciosa... pero yo me voy siempre". Es la evasión permanente, la fuga continua hacia otros planos. No se han encontrado. "No lo encuentra. No lo encontrará nunca, ya. Un velo de vibraciones desconocidas los separa. Y, aún unidos, ambos están solitarios" (Página 151).

Pero Marcela parece buscar algo más, una especie de invisible dominio en que no tendrá problemas. "¡Qué paz! piensa. He ansiado tantas cosas sin encontrarlas. He tocado casi el amor, que ha huido de mí, siempre, como pájaro esquivo. He caminado hasta sangrar, sin entender gran cosa de la vida. Y ahora, en este minuto absurdo, tengo la impresión de poseerlo todo...". (Página 177).

Marcela ha vivido por más de un año en un "incoherente y ficticio mundo interior". Luchaba entre el deber y el amor presentido, entre los prejuicios y la plenitud de la entrega. Después devanea y se da de pronto a un bailarín mundano, sin mayores cavilaciones. Entretanto, ha sobrevenido una catástrofe económica y el marido de Marcela pierde Las Cenizas. Ella ha perdido también la afección a esa tierra, pero halla que siente el paisaje y que éste camina con ella. Estamos, parece, cerca del panteísmo.

Las Cenizas es, como se ha visto, un libro muy intelectualizado. A veces, la protagonista se disuelve en el prolongado soliloquio. No compensa de lo abstracto un mayor dominio de la prosa, la limpia sencillez de algunas descripciones rurales y el encanto de ciertos recuerdos de la infancia.

VERTIENTE. — Por Teresa Vidal. — (Nascimento, 1942).

Una nueva poetisa llega conducida por dispares prologuistas: Mariano Latorre, que ve en Teresa Vidal algo intrascendente y poco retórico: Blanca Luz Brum, que dice que el poema es "la marcha de uno mismo por la tierra": Tomás Gatica Martínez, que se regocija de "quien supera con alto espíritu las propias posibilidades"; y Carlos Casassus, cuya sorpresa fué grande al conocer los originales de **"Vertiente"**. Ante tantos y tan considerables prologuistas, queda poco tiempo para decir algo que no se confunda con lo ditirámbico.

La señorita Vidal ha escrito veinticuatro poemas en que reitera los asuntos que trataron otras mujeres. Prefiere el tono menor, la sencillez que encomian los escritores patrocinantes del libro. Su estro va desde lo místico hasta lo amoroso con algunos toques de criollismo literario:

Carreta de bueyes
poncho de color,
caballo que trota,
sombrerito alón.

Estela de polvo
sauce protector,
agüita que corre
con suave rumor.

Espuela de plata,
brida tornasol.
Al galope corto
se llega al parrón.

Guitarra que llora
pentas de amor,
pañuelito blanco
que se agita al sol.

Potrillo de chicha
de dulce sabor:
¡la cosecha este año
será "más mejor"!

Esto da muestra de **"Vertiente"** y de sus posibilidades. Frescura juvenil, ilusión, criollismo placentero.

R. A. L.

El Rombo Azul de Parker significa "Garantía Vitalicia"

Nueva Inspiración . . . con una NUEVA PARKER VACUMATIC

La Pluma Que "Lubrica" La Escritura

CUANDO usted sienta deslizarse la punta de *suavidad de aceite* de la Parker Vacumatic se dará cuenta de por qué esta pluma increíble facilita y acelera el trabajo.

Los psicólogos han demostrado que son precisamente las pequeñeces de cada día—como las dificultades de las plumas al escribir — las que desconciertan el pensamiento. Por eso vale la pena procurarse una Parker Vacumatic, la pluma que no raspea *nunca*, que no se le agota la tinta inesperadamente *nunca*, que estimula el flujo libre del pensamiento.

Pida en las casas del ramo una demostración práctica de esta joya de pluma.

Parker VACUMATIC

El "Rombo Azul" de Parker en la pluma representa nuestro contrato vitalicio con el comprador y le garantiza para toda la vida su reparación (salvo daño intencional), siempre que nos envíe la pluma completa. Para cubrir gastos, se hará un pequeño recargo.

Punta de Suavidad de aceite

Todas las Plumas Parker tienen la punta de oro de 14 quilates guarnecida de osmiridio.

De venta en los mejores establecimientos del ramo.

Plumas con Rombo azul $ 450.— y $ 400.—; otras desde $ 90.—

Distribuidores y Central de atención:

CURPHEY Y JOFRE LTDA.

CASILLA 102-D. Santiago :: :: CASILLA 184 Valparaíso

UN NUMERO EXTRAORDINARIO DE ATENEA

Dedicado a la generación de 1842, cuyo eclosión está marcada por el brillante discurso de Lastarria, acaba de aparecer un volumenoso número de la revista **Atenea**.

Valiosas plumas se han reunido para conmemorar este acontecimiento que señala una fecha en la vida literaria de Chile. También se publican documentos de la época, que avalan así el conjunto.

Ricardo A. Latcham se ocupa en un agudo ensayo de las ideas literarias y políticas de aquella generación coetánea de don José Lastarria. El crítico literario de LA NACION revaloriza y fija los límites exactos de este período que ha sido poco estudiado hasta ahora.

De un ensayo de D. Amunátegui Solar se ha separado una interesantísima carta en que Jacinto Chacón habla de los hombres de 1842. Las observaciones filadas en esta misiva literaria sobre Andrés Bello, Alberdi, Barros Pasos, Mitre, etc., son exactas y plenas de agudeza crítica.

En un trabajo minucioso, el profesor Milton Rossel hace luz sobre la valiosa personalidad de uno de los primeros críticos de nuestro amanecer literario: Joaquín Blest Gana.

La figura de Auguste Q. Monvoisin, representante plástico de la generación, ha sido tomada por el crítico de arte Antonio R. Romera como punto central de su siglo. Precursor de la pintura chilena, retratista de la sociedad de mediados de siglo, el francés ha sido estudiado en un ensayo, en el que figuran además, algunas valiosas ilustraciones del maestro.

Luis Durand fija en unas cuartillas la significación de Lastarria y hace un ligero y buido paralelo con las ideas actuales. Una visión panorámica del movimiento literario del 42 de Miguel A. Vega. A grandes rasgos han sido marcadas las líneas de aquella revolución ideal que iniciara el discurso del nombre que supo instruir genialmente los nuevos tiempos que se avecinaban.

B. Vicuña Mackenna y J. V. Lastarria escribieron páginas —históricas ya— sobre los antecedentes literarios de 1842. Estas páginas han sido recogidas en el sumario de este interesante número. D. Barros Arana habla del aspecto político. Termina la edición con ensayos sobre la literatura histórica, de Guillermo Feliú Cruz y la poética de Andrés Sabella. Francisco Santana firma unas semblanzas de Alberdi, Bello; Bilbao, García Reyes, Lastarria, Matta, etc., con las que termina el volumen, llamado a tener gran difusión.

UNA REVISTA DE ARTE

Acaba de aparecer el primer número de la revista de arte "Forma". Con gran predominio de la ilustración gráfica, esa nueva publicación está destinada a dar cuenta de las actividades artísticas que se desarrollan en Chile y, en general, en todo el continente americano. Ofrece una agradable presentación y los artículos sobre arte son numerosos e interesantes.

Del "plan de acción" que se explaya en este primer número editorialmente tomamos los siguientes párrafos:

"Para quien se haya penetrado del interesantísimo surgimiento artístico producido en Chile en los últimos años, no dejara de extrañar el hecho que especialmente en el campo de las artes plásticas, él se ha producido en cierto modo al margen de la apreciación general de lo que podríamos llamar la conciencia pública. Este extraño fenómeno lo atribuimos a una falta de medios para realizar una divulgación plástica adecuada, necesidad primordial que es de toda urgencia remediar.

"Nuestro Museo de Bellas Artes se halla pobremente dotado, y carece de recursos para enriquecer sus colecciones o emprender esas funciones educadoras, de extensión activa que hoy son esenciales en el concepto moderno de un museo. Por otra parte, los artistas plásticos no disponen más que con dificultad y en forma onerosa de salas para realizar sus exposiciones, empresa que pocos se atreven a acometer desalentados de antemano por el escaso apoyo que el público dispensa a los más auténticos valores".

El sugerente sumario está firmado por Xavier Guerrero, Carlos Hermosilla, Daniel Quiroga, Elena Waiss, etc.

Se trata, en definitiva, de una revista que viene a llenar un hueco en el campo de las escasas actividades artísticas de auténtico valor que se desarrollan en nuestra capital. Merece por ello mismo una cordial acogida.

ATENEA

Acaba de aparecer un número extraordinario con más de 200 páginas, especialmente dedicado al movimiento literario de 1842. Este número, que es un verdadero libro de gran interés se venderá, sin embargo, al precio corriente de ... $ 4.—
Subscripción anual para todo el país a partir desde cualquier mes del año ... 40.—
No hay pesona alguna amante de la cultura que pueda dejar de subscribirse a la Revista Atenea.

LAS CENIZAS, novela de María Yan.
Acaba de aparecer esta obra que está obteniendo un gran éxito ... 18.—
ESPEJO SIN IMAGEN, novela de Mari Yan ... 10.—
LA CIUDAD ENCANTADA, cuentos de Januario Espinosa ... 15.—
VERTIENTE, poemas de Teresa Vidal ... 15.—
LOS SUCESOS DE ESPAÑA VISTOS POR UN DIPLOMATICO, fiel descripción del desarrollo de la Revolución Española, por Aurelio Núñez Morgado, ex Embajador de Chile en Madrid ... 25.—
RUMOR DEL MUNDO, poemas de Julio Barrenechea; próxima a agotarse esta primera edición ... 15.—
EN LA BARCA DE ULISES, Impresiones de Grecia y su arte, por Miguel Luis Rocuant ... 20.—
EL CREPUSCULO DE LAS CATEDRALES, novela de Miguel Luis Rocuant ... 15.—
LEYENDAS Y EPISODIOS CHILENOS, por Aurelio Díaz Meza. Obra que no puede faltar en ninguna biblioteca y que sirve indistintamente para cualquiera edad o cultura. 15 tomos ... 180.—
También pueden venderse y leerse por separado. Precio ... 12.—
ALGO DE LO QUE HE VISTO, Memorias de don Crescente Errázuriz ... 20.—
MEMORIAS DE 80 AÑOS, por Ramón Subercaseaux, 2 tomos ... 40.—
DISCURSOS LITERARIOS Y NOTAS CRITICAS, por don Juan Agustín Barriga ... 25.—
MEMORIAS DE DON ABDON CIFUENTES, 2 tomos ... 40.—
PASION Y MUERTE DEL CURA DEUSTO, por Augusto d'Halmar ... 15.—
CASA GRANDE, por Luis Orrego Luco ... 15.—
GOLONDRINA DE INVIERNO, por Víctor Domingo Silva ... 15.—
EL SOCIO, por Jenaro Prieto ... 15.—
LA REINA DE RAPA NUI, por Pedro Prado ... 8.—
EL HOMBRE EN LA MONTAÑA, por Edgardo Garrido Merino ... 15.—
EL VALLE DEL SOL, por Diómedes de Pereyra ... 12.—
HOJAS AL VIENTO, por Diómedes de Pereyra ... 12.—
CAUCHO, por Diómedes de Pereyra ... 20.—
LA SERPIENTE DE ORO, por Ciro Alegría ... 15.—
SANGRE DE MESTIZOS, por Augusto Céspedes ... 15.—
SUS MEJORES CUENTOS DE A. Hernández Catá ... 20.—
LA HERENCIA MORAL DE LA FILOSOFIA GRIEGA, por Enrique Molina ... 20.—
POR LOS VALORES ESPIRITUALES, por Enrique Molina ... 20.—
ESTUDIOS CRITICOS DE LITERATURA CHILENA, por Omer Emeth ... 25.—
LITERATURA CHILENA, por Samuel A. Lillo ... 20.—
ORATORIA, por José María Pinedo ... 10.—
BULA MATARI, por Jacobo Wassermann ... 15.—
LA MALA ESTRELLA DE ITZA, por Alida Malkus ... 15.—

LIBRERIA Y EDITORIAL NASCIMENTO

AHUMADA 125 —::— CASILLA 2298

Los pedidos de provincias acompañados de su importe en giro postal o letra bancaria no pagan franqueo

ROBINSON ALVAREZ MARIN

Atenderá nuevamente su estudio desde mañana Lunes

SEÑORA MORAL

Embarazos toda época, tratamientos casos urgentes
GENERAL MACKENNA 1038
Depto 1 — Fono 85132

SANTOS DEL MES DE JUNIO

SAN LUIS,
SAN JUAN,
SAN GUILLERMO
SAN PEDRO Y SAN PABLO

LUCERNA. Ofrece un completo surtido en postres de gusto incomparable, y estupenda presentación

Langostas frescas	Bombas helados
Erizos	Helados en botes
Choros	Biscuit glace
Lomitos asados	Royal
Pavos rellenos	Petit fours de almendras
Pollos	Lenguas de gato
Lechones	Pasteles chilenos finísimos

Y TODO CUANTO EL PALADAR MAS EXIGENTE EXIJA
LICORES IMPORTADOS Y NACIONALES DE TODAS CLASES

LUCERNA. - Ahumada 262

LA FINURA Y CALIDAD DE LAS CLOCHAS "DOXON" PUEDE USTED ADMIRARLAS EN LAS LINEAS DE ESTE HERMOSO SOMBRERO

Distribuidor:
A. Merino Nieto
Fabricante importador

en su modernísimo local de
MONJITAS 801
esquina San Antonio
La casa más surtida del ramo; mercaderías finas y los más bajos precios

La Administración del

PALACE HOTEL

Anuncia a Ud.
la apertura
de sus nuevos
anexos denominados:

HAVANA - MADRID

RESTAURANT
A LA CARTA
ROTISERIA
FIAMBRERIA
SALON
DE CAFE

ESPECIALIDAD EN MARISCOS

SIEMPRE:
OSTRAS
LANGOSTAS
POLLOS AL HORNO

B. O'Higgins 2860; casi esq. San Alfonso

LA NACION

Santiago de Chile, domingo 21 de junio de 1942.

HORACIO HEVIA LABBE
Presidente.

Domingo Melfi D. Director. | Eleodoro E. Guzmán F. Gerente.

INCREMENTO DE LA INDUSTRIA CHILENA

La visita que realiza en estos momentos el Ministro de Comercio y Abastecimiento al puerto de Valparaíso es de una importante trascendencia tanto por las expresiones que este Secretario de Estado ha vertido en el seno de las más importantes de las repartaciones comerciales de aquella localidad, como por las proyecciones que pueden tener con respecto al futuro de la industria nacional.

No puede negarse que nuestra situación económica está sometida en las presentes circunstancias a duros y difíciles vaivenes, y, principalmente, nuestra industria es la que más afectada se siente por las graves influencias que la guerra universal ha producido en todos los pueblos del orbe. Consecuente con las dificultades de esta situación, el Ministro de Comercio y Abastecimiento ha expresado a la Cámara Central de Comercio y a la Cámara de Comercio de Valparaíso, conjuntamente, que estamos atravesando por una difícil situación en materia de abastecimientos, cuya única fuente de recursos es al presente la que puede ofrecernos, en estos aciagos momentos, la índole democrática de Estados Unidos. Nuestras industrias permanecen sometidas en la actualidad exclusivamente a la voluntad y a la intención bienhechora de aquella nación que encarna, por lema tradicional y por sistema, los principios más estrictos de la democracia. Sin embargo, según la expresión del Ministro de Comercio de nuestro país, aquella nación, abocada a las obligaciones imperativas de una lucha en que debe poner toda la suma de sus esfuerzos, ha tenido que restringir su propia producción, con graves consecuencias para nuestra producción industrial propia.

Pudo estimarse, con un sentido y significado de buena voluntad, que no eran ajenos a promisoras esperanzas de Cancillería, que la ley de prioridades establecidas en favor del incremento de nuestro comercio interior y de nuestras industrias podría llegar a ser favorable a su desenvolvimiento. Mas tal ley de prioridades, según lo ha aseverado en la exposición que comentamos el Ministro de Comercio, no ha dado los resultados que en ella se cifraban, por lo cual hubo necesidad de recurrir a las cuotas de racionamiento, racionamiento que especialmente, y en forma indudable, se refiere en forma especial a la distribución de bencina.

No hay duda de que la industria nacional es la que más afectada se ha sentido con estas medidas de restricción, y al referirse a este hecho, con razones muy plausibles, el Ministro de Comercio ha hecho resaltar la circunstancia de que ha recibido un encargo especial del Presidente de la República para incluir dentro de la Junta Nacional de Abastecimiento a todos los representantes de la producción en el país, es decir, aquellas que con más eficacia pueden influir en los destinos de nuestras industrias, como son la Sociedad de Fomento Fabril, la Cámara Central de Comercio, las Sociedades de Agricultura y de Minería, la Corporación de Fomento a la Producción, y tantas otras que, por su propia índole, están más ligadas al porvenir de la industria nacional.

"Estamos actualmente trabajando en la Junta Nacional de Abastecimientos con todo tesón, ha dicho el Ministro de Comercio, y despachada la Ley de Emergencia, esperamos dar mayor vida e impulso al organismo que está destinado a satisfacer, dentro de lo posible, las aspiraciones que se hacen sentir desde todos los sectores que operan en la producción y en el consumo". Estas expresiones han de servir para llevar un nuevo alivio y un mejor estímulo a todos los productores industriales del país, cuya situación presente es la más difícil que han podido contemplar en su vida de largos esfuerzos.

Entendemos que las declaraciones del Ministro de Comercio y Abastecimiento han de significar, en este caso, más de una promesa, y estamos seguros de que sus propósitos de bien entendida utilidad pública habrán de constituir para la industria chilena la realidad que ella merece por su perseverancia y por su bien entendida orientación.

Problema del alcoholismo

La Memoria presentada por la Defensa Fiscal de la Ley de Alcoholes confirma con números y hechos la inusitada importancia adquirida por los males sociales que tienen su origen en el consumo excesivo y descontrolado de bebidas alcohólicas. En todas partes la embriaguez ocasiona substanciales perturbaciones contrarias al interés colectivo, pero en escasos países el vicio se ha propagado tanto como en el nuestro, hasta el punto de transformarse en un problema de trascendencia nacional. Su influencia trastornadora sobre el trabajo y la economía, sobre los hábitos y costumbres de las gentes, sobre la vitalidad y salud de los alcohólicos y de su descendencia, se ha acrecentado enormemente junto con aumentar el número de cantinas y de parroquianos que acuden a este tipo de establecimientos.

La prueba evidente la tenemos en la gran cantidad de horas de labor que semanalmente se pierden a consecuencia del pernicioso vicio, y en los frecuentes accidentes del trabajo que deben ser atribuidos a la causa mencionada. Los actos criminales sufren también fluctuaciones paralelas a las variaciones presentadas por la curva de ebriedad, acentuándose en los fines de semana. Finalmente, de todos es conocido el efecto depresivo del hábito alcohólico sobre las condiciones físicas y mentales del ser humano, que alcanza a los hijos y que influye preponderantemente en las cifras de mortalidad infantil.

Que todos los males debidos a la embriaguez presenten proporciones realmente pavorosas entre nosotros, no es de extrañar, sobre todo si se considera que, por ejemplo, en Santiago hay un negocio que expende bebidas alcohólicas por cada ciento cincuenta y cinco habitantes, y que por cada botica hay quince cantinas. El acelerado ritmo de agravamiento del problema se manifiesta a través de la relación escuela-cantina, que mientras en 1937 era de uno a trece y medio, en la actualidad es de uno a dieciséis. Si se crearan establecimientos educacionales con la misma frecuencia con que se instalan nuevos bares, en Chile tendríamos un déficit de alumnos, no de colegios.

En los negocios de alcoholes es casi excepcional que se cumpla el reglamento respectivo. Son raros los establecimientos en que se respeta la disposición que prohibe la entrada a los menores. Más raro es todavía que no se atiendan las peticiones de los ebrios, quienes abundan en estos lugares sin que intervengan los inspectores encargados de controlar y vigilar que en las cantinas no haya ni unos ni otros. El Reglamento se vulnera con frecuencia, perdiéndose, así, los innegables beneficios que reportaría su cumplimiento estricto.

También es sumamente perjudicial la liberalidad de las autoridades para otorgar las patentes que permiten el expendio de bebidas alcohólicas. Así lo atestiguan los cuatro mil ciento dos negocios que existen en la comuna de Santiago. Falta, además, una bien llevada campaña educativa en los centros de obreros y empleados, tendiente a demostrar en forma viva y convincente los peligros y horrores del alcoholismo. Los Servicios de Salubridad, que están en la obligación de hacerlo, no disponen de los medios materiales ni del personal necesario para desarrollar tan laudable iniciativa. En fin, parece que todo se confabula para que el vicio cunda, para que sus funestas consecuencias se agraven, sin que se ponga un efectivo atajo a tan nefasto mal. Mientras no se corrijan las deficiencias que hemos señalado, se repetirán informes desconsoladores como el que comentamos. Para bien del país debe efectuarse una intensa lucha contra la embriaguez. Es la convicción que resta después de conocer la magnitud del problema.

Nuestra auténtica solidaridad

Los sectores que en Estados Unidos se empeñan en ignorar la coherencia doctrinaria y la lúcida objetividad de nuestra posición internacional, argumentan sobre la misma base — se dijera que obedecen a idéntica consigna — que determinados y reducidos núcleos de la prensa chilena. Para ellos, lo esencial es que rompemos relaciones con el Eje y la razón que se da consiste en sostener: 1.o) que esta es la única demostración de identificación con quienes luchan por la causa de la libertad; 2.o) que debido a la permanencia de las Misiones de los Estados totalitarios Chile se ha convertido en un foco de espionaje.

El espíritu democrático de un pueblo y su afinidad con los otros pueblos de idéntica talgambre ideológica no se improvisa. Es el producto de una larga evolución y se demuestra en la práctica ordinaria de sus instituciones y en la normal modalidad de su existencia. A este respecto podemos afirmar que no hay en todo el continente una República que nos supere. Hemos vivido siempre y vivimos hoy democráticamente, cosa que no pueden decir con igual rotundidad otros países de este y del otro hemisferio. No necesitamos, pues, demostrar con gestos ni con declamaciones lo que somos. Y es precisamente por esto que nuestra solidaridad con quienes luchan en defensa de la dignidad humana es profunda y auténtica, tal como lo es nuestro sentido de la fraternidad americana, probada — por otra parte— en la paz y en la guerra.

Obedeciendo a esta radical modalidad de nuestro espíritu, nos hemos alineado desde el primer momento en el frente de la libertad y lo hemos hecho de acuerdo con un agudo sentido de nuestro deber y de nuestras posibilidades; decididos a ser una ayuda y no una carga; preocupados de allegar el máximo aporte espiritual, material y moral de que somos capaces, y velando al mismo tiempo, porque nuestra acción no importe dificultades insubsanables, tanto para Estados Unidos como para los países sudamericanos del Pacífico.

El Estatuto de no beligerancia da a Washington una calidad que le permite utilizar todos nuestros puertos como si fueran propios. El dique de Talcahuano, único en la costa sur del Pacífico con capacidad para reparar buques de gran tamaño, se encuentra a su disposición.

La vigilancia de los elementos susceptibles de ejercer actividades peligrosas se hace en forma continuada y severa y, según es público y notorio, todas las denuncias formuladas al respecto son tomadas en cuenta y verificadas rápidamente sobre el terreno. No sólo no hemos aceptado el bloqueo submarino, sino que hemos protestado por el hundimiento de barcos que no eran chilenos. Cuando nos sea notificada la última ampliación seguramente reiteraremos nuestra oposición. Hemos intensificado nuestra producción y la seguimos intensificando, a fin de que no falte material a las usinas bélicas del norte. Como todo el mundo sabe, los dos tercios de los minerales que Estados Unidos recibe de Sud América le llegan de Chile. Si el envío sufre algunos entorpecimientos ellos no se deben a nuestro Gobierno, sino a los mismos que atacan su política. Puede, pues, decirse que todo cuanto somos y todo cuanto hacemos se encuentra orientado a secundar a Roosevelt en su lucha por un mundo mejor.

La acusación de que estamos convertidos — en virtud de la presencia de misiones del Eje— en un nido de espías, no resiste al más ligero análisis. Si se piensa un poco, se llegará a la conclusión de que en Chile no hay nada que pueda interesar a los agentes secretos del totalitarismo, excepto el movimiento de barcos. En efecto, debe preocupar a éstos la necesidad de impedir que llegue a Estados Unidos la corriente de aprovisionamiento bélico que parte de los puertos chilenos. Pero sucede precisamente que ni uno solo de dichos barcos ha sido hundido.

Llevando las cosas al absurdo, se pretende que los agentes nazis son informados desde Estados Unidos de secretos que ellos, desde aquí, comunicarían a Berlín. Creemos que con sólo exponer tal tesis se la condena al ridículo. Pero no resistimos a la tentación de señalar que ella reposa sobre la existencia de toda una organización que vive y actúa en territorio norteamericano. Y si aceptamos esto, deberemos aceptar igualmente que lo natural y lo lógico es que dirija sus comunicaciones directamente a Berlín.

De este sucinto análisis queda en pie que estamos prestando a las democracias la mayor colaboración que se le preste en América que esta se basa en un sentimiento hondo y efectivo de comunión en la libertad que tal situación no favorece ni puede favorecer el espionaje a favor de las potencias totalitarias, y que la ruptura diplomática con el Eje no sólo aportaría una nueva contribución, sino que significaría crear a Norte América y a la Democracia una serie inédita de dificultades.

Carestía de la vida

S O S. A S. E

En los tiempos primitivos es a lucha fué emprendida por el **individuo** aislado, pero más tarde, con la evolución social de la humanidad, que vino agrupando los seres y estableciendo: la familia el pueblo la nación, ha debido variar la forma de lucha y tiene que ser ahora acometida por los **órganos** que tomen la dirección o mando de esos agrupamientos.

Si dentro de la familia es el **padre** a quien incumbe, en primer término, la obligación de resolver estos problemas, en los agrupamientos mayores esa responsabilidad alcanza al **Jefe** y al **Estado**, cuando se trate de faena o de nación, y dependerá principalmente del régimen económico que se establezca en la sociedad o pueblo, la manera y medios que se empleen en la solución.

Forman, por consiguiente, los medios de vida de los habitantes de una nación, el coeficiente de exponencial más elevado que valoriza la **capacidad de lucha** de ese pueblo; entiéndase ésta en sus más variados aspectos de: rendimiento de trabajo, de higiene y salubridad, de defensa exterior, de cultura intelectual y física, etc.

Pero si el Estado tiene la obligación de encauzar con disposiciones adecuadas los medios de vida más favorables para el pueblo, éste también tiene el deber de cooperar a la aplicación y observancia conveniente de esas disposiciones que han sido dictadas en beneficio de la colectividad aun cuando para aislados individuos o grupos aparezcan como perjudiciales.

CHERTMAN

(continuará)

PETICION AL COMISARIATO

El firme espíritu de equidad, reconocido unánimemente, de que ha dado innumerables pruebas el señor Gumucio desde su cargo de Comisario General de Subsistencias y Precios, nos faculta para hacerle llegar una reiterada petición que nos han formulado muchos lectores de este diario.

Es de conocimiento público que la Compañía Chilena de Fósforos ha venido gestionando desde hace muchísimo tiempo, por medio de presentaciones hechas a los tres últimos antecesores del actual Comisario General, un alza de sus precios de venta, pues el encarecimiento de las materias primas importadas, entre ellas el clorato de potasa que ha alcanzado cotizaciones increíbles, debido a que es artículo de guerra, y el mayor desembolso que ha debido afrontar por concepto de sueldos y jornales, hacían imposible el mantenimiento de los precios que todavía rigen.

Dos o tres comisiones de contadores fiscales, a petición de la propia Compañía, hicieron prolijas investigaciones en su contabilidad, y comprobaron la pérdida efectiva que los fabricantes invocaban para justificar su petición.

Se supo también que una de esas comisiones de peritos, después de haber informado que las actividades de la Compañía no producían utilidades, fué presionada, indebidamente, para que dictase un segundo informe, desdiciéndose de su primera aseveración, pues así convenía a intereses particulares, lo que provocó la renuncia de uno de esos funcionarios, que no aceptó hacerse solidario y cómplice de una incorrección.

Se conocieron, en su oportunidad, las nuevas gestiones de la Compañía ante el señor Gumucio y el Ministerio de Hacienda, para conseguir un alza en sus precios, y como había cierta fundada seguridad de que esta vez serían escuchadas sus demandas, hace un mes que sus acciones tuvieron en la Bolsa de Comercio una reacción favorable, ganando diez puntos en las transacciones.

Pero junto con esa variación se hizo sentir una gran escasez de fósforos en la ciudad, y, seguramente, en otros sitios, debida al acaparamiento que, en especial los comerciantes minoristas hacían del artículo, seguros de conseguir venderlo a mejor precio que el vigente.

Ha llegado a tal punto esta irritante especulación, que en la actualidad es imposible conseguir, no diremos un paquete de fósforos, sino una simple y modesta caja. En todos los almacenes se contesta a los compradores que la existencia está agotada, pero que en pocos días más llegará una nueva remesa.

Como se nos ha informado que la Compañía ha vendido en los últimos seis meses mayor cantidad que la normal, pues ha debido abastecer una demanda inusitada, están a la vista la especulación y el acaparamiento que denunciamos.

Si estuviera ya por dictarse, como ha informado la prensa, el Decreto que fija nuevos precios, solicitamos del Comisariato que haga, previamente, una severa investigación para comprobar si los comerciantes tienen, en realidad, como es de suponerlo, grandes cantidades que se niegan a vender, a la espera de una mayor ganancia, que a todas luces es ilícita.

Comprobada nuestra denuncia, sería el caso de aplicar las rigurosas sanciones que señala la Ley.

NOTAS DE ARTE

Exposición Ramón de Zubiaurre

En España — más que en ninguna otra parte — la pintura parece una absoluta afirmación del espíritu. En las obras de sus artistas la propia psicología racial alcanza su máxima y completa expresión.

Zubiaurre llega a esta totalidad expresiva no por el estilo, sino por una acentuación decantada del carácter. Su pintura no responde a normas de estilo; es más bien una pintura con "manera". Recuerdo — a este propósito — una caricatura de Bagaría en la que el maestro glosaba, allá por el año 1917, las obras de Ramón de Zubiaurre. El dibujante representaba un tipo vasco: brazos y piernas enormes, y sobre aquellos miembros ciclópeos, una cabeza triangular de larga nariz éuscara. La expresión radicaba en claros ojos de uva, estáticos, a los que asomaba la vida calladamente, reconcentrada e íntima de estos tipos que han hecho de la taciturnidad un culto.

El pintor vasco — en general — acentúa preferentemente los caracteres formales, olvidando la expresión psicológica.

Las obras de Zubiaurre han parecido teorías rituales de un pueblo que siente los apremios terrícolas con indudable fuerza. Por ser Vasconia muy apegada a las costumbres vernáculas y ancestrales, sus pintores han sentido el acicate de llevar a las telas las viejas estampas aldeanas de romerías, de marinos, de danzas primitivas, en unas imágenes paganas en las cuales los objetos familiares aparecen divinizados como en las legendarias ceremonias iberas.

La fortuna plástica es diversa, pero los asuntos están siempre encajados en esa aburrida y limitada inspiración temática.

Ramón de Zubiaurre tampoco ha escapado a la regla imperativa. Lo que hay de excelente en su obra, distinguiéndola de la de otros artistas éuscaros, se debe a que—como ha dicho Ortega y Gasset — los caracteres vascos de sus telas han sido subrayados con una vaga resonancia irónica.

Así su arte ha incorporado a la plástica de ese país un sentimiento del "humour". El humorismo del pueblo nórdico tiene algo del humorismo inglés; solemne y tradicional, por sus hábitos y costumbres, se vierte en un sentimiento de burla y de ironía.

La técnica también difiere fundamentalmente del grupo regional coetáneo. De Zubiaurre acentúa con firmeza las líneas de las cosas. Nos atreveríamos a llamarlo "primitivo" si no hubiera en él un gesto excesivo por los valores cálidos y un sensualismo de los frutos y de las coxnaciones muy acusado. Las cabezas de niños son a veces muy expresivas, y la materia está dada en ellas con rotunda plenitud.

Sin embargo, fuerza será confesarlo. De estas telas de hoy a las que vimos otras veces — "Los remeros de Andárroa" frente al retrato de Barrés, en el Museo del Juego de Pelota de París, por ejemplo — hay gran distancia. Esto no es más que el eco apagado y lejano de todo aquello. Posiblemente, apremios de tiempo fuercen al autor a realizar una obra de menos envergadura artística.

Por el arte hispano desearíamos que así fuera.

ANTONIO R. ROMERA

DE ANGEL OSSORIO Y GALLARDO

LA PREVISION PARA LOS ABOGADOS

Vengo leyendo artículos y oyendo hablar de la ley 7.124 que incorpora a los abogados chilenos al régimen de previsión de la Caja Nacional de Empleados Públicos y Periodistas. Alguien me indica que esa ley va a ser derogada o modificada y no sé si lo habrá sido ya a estas fechas. Siento la tentación de decir algo a propósito del caso, pero no me meteré en detalles íntimos, porque no conozco la legislación chilena ni las condiciones de su Foro, y sería temerario que me atreviese a enjuiciar sobre detalles, modalidades, consecuencias o aplicaciones matemáticas.

Lo que quiero hacer son meras apreciaciones de tipo general. La primera es que no me gusta ver a los abogados complicados en ninguna institución gubernativa. El abogado tiene que ser, por definición, el ser más libre del género humano, y su oficio quedaría menoscabado si aceptara ligaduras o dependencias de nadie. Ataca a los tribunales recurriendo contra sus sentencias. Ataca al Gobierno, utilizando la vía contencioso-administrativa. Ataca al Parlamento; impugnando la inconstitucionalidad de las leyes. A nadie puede obedecer. A nadie ha de estar sometido. Si entrega sus ahorros, el seguro de su vejez, el porvenir de sus hijos a un organismo oficial, que en mayor o menor medida dependa del Estado, ¿no adquirirá el Estado una potestad sobre él? ¿No podrá un día cohibirle o perjudicarle? ¿No se establecerá una trabazón de relaciones en la que el letrado podría ver algún día comprometida en medida mayor o menor su selvática independencia? Acaso mi temor sea exagerado, pero muy de veras le tengo.

Mi otro reparo está en que el seguro sea obligatorio y se fuerce a todos los abogados a contratarle bajo pena de prohibirles el ejercicio de la profesión. Esto último es una enormidad. El abogado tiene que ser libérrimo para ejercer su oficio siempre que pague sus tributos al Estado, se adscriba al Colegio si ello es obligatorio y cumpla las normas de relación con los tribunales. Pero prohibir el ejercicio profesional por no poder o no querer asegurarse, es una violencia inusitada y sorprendente. Puede y debe ser obligatorio el seguro a beneficio de tercero, como el que soporta el patrono en provecho de sus trabajadores. Pero ¿cómo ha de ser forzoso el seguro en beneficio de uno mismo? Hé aquí un abogado recién salido de las aulas, que al cabo de los dos años, marcados en el artículo 1.o de la ley, no gana un céntimo ni puede pagar la cuota del seguro. Hé aquí otro, soltero, anciano y enfermo, que sabe que se va a morir y no tiene necesidad de velar por nadie. Hé aquí otro que no tiene los 300.000 pesos a que alude el artículo 2.o, pero tiene 275,000 y juzga eso suficiente para mirar tranquilo el porvenir y no ocuparse de previsión ninguna. Hé aquí un último que no tiene fortuna, pero está casado con una mujer extraordinariamente rica y con los bienes de ella más lo que él gana, mira indiferente su vejez. Los ejemplos podrían multiplicarse indefinidamente. ¿Cómo será lícito en casos tales colocar al abogado entre la espada y la pared, obligándole a pagar un seguro que no le importa o privándole de ejercer su profesión con daño de él y de sus clientes? No creo que cosa semejante se haya intentado nunca con ningún profesional libre.

En España resolvimos el problema guardando las dos contemplaciones ya indicadas, o sea, movernos solos dentro de nuestro ámbito, sin relación alguna con el Gobierno, y respetar nuestra voluntad individual. Para ello constituimos en el Colegio de Madrid — y luego se extendió a todo el país —una llamada Asociación de Socorros, que era sencillamente una mutualidad de seguros a prima pura. Se aseguraba el que quería y el que no quería, no. Concertaba cada cual el seguro que le convenía (vida entera, plazo limitado, entrega de capital, pago de pensiones, etc.) y en cualquier combinación la prima era aproximadamente un tercio más barata que en las Compañías de Seguros. ¡Como que no había beneficio industrial ni gastos de gobierno ni de propaganda! Además tampoco teníamos reconocimiento médico.

Cuando echamos a andar, los augurios fueron pesimistas. Todo el mundo creyó que nos estrellaríamos. Pero ocurrió lo contrario. Al empezar nuestras tareas los Colegios de Abogados nos ayudaban con una subvención. Al cabo de algunos años renunciamos a ella porque no nos hacía falta para nada.

Nunca llegamos a ser demasiados. Quiero recordar que el número total de pólizas concertadas en veinte años no pasó de 1.500 a 2.000. Sin embargo, cuando yo salí de España en septiembre de 1936, nuestro gran problema era la inversión del mucho dinero que teníamos.

Claro que en un principio hay que proceder con cautela, limitando los capitales asegurados; pero éstos se amplían poco a poco en la misma medida que la entidad se va desarrollando.

Hablo del caso con absoluta autoridad, porque yo fuí el creador y el presidente único de esa institución. Supongo que a estas horas se habrá hundido, como se ha hundido todo en España.

Pero afortunadamente, este no es el caso de Chile. Como Chile lleva vida normal, yo me pregunto: ¿no será posible intentar lo que en España se hizo, en lugar de crear una institución que cohibe la libertad personal y la autonomía colectiva de los abogados?

A. O. y G.

La Superintendencia de Educación

Por JULIO VEGA

II

Muy importante es el papel que debe desempeñar la Superintendencia de Educación como coordinadora de todos los servicios educacionales; pero no se reduce a esto su labor. Al recibir la misión de pronunciarse en definitiva sobre todos los problemas técnicos de la enseñanza, cambia, fundamentalmente, el carácter del Ministerio que, hasta este momento, ha sido esencialmente burocrático. Y la verdad es que dada la actual organización resulta casi imposible exigirle que tenga un carácter diferente. Es el Ministerio de Educación el que cuenta con el personal de nombramiento supremo más numeroso. Son alrededor de 20.000 personas las que le están subordinadas, y cuyos nombramientos, ascensos, traslados, licencias, etc. dan origen al papeleo más copioso que deba ser tramitado por una sola Secretaría de Estado. Sólo en firmar pierde el Ministro gran parte del tiempo que dedica a la atención de su cargo. Si agregamos la audiencia, que le quita dos o tres tardes completas cada semana, la atención de los parlamentarios, que son asiduos visitantes de este Ministerio, la asistencia a ceremonias oficiales, como inauguración de escuelas, aniversarios y otras por el estilo, se comprende que el tiempo que le queda para el estudio de los problemas fundamentales sea bien escaso.

Se podría pensar que si el Ministro no puede abocarse al estudio de los problemas más complejos de la educación, esta labor podría corresponderle al Subsecretario, y así lo han pensado muchos maestros, que han abogado por que dicho cargo esté siempre servido por un profesor titulado. Pero la verdad es que a este funcionario se le presentan los mismos inconvenientes que al Ministro, y quizá un poco exagerados. En efecto, el Subsecretario debe estudiar detenidamente todos los decretos y demás resoluciones ministeriales, ya que el Ministro debe descansar, para muchos asuntos que le sería imposible estudiar personalmente, en su lealtad y competencia. De este modo, las mejores energías de este funcionario son absorbidas por la labor exclusivamente administrativa, y aunque sea la persona más versada en los problemas educacionales, le es materialmente imposible dedicarse al estudio de los problemas exclusivamente técnicos.

A esto se debe que cada vez que el Ministro de Educación quiere resolver un problema técnico recurra al expediente de nombrar comisiones de profesores ajenos a las oficinas ministeriales, que muchas veces deben abandonar sus labores ordinarias y que, generalmente, no llegan a ningún resultado positivo.

Todos estos inconvenientes los corrige la creación de la Superintendencia de Educación, en la forma en que la organiza el proyecto de ley que comentamos. Hemos dejado establecido que entre los funcionarios que integrarán dicho organismo habrá uno que se llamará secretario general de la Superintendencia. El papel que debe desempeñar dicho funcionario en la nueva organización del Ministerio, es importantísimo. Dice el artículo 25:

"El secretario general de la Superintendencia será el asesor inmediato del Ministro en el estudio de los problemas técnicos de la Educación". Y agrega el artículo 26: "Para ser nombrado secretario general de la Superintendencia se requiere estar en posesión del título de profesor".

En cambio, en el artículo 62 se establece: "El subsecretario de Educación será el asesor del Ministro en el estudio de todos los problemas administrativos del Ministerio".

Quedan, así, claramente separadas y encomendadas a distintas personas las funciones administrativas y las funciones técnicas. El Ministro tendrá así a su lado a dos funcionarios perfectamente especializados en los dos aspectos que presenta la gestión ministerial para asesorarlo en su difícil desempeño.

Esta organización tiene además, otra ventaja. Hemos dejado establecido que el profesorado ha deseado siempre que el cargo de subsecretario esté servido por un profesor. Se pensaba que con esta medida se le daba carácter técnico al Ministerio; pero hemos visto también cómo esto último pasaba a ser una ilusión. Por su parte, los funcionarios administrativos del Ministerio tienen perfecto derecho a desear que la carrera administrativa llegue, como ocurre en otras Secretarías de Estado, hasta el cargo de subsecretario. ¿Por qué, si se trata de funciones exclusivamente administrativas, no podría un jefe de sección, sin ser profesor, desempeñarlas eficientemente?

En la organización que propone el Comité Técnico del Partido Radical encuentra este problema su solución más adecuada. Para ser Secretario General de la Superintendencia, cargo eminentemente técnico, será indispensable estar en posesión del título de profesor. Para ser subsecretario, en cambio, no existirá tal exigencia.

Se comprende fácilmente la importancia que tendrá el secretario general de la Superintendencia. A él le corresponderá estudiar todos los problemas técnicos que le encomiende el Ministro. Para poder realizar su trabajo, contará con la colaboración del "Gabinete de Investigaciones Educacionales" y de la "Sección Estadística y Censo Escolar", que le estarán directamente subordinados. En un Ministerio técnico, como debe ser el de Educación, y en el que no siempre el Ministro es un maestro, el secretario general de la Superintendencia será el funcionario que le imprima dicho carácter y asegure la continuidad de los estudios que se emprendan para mejorar la enseñanza. Será, al mismo tiempo, el coordinador en el aspecto técnico de los diferentes servicios y podrá promover, en cada Dirección General, el estudio de aquellos problemas que tengan un especial interés para la buena marcha del sistema educacional en conjunto.

Los proyectos que la Superintendencia deba conocer llegarán, por consiguiente, por dos conductos distintos: o preparados por el secretario general, con sus organismos auxiliares, por iniciativa del Ministro, o preparados por los organismos técnicos de las Direcciones Generales, por iniciativa del propio director o por insinuación del secretario general de la Superintendencia, que cumplirá órdenes del Ministro.

Si se aprueba esta organización para la Superintendencia habrá en forma permanente un organismo que estará preocupado del mejoramiento técnico de los servicios, y el Ministerio de Educación se habrá convertido en lo que siempre debió ser: un Ministerio esencialmente técnico.

J. V.

AYER LLEGO NUEVO NUNCIO APOSTOLICO

El Nuncio Apostólico de la Santa Sede en Santiago, Monseñor Maurilio Silvani, llegó ayer en la tarde al aeropuerto de Los Cerrillos en el avión de itinerario de la Panagra.

El ilustre prelado y representante directo de S. S. Pío XII ante el Gobierno y la Iglesia chilenos, fué esperado por el Jefe del Protocolo, señor Fernando Zañartu Campino y el Edecán Militar de S. E., Comandante señor Lizasoain, quienes le dieron la bienvenida oficial.

También concurrieron al puerto aéreo, el Arzobispo de Santiago, Monseñor José María Caro, altos jefes de la Iglesia chilena; el Auditor de la Nunciatura Apostólica, Monseñor José Canoval; el secretario de la misma, Monseñor Lino Zanini; representantes de la prensa y numerosos fieles católicos.

El Nuncio y sus acompañantes se dirigieron inmediatamente a la Iglesia Catedral, donde el Coro Metropolitano entonó un solemne Te Deum en honor del ilustre eclesiástico.

El Excmo. Monseñor Silvani presentará en la próxima semana sus cartas credenciales al Primer Mandatario.

AYER ASUMIO NUEVO JEFE DEL PROTOCOLO

En la mañana de ayer asumió el nuevo Jefe del Departamento del Protocolo de la Cancillería, el ex Consejero de la Legación de Chile en Caracas, señor Fernando Zañartu Campino.

El cargo le fué entregado por el señor Fernando Orrego Vicuña, quien parte hoy a asumir sus funciones de consejero de la Embajada de Chile, en Buenos Aires.

La ceremonia se realizó en presencia de altos funcionarios del Ministerio de Relaciones Exteriores y durante ella usaron de la palabra los señores Orrego Vicuña y Zañartu Campino.

$280.000

Carlos Manuel Prieto 1226 por Av. Manuel Montt cuadra 800. Moderno y flamante chalet moderno, esquina, rodeado de jardines, cuatro dormitorios, elegantes recibos, toilette visitas, baño completo. Pisos de parquet, chimenea, teléfono, garage. Todo pintado al óleo. 360 m2. Verlo hoy 2-5. Tratar

A. BARRIOS

MORANDE 450 — OF. 47

Señorita Carmen Larrain Aguirre (Foto Zmirack)

IN MEMORIAM.—

Hoy a las 8 horas, se oficiará una misa en memoria de la señora Luisa A. Potts de Bate (Q.E.P.D.) con motivo del día de su onomástico, en la Iglesia Recoleta Dominica.

JOSE LUIS CORNEJO JIMENEZ.—

Mañana lunes se oficiará una misa por el eterno descanso de su alma en la Iglesia de los Padres Capuchinos a las 9.45 horas.

BRITISH BROADCASTING CORPORATION

DOMINGO 21 DE JUNIO DE 1942
HORA CHILENA
24.92 metros — 12.04 megs.
31.55 metros — 9.51 megs.
30.96 metros — 9.69 megs.

17.30 Anuncios en castellano y portugués.
18.15 Música ligera
18.30 Programa de actualidades
18.45 Noticias.
19.30 "La música de Gran Bretaña" discos.
19.45 Orquesta de la National Broadcasting Company.
20.15 Diálogo contemporáneo
20.30 Myra Hess (piano).
21.00 Noticias.
21.15 Charla por Juan de Castilla.
21.30 Resumen de programas de la semana.
21.43 Anuncios especiales.
21.45 Fin de la transmisión.

Se puede escuchar el programa irradiado a Norte América, desde las 16.15 a 23.45, hora chilena, en las ondas de 31.32 y 25.68 metros, y desde 22 a 23.45, en onda de 40.68 metros.

Además, se transmiten noticias en castellano a las 11 horas, en onda de 13.92 metros.

CLUB DE LA UNION.—

Como se ha anunciado el próximo martes 23 del presente se llevará a efecto el almuerzo que sus amigos ofrecen a don Juan Undurraga Fernández, con motivo de su onomástico.

Las adhesiones a esta manifestación se continúan recibiendo en la Caja del Club hasta el lunes 22 a las 19 horas.

NUEVA PROFESIONAL —

Después de un notable examen, ha obtenido su título de taquígrafo - corresponsal en el Instituto Técnico Profesional de Santo Domingo 1307, la señorita Olga Moreno.

Archivaldo Evans Angel --

No hubo dolencia física ninguna que hubiera estado solapadamente minando su salud. Fué un accidente desgraciado el que hizo funcionar el cable que nos trajo hace tan pocos días la dolorosa nueva de su muerte, de su muerte que aun no debió ser y que, por eso mismo, su amantísima madre, sus relaciones, sus íntimos y sus amigos recibieron como fuerte mazada en la cabeza.

La prensa chilena y extranjera lo ha dicho ya todo: Era un aventajado alumno del "Embry Riddle School" de Miami (Florida). Partió de su patria con el único anhelo de mirarse orgulloso sobre las solapas de su traje las dos alas que conquistaría para Chile después de terminadas sus pruebas de Aviador Civil. Fué un adversario digno y un deportista caballeroso en cada una de las justas deportivas en que le correspondió actuar. Mi pluma no alcanzaría a bocetar en su verdadera expresión su perfil de hijo amante de hermano cariñoso y de excelente amigo. Por que la suya fué una fisonomía "sui-géneris".

A quienes mucho lo amaron concierne ahora evocar el timbre de su voz el sereno mirar de sus ojos inteligentes y el rumor de sus pasos.

Hágase de esta suerte y así: Archivaldo Evans Angel no habrá muerto del todo.

J. I. M.

El Ministro de Suecia.--

El miércoles 24 del presente, se ausentará en viaje a su patria, el Excmo. señor Axel Paulin que desempeñaba el cargo de Ministro de Suecia en Chile.

El Excmo señor Paulin que goza de generales simpatías en los círculos sociales y diplomáticos, ha sido objeto de numerosas y significativas manifestaciones de despedida, lamentando su alejamiento de entre nosotros.

FALLECIMIENTO.—

Señora Elsa Surhoff, distinguida esposa del Comandante de Aviación don Eduardo Pérez, de cuyo sensible fallecimiento dimos cuenta en nuestra edición de ayer.

Sus funerales se efectuarán hoy, partiendo el cortejo, después de una misa que se oficiará en la casa a las 11 horas, desde la calle Carrera 477 al Cementerio General.

"MUNICIPAL: MIERCOLES: ORFEON CATALAN"

BELLAS ARTES

EXPOSICION DE ARTE CONTEMPORANEO DEL HEMISFERIO OCCIDENTAL

Próximamente se inaugurará en las salas del Palacio de Bellas Artes (Parque Forestal) una documental Exposición de Arte Contemporáneo del Hemisferio Occidental, bajo los auspicios de la Facultad de Bellas Artes de la Universidad de Chile, que se complace en contribuir con un panorama de trabajo de noventa y tres artistas del Continente que presentan cuadros al óleo y ciento cuarenta y tres que presentan obras de artes gráficas.

Seguramente esta Exposición será uno de los mejores emisarios de buena voluntad y de entendimiento entre nosotros y nuestros vecinos del norte y del sur.

En estas obras de arte vienen representandos todos los países del Continente, desdeAlaska y Canadá, hasta Chile y Argentina, siguiendo un orden correlativo de abecedario; Argentina, Bolivia, Brasil, Canadá; Chile; Colombia, Costa Rica, Cuba; Ecuador, El Salvador; Estados Unidos, Guatemala; Haití; Honduras, México, Nicaragua Panamá; Paraguay; Perú, República Dominicana, Uruguay, Venezuela y los dominios en América.

Una parte de esta exhibición fué expuesta por la International Business Machines Corporation en la Feria Mundial de Nueva York y en la Exposición Internacional de Golden Gate y en la Exhibición Nacional Canadiense de 1940. Contiene obras escogidas canadienses y de todo Estados Unidos.

EXPOS. DE ACUARELAS DE IGNACIO BAIXAS

Mañana se inaugura, en la Sala de Arte del Banco de Chile, la anunciada exposición de acuarelas y cuadros al óleo originales del pintor español Ignacio Baixas y que representa su última labor.

Su exposición de mañana está constituida primeramente por cincuenta acuarelas en las que el artista ha interpretado interesantes escenas de la vida popular chilena en nuestros campos y en nuestras playas. Costumbres típicas de campesinos y arrieros, pescadores en sus faenas playeras, paisajes del sur, animados con motivos animalistas y otros temas igualmente criollos hallan en las cartulinas del pintor hispano una interpretación digna de todo elogio.

Parte de sus hermosas acuarelas presentará Baixas un grupo de cinco cuadros al óleo en los que trata la figura femenina con esa gracia y fuerza de expresión que caracteriza a la escuela española, de la que es un noble representante.

NOVIOS

ARGOLLAS de oro garantida macizas, selladas y grabadas desde $ 98.00 el par. Entrega inmediata.

CASA SOSTIN

NUEVA YORK 66 No confundir

SELLO DE ELEGANCIA
du Barry MODAS
Ahumada 272
TELEFONO 86451

Casa Bercovich
PIELES y MODAS
MODELOS EXCLUSIVOS
FACILIDADES de PAGO
SUCURSAL: BARROS ARANA 478 al 500 - CONCEPCION
★ BANDERA 16 ★

GUIA SELECCIONADA DEL COMERCIO Y DE LA INDUSTRIA

CALZADO - FABRICAS

USANDO BUEN CALZADO PROTEJA SUS PIES
CALZADO "Guante" M. R. para DAMAS y CABALLEROS
Guante es imitado pero jamás igualado

REFRIGERACION COMERCIAL

REFRIGERACION COMERCIAL
USARCO BRUNNER
Una exclusividad de SANICENTRAL
SANTIAGO - VALPARAISO - CONCEPCION

LECHE Y CREMA DE LECHE

LA CREMA DE LECHE
ES UN PODEROSO ALIMENTO
Señora:
Empléela en tortas, pasteles y postres.
CENTRAL DE LECHE "CHILE" S. A.
Pedidos: Sec. Ventas. - Fono 93051

RELOJES

UN PRODUCTO SOBRESALIENTE DE LA TECNICA MODERNA
PRECISION ETERNA
TIC-TAC SANTIAGO COMPAÑIA 1023

NACIMIENTO.—

En la Clínica del doctor Bunster, ha nacido un hijo de don Edgardo Hermann Bolton y de la Sra. María Luisa Pacheco de Hermann.

EN EL CRILLON.—

Las amigas de la señorita Irene Frei Montalva la festejarán con un té que se servirá en el Crillon, el martes 23 del presente, a las 17 horas, con motivo de su próximo matrimonio.

— La señorita Adriana Fernández Luco será festejada con un té en el Crillon el jueves 25 del presente, a las 17 horas, con motivo de su próximo matrimonio.

CULTO CATOLICO.—

Ciudadanos improductivos

Del Evangelio del día (Lucas V-1,11)

El pasaje escriturístico mencionado contiene el relato de la pesca milagrosa. El trabajo de una entera noche ha sido totalmente improductivo. A una insinuación del Maestro los pescadores vuelven a echar las redes que poco después salen henchidas del milagro. Los apóstoles quedan sobremanera sorprendidos. "No temáis, díceles Jesús: en adelante os haré pescadores de hombres".

Hay una marcada similitud entre el pescador y el apóstol subrayada por una circunstancia constante que hace de común denominador: el trabajo humano. Este puede ser considerado como un simple valor económico y entonces domina el criterio inferior materialista llevado hasta la aberración de convertir el ser humano en el "**homo aeconomicus**", agente de producción y nada más. Es la característica de una civilización materialista.

Sin embargo, el trabajo humano tiene un significado más alto: es la continuidad al exterior de la propia personalidad humana estampada en una obra extrínseca. Es una como incrustación de la personalidad, y ésta es un concepto eminentemente espiritualista. Nadie ha elevado más la noción de "persona humana" que el cristianismo. Se puede asegurar que la entera civilización cristiana gira en torno de tal idea llevada al súmmum de lo perfectible. Dentro de ella, la persona no puede medirse por el trabajo económico, digamos así, ya que siendo aquélla espiritual, libre, inmortal y redimida no admite un metro exclusivamente materialista. Por eso el Evangelio rechaza la clasificación de hombres productivos e improductivos. Con razón esencialmente cristiana y humana, los obispos católicos de Alemania condenan, según noticias que trae la prensa, la eliminación arbitraria de los llamados "ciudadanos improductivos" la que constituye simplemente un asesinato. "No cesaremos — declaran — de protestar contra la matanza de personas inocentes". Con esta actitud, tan valerosa como apostólica, "deseamos recalcar en forma especial que no sólo defendemos derechos religiosos o eclesiásticos, sino más que todo, los derechos naturales de la humanidad. Sin esos derechos toda la cultura occidental está llamada a desaparecer".

J. L.

TENGA PRESENTE QUE LA
"Maleteria Suiza"
110—ESTADO—110
Es la Casa del Deportista
GRAN SELECCION DE ARTICULOS PARA FOOT BALL, BASKETBALL Y OTROS DEPORTES, A PRECIOS SUMAMENTE CONVENIENTES.
¡NO OLVIDE!
110—ESTADO—110

RADIO - RECEPTORES

PHILIPS Modelo 1942
Adquiera un Receptor PHILIPS
ULTIMO MODELO
— EN —
AHUMADA 142

CAMISAS

Camisas y Ropa interior
especialidad en tallas grandes
La Reina de las Medias
Ahumada 360

TURBINAS - DINAMOS

Señor agricultor: ¿por qué no tiene
Luz y fuerza gratis
EN SU FUNDO? EN UN CANAL SE PUEDE HACER UNA CAIDA ARTIFICIAL E INSTALAR UNA
TURBINA DINAMO
CONSULTENOS PARA HACER ESTUDIOS
CHRISTEN, HAYNES y Cía. Ltda.
Casilla 4640 — Portales esquina Chacabuco

Señorita Inés Alvarado Adriasola (Foto Zmirack)

MUSICA

MAÑANA CONCIERTO DEL "CUARTETO CHILE"

Continúa en la boletería de la Sala Cervantes la venta de entradas para el concierto que efectuará mañana lunes 22 a las 17.30 horas el "Cuarteto Chile" con un extraordinario programa. Lo forman el "Cuarteto en Fa menor Op. 95" de Beethoven el estreno del "Cuarteto" de Amengual y la primera audición para Chile de un "Quartett Sazt", obra póstuma de Schubert y la "Serenata Italiana" de Wolf.

Los socios de la Sociedad de Música de Cámara y los estudiantes de las Escuelas artísticas de la Facultad de Bellas Artes tienen derecho a una rebaja del 50 o/o sobre los precios de las localidades en boletería.

HOY FESTIVAL WAGNER EN EL TEATRO MUNICIPAL

En la última audición y a precios populares se efectuará en la mañana de hoy, a las once horas, en el Teatro Municipal el festival Wagner que tanto éxito obtuvo ayer en la versión admirable ofrecida por el maestro Busch con la Orquesta Sinfónica de Chile.

Blanca Hauser la eximia soprano chilena efectuará la parte solista de este concierto cuyo programa lo forman tres arias de "El Buque Fantasma", "Lohengrin" y "Tannhauser" y fragmentos sinfónicos de estas mismas óperas de "Rienzi", "Sigfrido" y "Tristán e Isolda".

El maestro Busch dirigirá el viernes próximo, 26 de junio, un concierto extraordinario en el que participará como solista Rosita Renard y en cuyo programa figuran como obras destacadas la "Sinfonía Pastoral" y el "Concierto para piano y orquesta" de René Amengual, obra que obtuvo el Primer Premio en los Concursos de Composición del IV Centenario de Santiago.

EN EL CARRERA.—

El personal de la Caja de Previsión de Carabineros de Chile ofreció en el Roof Garden del Carrera un almuerzo en honor de su Director Gerente don Luis Brun Davoglio, con motivo de su día onomástico.

MANIFESTACION.—

Hoy tendrá lugar una manifestación al delegado de los personales de empleados de los Almacenes García y Los Gobelinos, señor Luis H Pardo, con motivo de su onomástico.

COMIDA.—

La señorita María Torres Reyes ofreció antenoche una comida de despedida a la señorita Rosario Bezanilla Reyes, con motivo de su viaje a Buenos Aires.

BAUTIZO.—

Ha sido bautizada María Teresa, hija del señor Mario Segovia V. y de la señora Gabriela Venegas de Segovia.

Fueron padrinos, el señor Fernando Silva Ries y la señorita Eloísa Silva Zamora.

Festival de arte chileno en el Caupolicán el martes

Con un programa de calidad se presentan los músicos chilenos el martes próximo en función nocturna del Caupolicán. Aparte de la ya anunciada aparición personal de diez compositores de melodía populares, dirigiendo sus propias obras con la "Sinfonietta" habrá la presentación de la revista "Cuadros de América". En ella como también en las elecuciones de las "Melodías que jamás se olvidan" actuarán los siguientes artistas: Matilde Broders, Esther Soré, Raúl Videla, Nicanor Molinare, Gloria Huanka, Luis Aldunate, Pat O'Shaw, Los Provincianos, dúo infantil Sonia y Myriam, conjunto "Brisas Ecuatoriales", conjunto "Tipico Colombiano", Roberto Díaz, los Huastecos del Sur, Isidro Benítez y sus muchachos, Mario Aranda y otros.

Este festival, como se ha anunciado, tiene el doble objeto de demostrar la calidad de nuestros músicos y de allegar fondos para la realización del 2.o Congreso de Músicos de Chile. Por los detalles del programa se espera que sea un éxito absoluto.

Radio difusión de la Facultad de Bellas Artes

Hoy domingo a las 14 horas la Facultad de Bellas Artes, transmitirá nuevamente a pedido de los alumnos del Conservatorio Nacional de Música, el Orfeó de Gluck.

Actúan como solistas, cantantes contralto Alice Raveau, Sopranos: Jany Delille y Gernayne Feraldy.

Coros rusos de Alexis Vlassoff.

Orquesta Sinfónica de París.

Director: Henry Tomasy.

Señorita Concha Vergara (Foto Zmirack)

EN EL CLUB DE LA UNION.—

El almuerzo mensual de los contertulios del Salón Colorado, se llevó a efecto ayer. Asistieron las siguientes personas:

Excmo. señor Embajador de Brasil, Excmo. señor Embajador de Perú, Excmo Sr Embajador de Bolivia, señor Domingo Amunátegui Solar, presidente de la Junta de Exportación Agrícola, señor Luis Aníbal Barrios, señor Mauricio Mena Larrain, general don Luis Bricba, señor Carlos Henríquez Argomedo, señor Luis Orrego Luco, general don Carlos Fuentes R. almirante don Guillermo G. Huidobro, señor Víctor Manuel Zañartu, señor Romilio Burgos, señor Alfredo Bascuñán Cruz, señor José Maza Fernández, señor Arturo Prat Carvajal, señor Jorge Valdés Mendeville, señor Alejandro Alvarez, señor Galvarino Gallardo Nieto, señor Enrique Vergara Robles, señor Jenaro Donoso, Sr. Ernesto Onfray, señor Lisandro Burgos, señor Carlos del Campo, señor Ventura Piedrabuena, señor Cattone Nicoreanu señor Arturo Lorca, señor Luis Schmitd, señor Roberto Torretti, señor Arturo Yávar y señor Miguel Luis Rocuant.

DE LA CANCILLERIA

Hará estudios en EE. UU. — Ha pasado a disposición de la Cancillería a fin de que sea puesto a disposición de las órdenes del Jefe de la Comisión Naval de Chile en Estados Unidos, el teniente primero ingenieron don Enrique Cavada Ebel, para que efectúe estudios relacionados con metalurgia y metalografía, en el Instituto de Tecnología, de Boston Massachusetts.

Ministro de Panam con el Canciller. — Conversó con el Canciller sobre asuntos de interés para Chile y Panamá, el Ministro de este último país, Excmo. señor Octavio Vallarino Méndez.

Estudiantes chilenos a Bolivia —La Cancillería ha sido informada de que el Liceo de Niñas de Antofagasta tiene proyectado un viaje a La Paz, aprovechando las vacaciones de invierno.

El viaje estará a cargo de la directora suplente, señora Berta Santiago de Calderón y participarán en él cuatro profesoras y 25 alumnas. Este viaje se hará coincidir con el de los alumnos del Liceo de Hombres de la misma ciudad. Se aprovechará este viaje para dictar conferencias sobre Chile que serán amenizadas con canciones y bailes típicos.

NUNCA VISTO EN CHILE..

Un acontecimiento como la fenomenal Liquidación que Garnet

POR INUNDACION DE SUS BODEGAS HACE POR CUENTA DEL SEGURO

NUEVOS ARTICULOS

LANAS IMPORTADAS, para trajes y abrigos a	$ 45.--	SEDAS NORTEAMERICANAS, desde	$ 68.--
TAFETAN falla listado a	$ 85.--	SEDAS fantasías nacionales a	$ 30.--
TAFETAN colorido completo a	$ 38.--	PETER PAN algodón americano a	$ 18.--
MONGOL DE SEDA para forros a	$ 15.--	BREITSCHWANTZ, a	$ 180.--
PURO LINO francés a	$ 85.--	ASTRAKAN, lo más fino a	$ 240.--
VIYELLAS escocesas a	$ 58.--	TERCIOPELO inglés, a	$ 28.--
FANTASIAS SEDAS, natural francesa a	$ 120.--	TERCIOPELO de seda, a	$ 89.--

Esta Casa tiene por norma desde su fundación no efectuar Liquidaciones. Hoy nos vemos obligados a romperla a causa del siniestro ocurrido.

VICENTE HNOS.

HUERFANOS 945 (esquina PASAJE MATTE)

Espejo

MATRIMONIO CONCERTADO.-

Señorita María Luisa Prado Jaramillo, que ha concertado su matrimonio con el señor Alberto Covarrubias Zegers. Hicieron la visita de estilo, don Alberto Covarrubias y señora Manuela Zegers de Covarrubias

Señorita Lucy Concha Parot, cuyo matrimonio con el señor Félix Solar Ossa ha sido concertado. Hizo la visita de estilo, el señor Félix A. Solar

A Buenos Aires.-

Vía aérea partirá hoy a asumir su cargo de Consejero de la Embajada de Chile en Argentina, don Fernando Orrego Vicuña señora Raquel Vicuña de Orrego y familia.

EN EL GRILL ROOM ORIENTE.—

Hoy, como de costumbre, se llevará a efecto en el Grill Room, el aperitif concert dominical, de 12.30 a 14 horas, amenizado por Jascha Fridman y su orquesta internacional.

AMIGOS DEL ARTE.—

El martes 23, a la 18 horas, se iniciará en Amigos del Arte el curso sobre Filosofía Griega, que dictará el prestigiado intelectual español profesor don José Serrater More.

La matrícula está abierta en el Salón Social pudiendo inscribirse todas las personas que se interesen, aún sin ser miembros de la institución.

A los socios se les dará el descuento acostumbrado.

Mayores referencias en Agustinas 972, entrepiso de 10 a 12 horas y de 17 a 20 horas.

FUNERALES DE LA SRA. VIRGINIA TAGLE DE DE PICKER.—

Inesperadamente falleció en Viña del Mar, en medio del dolor de los suyos y de todos los que tuvieron la satisfacción de conocerla la señora Virginia Tagle de de Picker, vinculada a hogares de Viña del Mar y Santiago.

Sus restos fueron trasladados a Santiago donde fueron sepultados en el Cementerio General.

COCKTAIL.—

Al cocktail ofrecido por la señorita Mónica Vial Altamirano fueron invitadas las siguientes señoritas:

Carmen y María Elvira Errázuriz Edwards, Pepa Vial Subercaseaux, Lulú Ross Ossa, Ana María Fierro Concha, Nana y Ximena Vicuña Matte Blanca Toro Fierro, Olga Cruchaga Edwards, Marisol Sanfuentes Cañas, Silvia y María Antonieta Portales Iñiguez, Marisa Edwards González, Paz Concha Larrain, Nana Undurraga Pretot, Eugenia Gana Edwards, Alicia Carmona Edwards, Malú Aldunate Matte, María Isabel Vergara Walker, Nena Vial Grez, Luz Matte Alessandri, Eugenia Ossa Pretot, Teresa Toro M., Nora Prieto Matta, María de la Luz Orrego Lyon, Carmen Reyes Morandé.

NACIMIENTO.—

En la Clínica del doctor Bunster ha nacido Blanca María Cristina, hija del señor Jorge Mujica Cervantes y de la señora Wilma Chiuminatto Humeres de Mujica.

RETRETA.—

El siguiente programa ejecutará el Orfeón Nacional de Carabineros en la Plaza de Armas hoy de 11 a 12 horas bajo la dirección del Director de Bandas don Aldo Ballarini Bravura: 1. P. Díaz Alas para Chile Marcha; 2. Thomas Rel mond, Obertura; 3. Puccini, La Boheme 3.er acto; 4. Soro, Himno Panamericano Himno; 5. N. N. La plegaria del caballo, Fantasía de Clarines; 6. Ponchielli, Gioconda, Danza de las horas; 7. Ballarini, Chile e Italia, Marcha militar.

CULTO EVANGELICO.—

Comentario Dominical

Uno de los filántropos más eminentes de nuestros días lo fué el médico y pastor evangélico inglés, Sir Wilfred Grenfell, y realizó su inmensa labor benefactora en El Labrador. Hoy compartimos con nuestros lectores uno de sus últimos mensajes para sus amigos esparcidos en todo el mundo y que él titula: "La vida me ha enseñado" y que dice: "La vida me ha enseñado a amarla con todo el entusiasmo de un juego en el que se me permite participar. A la presente, con mis más de setenta años sobre la espalda, me siento tan ávido de vida como nunca jamás. Siempre he creído que la vida es eterna, porque mi espíritu consciente siempre lo espera así, y porque un deseo instintivo en toda vida normal, tan universal, no puede ser condenado al desengaño. Cuando sus amigos le preguntaron a Sócrates, en los momentos en que iba a tomar el trago letal que donde quería que lo enterrarán, el sabio les contestó: "Donde quieran, si es que me pueden coger", y el finado Sir William Osler decía por su parte: "Prefiero errar con Sócrates que acertar con Platón".

La vida me ha enseñado que puedo ser digno ante los ojos de Dios. Sin embargo, me he tenido que una de las muchas evidencias irrefutables de la naturaleza divina de Cristo es su insistir en que la luz de la vida se puede alcanzar sólo por la experiencia. Cristo nunca nos posita una serie de preguntas como de examen académico que tengamos que contestar correctamente. Lo que nos posita es un desafío, un invite a la acción. El Cristo no buscó hombres sabios que lo comprendieran, sino hombres bravos que lo siguieran.

La vida me ha enseñado a conocer el peligro que a todo hombre le significa la pretensión de infalibilidad. El título de infalibilidad en el terreno de la ciencia entorpece y pone en peligro la marcha del progreso. El aspecto más alentador de las ciencias contemporáneas se tiene en esa modestia de la que dan mayores muestras cada día. La sabiduría de hoy será la insensatez de mañana. Si yo fuera a practicar la medicina del mismo modo que se me enseñó en las aulas de lectura sagrada de Londres y Oxford, en mis tiempos de estudiante, iría a dar a la penitenciaría.

La vida me ha enseñado a tener un optimismo inquebrantable a pesar de nuestra pobre presentación del cristianismo. Nosotros los hombres del siglo veinte ya no somos cavernarios. Caso de que la justeza, el gozo y la paz sean laureles a ganar, entonces la educación tendrá por objeto no ya llenar cubos con hechos sino que encender antorchas para disipar las tinieblas del mundo. La gran esperanza de traer el Reino de Dios a la tierra no depende de la política, ni de la ley, ni de la fuerza; depende de la conquista de nosotros mismos. El verdadero joie de vivre no se tiene en recibir, sino en dar. No hubo, sino una sola clase condenada por el Cristo "al lugar preparado para el diablo": la clase de los inútiles, de la gente indiferente que no hace nada. He oído decir por ahí que el mundo está dividido en dos clases: primera clase, la de los que se esfuerzan por hacer cosas en bien de los demás; segunda clase, la de los que dedican su tiempo a criticar a los otros porque no hacen lo que hacen de otra manera".

PEDRO ZOTTELE.

GUIA SELECCIONADA DEL COMERCIO Y DE LA INDUSTRIA

¡¡NO IMPORTA QUE LLUEVA!!

SI UD. LLEVA UN IMPERMEABLE DE LA FABRICA "MODELO EUROPEO" LA PRIMERA ESTABLECIDA EN CHILE. FUNDADA EN 1912.

IMPERMEABLES

PARA SEÑORAS, CABALLEROS Y NIÑOS, CAPAS PARA COLEGIALES, MANTAS IMPERMEABLES Y DE CASTILLA PARA INQUILINOS. — TRAJES Y BOTAS DE GOMA para trabajadores y mineros. — Para colegiales ofrecemos un variado surtido de capas y capitas a precios regalados.—Regalamos un par de puntillas por cada impermeable de señora que usted compre.

Sábados: Abierto todo el día.

¡NADIE VENDE MAS BARATO!

Bajarse en Alameda esquina Simón Bolívar frente a Brasil acera de los Padres Franceses

FÁBRICA DE IMPERMEABLES "MODELO EUROPEO" DE JOSE MEDVINSKY 308 - BENAVENTE - 308

MENAJE Y REGALOS

LOS MAS UTILES REGALOS y Artículos de Menaje EN "La Bandera Azul" ESTADO N.o 87

MADERAS

MADERAS HERNANDEZ

SOCIEDAD ANONIMA

PRODUCE — DISTRIBUYE Y EXPORTA

Antes de iniciar sus construcciones, visítenos.

BARRACA "EL SOL" AV. B. O'HIGGINS 2843 — BARRACA "LA NACION" EXPOSICION 1316

PUERTAS Y VENTANAS

Fábrica de Puertas y Ventanas

FENIX

SAN ANTONIO 816 CASILLA 9673 TEL. 85585

Sociedad Maderera Fénix Ltda.

El establecimiento que desde hace 20 años produce el mejor trabajo del país.

Vea LAS ULTIMAS NOVEDADES EN Carteras

de COCODRILO, LAGARTO, etc., en la antigua Fábrica

LIRA 484

ESQUINA SANTA ISABEL

ESPECIALIDAD EN TODA CLASE DE HECHURAS

CALIDAD Y PRECIOS SIN COMPETENCIA

ALFOMBRAS - TAPICES

HAGA COMODO Y CONFORTABLE SU HOGAR

Visite nuestra casa que le da garantía de precio y competencia

DESDE HACE MAS DE 80 AÑOS SOMOS ESPECIALISTAS EN

TAPICES Y ALFOMBRAS

Contamos con un experimentado personal técnico para todo trabajo de tapicería

"La Riojana" — 64 Estado 64

ARTICULOS PARA CABALLEROS

LA CASA A. Ewart

1024 — HUERFANOS — 1024

OFRECE EL MAS SELECTO SURTIDO EN TRAJES DE SPORT

Sombreros "Robinson"

PIJAMAS

ROPA INTERIOR, ETC.

Toda clase de artículos para caballeros.

CALEFACCION

AIRE ACONDICIONADO CALEFACCION

LA MARCA QUE SE IMPONE

USARCO BRUNNER

UNA EXCLUSIVIDAD DE SANICENTRAL

SANTIAGO-VALPARAISO-CONCEPCION

MUEBLES FINOS

PARA MUEBLES FINOS MATEO LLULL y CIA

VISITE NUESTRA FABRICA-EXPOSICION DE MUEBLES ESTILOS CLASICOS Y MODERNOS, CONSTRUIDOS CON LAS MEJORES MADERAS NACIONALES E IMPORTADAS

CALIDAD — PRECIOS — GARANTIA

330 - GENERAL BUSTAMANTE - 330

VIAJEROS.—

Por avión de hoy llegará de Iquique, el presidente de la Confederación de Empleados Particulares de Tarapacá, don Alejandro Peña V.

MATRIMONIOS.—

Hoy contraerán matrimonio:

— Don Luis Toro Hevia con la señorita Adriana Espinosa Valenzuela.

— Don Rafael Castro Olivieros con la señorita Lucía Cornejo Puga, a las 16 horas, en la Parroquia de la Viñita.

— Don Francisco Nieto Orrego con la señorita Hilda Guzmán Viera, a las 16 horas, en la iglesia parroquial de Viña del Mar.

— Don Jorge Godoy Melgarejo con la señorita Emma Amirall Cerna, en Concepción.

— Don Eugenio Olivos Moreno con la señorita Rosa Infante Rengifo.

— Don Hernán Lobo Moraga con la señorita Eliana Blanchard Young.

— Hoy quedó concertado el matrimonio del señor Miguel Weinstein G. con la señorita Laura Menchaca Villarán.

Hicieron la visita de estilo don Samuel Weinstein Ch. y la señora Ana G. de Weinstein.

— Ha quedado concertado el matrimonio del señor Alfred Mackay Cumming con la señorita Sylvia González Lagreze.

— Se ha concertado el matrimonio de la señorita Laura Paredes Sepúlveda con el señor Fernando Calderón Valencia.

Hizo la visita de estilo el señor Pedro N. Calderón Contreras.

LA SITUACION EN EL PACIFICO

(Correspondencia de A. J. McWhinnie, especial para LA NACION)

LONDRES, — (ESPECIAL).— La guerra naval en el Pacífico se ha desarrollado en una forma bastante interesante. Durante los primeros tres meses, los japoneses hicieron prácticamente lo que quisieron. La resistencia por aire y mar era entonces demasiado débil para hacer frente a la resuelta y nada ortodoja estrategia empleada por los comandantes navales nipones. Pero los tres meses siguientes han presenciado un giro completamente distinto de los acontecimientos. Detenidos en su progreso hacia el Sur y no pudiendo continuar hacia Australia y también hacia el Oeste, por el Océano Indico, los japoneses acaban de sufrir dos graves reveses en el mar. Su plan de guerra, según se fué desarrollando durante los primeros tres meses de lucha, se basaba claramente en la suposición de que las fuerzas navales de Estados Unidos no podían intervenir en forma efectiva en el Pacífico Sudoccidental, por falta de estaciones de aprovisionamiento de combustible y que, por la misma razón, no podían operar en fuerza en las inmediaciones de las aguas territoriales japonesas. Es difícil creer que esta presunción se fundaba en una idea exagerada de los efectos de su traidor ataque a Pearl Harbour. Todo este plan tenía que haberse desarrollado mucho antes de diciembre último y el ataque a Pearl Harbour fué meramente una parte de la estructura y no la piedra fundamental misma.

A muchos entendidos en asuntos navales y que siguen atentamente los acontecimientos ha parecido, aún cuando los éxitos japoneses se hallaban en pleno desarrollo, que la estrategia nipona se hallaba fundamentalmente errada. Mi punto de vista ha sido durante mucho tiempo, que los severos reveses infligidos a los japoneses en el Mar de Coral, en mayo, y en la Isla de Midway, en junio, han demostrado que la flota norteamericana del Pacífico se encontraba en su plena capacidad para la realización de las operaciones en grande escala en zonas vastamente separadas a muchos miles de millas de bases principales. En consecuencia, los japoneses han tenido un brusco despertar de su sueño, y se les ha recordado enérgicamente que las leyes básicas de la estrategia naval, con dos mil años de existencia, no pueden ser burladas impunemente, ni aún en el caso de que se haya recurrido a la ayuda de la aviación.

Los boletines publicados y las declaraciones de los testigos presenciales de las operaciones, casi eternamente se limitan en ambos casos a la relación de los detalles de las acciones aéreas. Las autoridades navales norteamericanas han estimado conveniente omitir toda referencia a la disposición de cualesquiera fuerzas navales y sus operaciones. Por esto es que mucha gente ha llegado a la conclusión de que la potencia aérea fué el factor verdaderamente decisivo en ambos encuentros. Es demasiado pronto aún para aceptar que esta conclusión se halla ya débilmente probada. Es cierto que en ambos casos tomaron parte prominente en la operación y causaron perjuicios considerables a la flota japonesa, aviones norteamericanos de bombardeo con base terrestre.

Pero analizando todas las circunstancias que rodearon la lucha en la Isla Midway, por ejemplo, puede muy bien hacerse la pregunta de si un número pequeño de máquinas aéreas con base en la isla pudieron por sí solas hacer frente a una armada tan poderosa como la que los japoneses enviaron a aquella región. Fué la presencia de aeroplanos procedentes de portaaviones contra los atacantes y la creencia de que esos aeródromos flotantes estaban escoltados por una flota poderosa, lo que probablemente obligó al almirante japonés en comando de la flota a cancelar su expedición y retirarse.

Los japoneses temían la derrota en la Isla de Midway. Las pérdidas materiales que los nipones sufrieron anteriormente fueron bastante elevadas, pero, buque por buque, un encuentro en tales condiciones tenía para ellos la posibilidad de un desastre de aplastantes efectos con resultados decisivos para la lucha en el Pacífico. Las pruebas que se tienen en cuanto a la composición de las fuerzas japonesas en la batalla de la Isla Midway sugieren que se encontraba allí una parte considerable de la flota del Almirante Yamamoto. Esta flota de batalla es la espina dorsal del poderío naval del Japón. No se trata meramente de una escuadrilla destacada del resto de la armada, sino que comprende todo el poderío naval japonés en acorazados.

Parece que los japoneses fueron cogidos de sorpresa por la presencia de la flota norteamericana en las inmediaciones de la Isla Midway. Seguramente, ya tuvieron antes una sorpresa desagradable en la batalla del Mar de Coral. Sin embargo, la advertencia que recibieron no fué suficiente. Dos meses antes, sus puertos de invasión para la expedición contra Australia habían sido atacados violentamente por aviones con bases en la costa y en portaaviones. Durante todo el mes de abril, sus puestos avanzados de las Islas Salomón y Luisiadas habían sido visitados diariamente por aviones de reconocimiento aliados. Parece que los nipones miraron orgullosamente en menos esta advertencia, y durante tres meses hicieron lo que quisieron y barrieron con las fuerzas aliadas cuando éstas trataban de interponerse a su avance.

La única concesión que hicieron ante cualquier señal de peligro fué la retirada de sus fuerzas avanzadas en el Océano Indico.

Pero han pagado su arrogancia y su despreocupación por las normas de la guerra en los mares. La nueva arma que les sirvió para hundir al Prince of Wales y al Repulse se ha vuelto ahora contra ellos. La tremenda poderosa flota norteamericana no quedó inmovilizada por la pérdida de Guam, Wake, Manila, etc. El dominio de los mares entre las Islas Aleutas y Sydney está ahora en disputa abierta, y la marina norteamericana se ha anotado golpes formidables contra los japoneses. Las batallas del Mar de Coral y de la Isla Midway marcan la primera vez en la historia, en que la aviación ha sido empleada en gran cantidad de aeroplanos contra una flota naval enemiga. La flota británica se anotó grandes triunfos con sus victorias en la batalla del Cabo Matapán, y en el hundimiento del Bismarck, pero en casos la decisión estuvo en manos de las unidades de guerra de superficie. En el Mar de Coral, y Midway, la cosa fué distinta, pues desde el comienzo las fuerzas japonesas se habían debilitado de tal modo que no ofrecían una verdadera resistencia y tuvieron que retirarse mal paradas.— A. J. MCWHINNIE.

ESPAÑA

FUNERALES DE MARINOS CAIDOS EN LA BATALLA DE SICILIA

LA LINEA, 20. — (U. P).— Hoy se efectuó en Gibraltar la inhumación de los restos de los marinos británicos que perecieron en la batalla aeronaval librada recientemente en aguas de Sicilia. Asistieron las autoridades militares y civiles.

Entre los muertos figuran 3 oficiales.

Se tiene entendido que los destructores G-30 y "Antilope" entraron al puerto de Gibraltar para ser sometidos a reparaciones.

LA SALUD DEL PAPA

MADRID, 20. — (U. P). — La agencia EFE reproduce una información del periódico del Vaticano "Il Osservatore Romano" en la que se anuncia que el Sumo Pontífice padece de un catarro bronquial, y que tiene algo de fiebre, pero que mejora día a día y por lo tanto, no hay motivo de alarma.

Aproveche Estas Grandes Ventajas

La America Hispana ofrece un amplio campo de acción para el Radio-Técnico, en cualquiera de las numerosas ramas de esta ciencia en la Radiomecánica, Sistemas de Amplificación para Oratoria, Radiocomunicación, Onda Corta, Radio en la Aviación, Radiodifusión, Cine Sonoro, Televisión, etc.

Si busca su mejoramiento debe unirse cuanto antes al grupo de nuestros alumnos prósperos. ¡Pida este Libro GRATIS—HOY MISMO!

ENVIE ESTE CUPON

NATIONAL SCHOOLS (de California, E.U.A.) Dep. N.o S 6-793
OFICINA SUCURSAL AGUSTINAS Nº 1741-Of. 819
SANTIAGO-CHILE

Envíeme su Libro Ilustrado GRATIS con datos para ganar dinero en RADIO.

Nombre..... Edad.....
Dirección.....
Población..... Edo. o Prov.....

Festejos al Gral. Escudero en Sao Paulo, Brasil

SAO PAULO 20 (UP) — Los miembros de la misión militar chilena, que se hospedaron en el Hotel Esplanada visitaron las instalaciones del Instituto Butantan y el huerto florestal. Los militares chilenos se mostraron satisfechos por las atenciones recibidas.

Los autos puestos a disposición de la comitiva chilena iban precedidos por un piquete de caballería.

La misión militar chilena fué objeto de demostraciones de afecto y admiración. El general Escudero y sus acompañantes son agasajados en forma tal que refleja los cordiales vínculos que unen a los dos países.

Hoy, a las 13.30 horas el Interventor Federal señor Fernando Costa ofreció en el palacio de los Campos Elíseos un almuerzo en honor de los militares chilenos, acto al cual asistieron también las altas autoridades civiles y militares del Estado. La comida transcurrió en un ambiente cordialísimo y se cambiaron brindis.

Comentarios sobre la ejecución del Gral. Alois Elias

LONDRES, 20. — (U. P.) — La ejecución del ex jefe del gobierno checo general Alois Elias, anunciada ayer por la radio de Berlín constituye evidentemente una medida de represalia adoptada por las autoridades nazis pero se asegura en los círculos competentes checos que ella demuestra que en realidad Hitler no puede confiar en nadie en toda Checoeslovaquia.

En otras esferas llegadas a los gobiernos extraterritoriales se indicó que lo mismo se aplicaba a todos los países ocupados, destacándose que los alemanes no tienen partidarios verdaderos en ninguno de ellos y que aún los "Quislings" se volverían contra los nazis para salvar sus propias vidas.

Se califica a los "Quislings" de oportunistas que fácilmente cambiarían el bando por razones de ambición personal.

Cuando el general Elías asumió su cargo en el Protectorado de Bohemia y Moravia en abril de 1939 se le calificó como partidario de los nazis y traidor. No se sabe si asumió el cargo con el propósito de trabajar contra los nazis o si después de haber sufrido una desilusión se hizo enemigo del "Nuevo Orden". En las esferas checas se expresó que las acusaciones de los nazis contra Elías constituían una prueba de que los alemanes jamás encontrarán una persona de origen no alemán en Checoeslovaquia que fuera un verdadero partidario de Alemania.

Se acusó a Elías de alta traición y ayuda al enemigo. Algunos creen que esta acusación quizá simboliza la actitud general del pueblo checo pues todos los checos desearían contribuir a actos de alta traición (lograr el derrocamiento de las autoridades nazis) y ayudar al enemigo (ayudar a cualquiera que pudiese derrocar a los nazis).

EE. UU.

EMPLEO DE JAPONESES en LABORES AGRICOLAS

WASHINGTON, 20. — (U. P) El Secretario de Agricultura Claude Wickard expresó que el Gobierno está considerando el empleo de los japoneses evacuados de la costa occidental para labores agrícolas, dependiendo esa decisión de la actitud que asuman a respecto los Gobiernos estaduales.

Las autoridades dice que el número de evacuados es suficiente para aliviar la escasez de mano de obra en muchos Estados.

ENVIO DE SECRETOS MILITARES AL JAPON Y ALEMANIA

HARTFORD (Connesticut), 20 (U. P). — El jefe del distrito de Chicago del "bund" germano-norteamericano de Otto Wittumelt, confesó haber enviado al Japón y el Reich secretos militares de la defensa de Estados Unidos.

CONSTRUCCION DE BARCOS MERCANTES EN ITALIA

NUEVA YORK, 20.—(U. P).— La radio de Roma anunció que la corporación italiana para el tráfico aereo y marítimo aprobó una resolución tendiente a acelerar la terminación de todos los buques que se están construyendo en Italia.

El Ministro de Corporaciones Ricci, declaró que era urgente para Italia tener una flota mercante de acuerdo con su posición internacional y sus necesidades económicas.

CIVILES PRISIONEROS EN SHANGHAI Y JAPON

WASHINGTON, 20. — (U. P). El Departamento de guerra dió a la publicidad una lista en la que figuran los nombres de 230 civiles, oriundos de 25 Estados de la Unión y de las islas Hawaii, retenidos por los japoneses como prisioneros, en Shanghai.

Todos ellos eran contratistas y empleados de las obras de la Armada, y se hallaban en la isla de Wake cuando fué tomada por los nipones el día 23 de diciembre pasado. Sus nombres fueron facilitados por la Cruz Roja.

El total de los ciudadanos norteamericanos de quienes se sabe ahora a ciencia cierta que están en poder de los japoneses alcanza a 1.259. Todos los prisioneros que figuran en las listas se hallan en Shanghai o en la isla de Shikoku, la más pequeña de las cuatro principales del Japón.

9 DIAS de SENSACIONALES OFERTAS en TODOS los DEPARTAMENTOS de "Los Gobelinos"

AHUMADA ESQ. COMPAÑIA

Una demostración positiva de nuestras grandes rebajas, son los precios de nuestros

DEPTOS. PARIS, MEDIAS Y BONETERIA

PRECIOSAS CARTERAS importadas con novedosos y artísticos cierres de fantasía, diferentes clases de cueros y colores, c/u. 88 y . . . . . $	85.00
JABOTS: cuellos y puños de piqué bordados y otros adornos de gran moda, para traje sastre o batas, desde . . . . . $	39.50
PAÑUELOS DE SEDA CHIFFON, fabricación francesa, gran variedad de gustos y colores, c/u. . . . . $	45.00
GUANTES DE CABRITILLA importados, de colores negro, marino y café, numeración completa. El par . . . . . $	95.00
PAÑUELOS DE MANO de fabricación Norteamericana, gran surtido de calidades y pintados de fantasía c/u. . . . . $	3.50
ZOQUETES IMPORTADOS PARA NIÑOS, con vuelta de fantasía y escocés en todos los colores, el par desde . . . . . $	15.00
DELANTALES IMPORTADOS BLANCOS, con y sin pechera, para mucamas, muy prácticos y durables a 32 y . . . . . $	24.00
BABEROS CON DIBUJOS INFANTILES y tela impermeables, fabricación Norteamericana, cada uno . . . . . $	12.00
LANA DE ANGORA importada para tejer, más de 50 colores diferentes, todas de gran moda. El ovillo de 7 gramos . . . . . $	7.60
MEDIAS DE SEDA NATURAL, fabricadas en Chile, colores de moda. El par . . . . . $	28.60

LEA EN LA PRENSA DEL DOMINGO NUESTRAS OFERTAS EN SECCION TAPICERIA

ACTIVIDADES DE LA MISION COMERCIAL CHILENA EN B. AIRES

BUENOS AIRES, 20 (U. P.)—Ha continuado sus labores la Misión Comercial chilena que se encuentra en Argentina formada por los señores Antonio Planet y Sócrates Aguirre, dirigentes de la Sociedad de Comercio Exterior recientemente fundada en Santiago.

La misión ha sido objeto de diversos agasajos y atenciones, debiendo destacarse el banquete ofrecido el miércoles en la Embajada chilena, con asistencia de ministros de Estado y altas personalidades de la banca, finanza, comercio y periodismo bonaerense.

El jueves en la noche se efectuó en el Jockey Club el banquete ofrecido por el Instituto Económico Argentino-Chileno en el cual el señor Ruiz Moreno, asesor económico del Ministerio de Relaciones Exteriores, pronunció un interesante discurso en relación con la comunidad de intereses chileno-argentinos. Dijo el orador, entre otras cosas: "La iniciativa de constituir un consorcio comercial argentino-chileno que gestionan los señores Planet y Aguirre, abre una etapa nueva y de incalculables proyecciones en las relaciones entre los dos países".

Los visitantes han sido recibidos ya por el Vicepresidente de la nación doctor Castillo, a quien expusieron la labor que se propone realizar la sociedad que representan; se entrevistaron también con el presidente del Banco de la Nación doctor Jorge Santamarina y otras altas e influyentes personalidades del mundo financiero y económico argentino.

La Guardia recibirá a 17 universitarios de América Latina

NUEVA YORK, 20.—(U. P.) —El miércoles próximo el Alcalde de esta ciudad, Fiorello La Guardia, y un grupo de personalidades darán la bienvenida a 17 de los 20 universitarios latinoamericanos que obtuvieron las becas instituídas por Estados Unidos. La recepción se verificará en el recinto de sesiones del Consejo Deliberante.

Integran el grupo de recepción Nelson Rockefeller, Coordinador de Relaciones Culturales Interamericanas; los cónsules generales de las Repúblicas americanas, destacadas figuras del magisterio de Estados Unidos y otras personalidades.

Los becados son los ganadores entre más de 400 candidatos que se presentaron a los concursos realizados para distribuir las becas.

La elección fué hecha por un comité de profesores sobre la base de la preparación de los candidatos y de los medios existentes en Nueva York para que los becados puedan perfeccionar sus conocimientos en las diversas especialidades a que se han dedicado.

Los agraciados son: tres de la Argentina, tres de Chile, tres de México, dos de Colombia, uno de Perú, uno de Bolivia, uno de Brasil, uno de Cuba, uno del Ecuador, uno de Haití, uno de Nicaragua y uno del Paraguay.

SANCIONES CONTRA LOS MERCADOS CLANDESTINOS EN ESTADOS UNIDOS

WASHINGTON, 20 (U. P.). — El Gobierno está adoptando enérgicas medidas contra los que actúan en los "mercados negros" y, en general, contra cuantos violan las disposiciones vigentes.

Por ejemplo, fueron suspendidos los concesionarios de unas 15 estaciones de suministro de gasolina de Nueva York, por violar la reglamentación sobre racionamiento de ese combustible. Una empresa envasadora fué multada en 2.100 dólares y uno de sus miembros condenado a seis meses de prisión por haber suministrado un informe falso a la junta de racionamiento sobre sus existencias de azúcar.

También se adoptan medidas con las compañías que negocian en desechos de acero y de papel, que han violado los precios máximos fijados para esos artículos. En varias partes del país se castigó a comerciantes en neumáticos para automóviles por especular en el "mercado negro".

A pesar del minucioso mecanismo gubernamental para poner en vigor el sistema del racionamiento, los funcionarios admiten que la tarea es de tremendos alcances y que su buen éxito depende en gran parte de la cooperación voluntaria de los ciudadanos con lo cual se sugiere que serían en extremo difíciles asegurar que todos los negociantes cumplan con las órdenes, por ejemplo, la de no vender pasta dentífrica si el cliente no devuelve el tubo vacío.

Sin embargo, los funcionarios de la administración de precios han señalado a la United Press que el público norteamericano en general ha cooperado hasta la fecha en gran medida con el Gobierno en lo que respecta a las restricciones establecidas para la venta de un gran número de artículos, como azúcar, gasolina, neumáticos y máquinas de escribir.

Aunque las restricciones aludidas afectan directa o indirectamente a todos los norteamericanos, no cabe duda de que se establecerán otras severas limitaciones que quizá podrán cambiar la situación. Ya se ha establecido el racionamiento en todo el país para automóviles, tractores, neumáticos, cámaras para neumáticos, máquinas de escribir y azúcar. La gasolina ha sido racionada a lo largo de toda la costa oriental y en algunos Estados del oeste.

Se espera que el resultado de la actual campaña de recolección de caucho indicará si será necesario racionar la gasolina en todo el país, como medio para la conservación de los neumáticos.

Mientras tanto se han bloqueado todas las existencias de bicicletas y se espera que en breve se establecerá su racionamiento.

Para asegurar el cumplimiento de las disposiciones del racionamiento y de los decretos que fijarán precios máximos para la venta de todas las mercaderías al por menor, la Administración de Precios emplea a tres mil inspectores, esperándose que su número será aumentado.

ZAPATILLAS DE LLUVIA

Suela reforzada	$ 54.—
Doble suela colorada . .	$ 59.—
Señora, medio taco . .	$ 44.—
Niños	$ 34.—

CALZADOS DE CUERO

Bata

PARA HOMBRES	$ 59.—
PARA SEÑORAS	$ 54.—
PARA COLEGIALES . .	$ 44.—
PARA NIÑOS	$ 39.—

venta directa de la Fábrica

BATA

SAN ANTONIO 352

entre Huérfanos y Merced

ALMACENES BATA

¡NO CONFUNDIR!

La lucha por la base de Sebastopol está llegando ya a su punto culminante. Su posesión es de vital importancia en el dominio de la península de Crimea.

Churchill y Roosevelt continúan discutiendo la marcha de la guerra

Los puntos primordiales son la creación del segundo frente y el robustecimiento de la posición aliada en Africa

WASHINGTON, 20 (U. P.)—Prosiguen en algún punto de Estados Unidos, las conversaciones de los señores Roosevelt y Churchill, conversaciones de las que se esperan grandes repercusiones para el resultado de la guerra y que posiblemente influirán en el futuro político del Primer Ministro británico.

En esta capital se considera que las conversaciones persiguen dos propósitos primordiales: 1.o. el establecimiento de un segundo frente en Europa; y 2.o. el robustecimiento de las posiciones aliadas en el norte de Africa.

En los medios bien informados se estima muy improbable una acometida germana a través del norte de Africa en dirección al Cercano Oriente, pero se admite que, si pudiera realizarse, encerraría consecuencias desastrosas para las Naciones Unidas. A este respecto se estima que el repliegue británico en Libia importa una situación seria, pero no desesperada.

AVIACION DE EE. UU. AL AFRICA

Se hacen conjeturas acerca de si Mr. Churchill trata de obtener que se manden más fuerzas aéreas norteamericanas al norte de Africa, a fin de acosar a las fuerzas navales del Eje y atacar a las unidades mecanizadas del coronel general Erwin Rommel.

Igualmente importante es la cuestión del segundo frente, a fin de aliviar el peso que soporta la Unión de los Soviets.

Se discuten también, sin duda, otros problemas urgentes, tales como el del incremento de los abastecimientos.

A pesar de las dificultades con que se tropieza en materia de transportes, en algunos círculos locales se abriga la confianza de que se prometería una mayor ayuda norteamericana, si Mr. Churchill la solicita en cualquiera de esos sentidos.

De cualquier modo, es probable que el mundo conozca muy poco de lo que conversan Roosevelt y Churchill hasta que el Primer Ministro británico esté de regreso en Londres y seguramente nadie sabrá de sus alcances militares hasta que estén en acción.

COMENTARIOS DE LA PRENSA

Al comentar hoy la entrevista, el "New York Daily News" dice editorialmente: "Si los señores Roosevelt y Churchill se deciden por la apertura de un segundo frente en Europa, su decisión será trascendental. Con todo el respeto que nos merecen, nos vemos impelidos a indicar una vez más que estos dos caballeros, que desde hace mucho tiempo han demostrado ser grandes oradores, deben revelarse aún como grandes estrategas".

Alude luego a la forma amplia en que las fuerzas norteamericanas están diseminadas por el mundo y aconseja una inmediata concentración de fuerzas, a fin de expulsar a los japoneses de Attu, islas Aleutas, por la amenaza directa que su presencia en esas islas encierra para el esfuerzo bélico de Estados Unidos.

EL EJE HA FONDEADO MINAS EN AGUAS DE LOS ESTADOS UNIDOS

Considerable disminución de los hundimientos por torpedos enemigos

WASHINGTON, 20 (U. P.)—El Departamento de Marina ha anunciado esta noche que los submarinos del Eje han fondeado minas frente a la costa de Virginia, en aguas jurisdiccionales de Estados Unidos. La declaración dice concisamente que las autoridades "están convencidas" de que por lo menos se hundió un barco mercante y otro sufrió daños como consecuencia de las minas colocadas por los submarinos enemigos. Ambos hechos habían sido anunciados anteriormente como torpedeamientos pero las investigaciones posteriores probaron el error.

No dió la información ninguna indicación precisa sobre el lugar exacto del fondeamiento de las minas, pero se supone que lo fueron a proximidad de la entrada de la bahía de Chesapeake, a cuyo extremo meridional se halla enclavado el puerto de Norfolk y, en el fondo, el puerto de Baltimore. Por la entrada de la bahía de Chesapeake pasa un tráfico inmenso, por ser Baltimore un importantísimo puerto exportador de granos y carbón hacia los estados ribereños de la Unión.

En algunas esferas se considera que, al fondear las minas, el enemigo ha tratado de hacer algún experimento que, si da el resultado perseguido, hace suponer que los sumergibles del Eje llevarán sus actividades más al norte de la costa, hacia la entrada del puerto de Nueva York.

DISMINUCION DE LOS HUNDIMIENTOS

Desde que la armada norteamericana comenzó su ofensiva antisubmarina en enero, fué en disminución el tonelaje hundido por los submarinos enemigos hasta que, durante las últimas semanas, se consideró que el mayor peligro había pasado desde la costa del Atlántico norte hacia el mar de las Antillas y el golfo de México. Contribuyeron a dominar el peligro no sólo las unidades de superficie y aviones de patrulla, sino también los pequeños dirigibles semirígidos.

Como las operaciones de fondeamiento de minas por los submarinos enemigos se hacen de noche, no es posible impedir esas actividades en medio de la obscuridad y los círculos navales se preguntan si es la contestación que está pensando dar Hitler a los nuevos dirigibles semirígidos puestos en servicio por el Secretario de Marina, en la lucha antisubmarina.

Entretanto las autoridades navales anunciaron que un pequeño buque mercante norteamericano había sido hundido en aguas peligrosas y que una pequeña nave mercante nicaragüense había sido torpedeada a 60 millas de la costa norteamericana del Atlántico. Los hundimientos anunciados hoy elevan a 290 el número de buques aliados hundidos en el Atlántico desde mediados de enero.

Se teme que hayan perecido 20 españoles y mexicanos que tripulaban el buque mercante de bandera nicaragüense torpedeado frente a la costa norteamericana del Atlántico. Los únicos sobrevivientes conocidos de la pequeña nave son cinco tripulantes que llegaron en su lancha salvavidas a un puerto pesquero, 36 horas después del hundimiento.

Uno de los sobrevivientes dijo que fué llevado a bordo del submarino cuyo capitán le pidió cigarrillos que él se negó a darle

Otros 2 generales de Checoeslovaquia fueron ejecutados

Ejecución de mujeres en Polonia. — Allanamientos de poblaciones en Noruega. — Recrudece la guerra de guerrillas en Montenegro

LONDRES, 20.— (U. P.). — Las informaciones recibidas en esta capital desde diversas fuentes del continente europeo, indican qu prosigue en diversos puntos la ola de terror desencadenada por los nazis.

La radio de Praga anunció esta tarde que otro dos generales checoeslovacos fueron ejecutados; no se conocen sus nombres ni se dieron más detalles al respecto.

Una agencia informativa polaca anunció que continuamente se efectúan ejecuciones en masa en las regiones central y oriental de Polonia ...ido a las actividades de la población en la retaguardia del ejército alemán. Dice la agencia que 14 personas, entre ellas 2 mujeres, fueron fusiladas en Orlow en las inmediaciones de Lublin, y que cuatro mujeres fueron fusiladas en Molochwa, en tanto que otras 50 fueron internadas en un campo de concentración en las inmediaciones de Kraznystav.

EJECUCION DE POLACAS

Destaca que, desde hace algún tiempo, las mujeres polacas figuran en lugar prominente entre las víctimas de las represalias de los alemanes, y agrega a este respecto que, de 15 personas que hace pocos días, según se informó fueron ahorcadas en Poznan por distribuir un periódico clandestino; 12 eran mujeres.

Dice que el 28 de mayo último, 40 personas, de las cuales 22 eran mujeres, fueron sacadas de la prisión de Pawiak y llevadas a la fortaleza de Modlin, donde se las fusiló. El 30 de mayo, 243 mujeres encarcelas en la misma prisión, fueron llevadas al campamento de concentración de Ravensbruck.

Por su parte, una agencia noruega dice que los alemanes intensificaron el régimen del terror en Noruega y que los procedimientos policiales contra los patriotas se hacen cada vez más severos.

LA REPRESION EN NORUEGA

En Noruega, la Gestapo efectúa allanamientos contra poblaciones enteras. La Agencia Telegráfica Noruega informa que cada vez es más severa la actividad de la policía especial alemana contra los patriotas. El método anterior de imposición de multas colectivas ha sido reemplazado por la detención de rehenes.

Quisling, el comisionado alemán, Terboven, y el Ministro de Policía, Jonas Lie, visitaron recientemente cierto número de zonas afectadas por la oposición popular para constatar personalmente si se aplican estrictamente las represalias.

GUERRILLAS EN MONTENEGRO

El Gobierno extraterritorial yugoeslavo ha recibido informaciones de que en las proximidades de Niksic, Montenegro, ha vuelto a recrudecer la lucha entre la población y las fuerzas de ocupación del Eje. Los italianos habrían sufrido grandes pérdidas en sus acciones contra los guerrilleros montenegrinos. Los italianos aseguran, por su parte, que fueron muertos 550 guerrilleros en esa región.

El diario de la capital sueca "Svenska Dagbladet" dice en un despacho de Berlín, que el partido nazi ha dado nuevas instrucciones para el tratamiento a que deben ser sometidos los elementos antisociales en todo el Reich, "a los cuales se les aplicarán supremas medidas". Se incluye en esta disposición a los adversarios políticos, a los descontentos, a los apáticos y a los "criminales".

¿OCUPADA BARDIA POR LOS NAZIS?

LONDRES, 20 —(U P). —Sin confirmación oficial hasta ahora, de los círculos militares, se ha expresado que las fuerzas del Eje han capturado a Bardia.

Comentarios en EE. UU. a declaraciones del Dr. E. Cruz Coke

WASHINGTON, 20.— 20. — En las esferas oficiales han producido satisfacción las declaraciones hechas por el senador chileno Cruz Coke, en Santiago, el martes último, en que dijo que "Chile romperá sus relaciones con el Eje antes de lo que se cree" Las declaraciones del senador han sido publicadas ampliamente por la prensa norteamericana y, en fuentes oficiales se estima que alientan a creer que "pronto todo el continente se habrá librado de las intrigas del Eje", mediante la ruptura de relaciones por las naciones que aún no lo han hecho. Sólo quedan en esa situación Argentina y Chile.

El senador Cruz Coke dijo "Chile no puede permanecer neutral indefinidamente ya que el actual conflicto ha abandonado el terreno de la lucha entre naciones, y el económico para convertirse en una revolución mundial en que están en juego los más altos ideales del hombre. Ningún país ni individuo puede contemplar la lucha con indiferencia imponiéndose a sí mismas el aislamiento como escudo".

Arrecia la lucha en Sebastopol

Aumenta la presión del enemigo al norte y sur de la ciudad. — Se combate reciamente en Kharkov

MOSCU, 20.—(U. P).—La batalla de Sebastopol se convirtió de hecho en la Batalla de Rusia, al alcanzar hoy el gigantesco asalto y asedio a la poderosa ciudad, mayor violencia, mientras los defensores luchan desesperadamente para contener las incesantes embestidas del enemigo, al cual no preocupan en absoluto las pérdidas que sufre.

El "Pravda", en un extenso relato, dice que el enemigo quizás haya avanzado algo al norte de la ciudad, pero no existen todavía indicios de que ha llegado a la orilla norte de la bahía de Chernaya, como lo anunció ayer en su comunicado el alto comando alemán. En el sur, también la presión del enemigo es extremadamente recia y aumenta de hora en hora.

En otros sectores del frente se combatió con mayor o menor intensidad, pero en ninguna parte las acciones alcanzaron la magnitud de las de Sebastopol. En ningún momento del año pasado desde que los alemanes invadieron Rusia, hubo en sector alguno tanto encarnizamiento y ferocidad como en Sebastopol los últimos 15 días.

BRECHA AL NORTE DE SEBASTOPOL

Un comentarista militar, que por lo general está bien informado sobre la situación bélica admitió hoy que los alemanes habían abierto una pequeña brecha o algo por el estilo en las líneas rusas, situada al norte de la bahía de Chernaya, considerada la más importante de las entradas por la costa y que hacen de Sebastopol uno de los mayores puertos naturales de Europa.

"Los alemanes que atacan por el norte", dijo, "abrieron una pequeña brecha en las defensas rusas cerca de la costa, donde el terreno es bastante bajo. La brecha les permitió penetrar dos o tres kilómetros sobre la llamada Bahía del Norte, en cuya orilla meridional está la ciudad de Sebastopol. Sin embargo, las posiciones alemanas son dominadas por los rusos desde el este y el terreno alto del lado sur de la bahía. Además, las fuerzas soviéticas han cobrado un precio muy elevado al enemigo. Nadie puede decir si el terreno conquistado por el enemigo resultará una operación provechosa para los nazis".

LA LUCHA EN EL SUR

El citado "Pravda", al referirse hoy a la lucha en el sur, dice: "Nuestros guerreros defienden con sus cuerpos cada palmo de territorio soviético".

Al describir la gradual intensificación de la acción, el corresponsal del "Pravda" añade: "El tronar de los cañones y el rugir de los aeroplanos se escuchan sin cesar día y noche, mientras el aire se estremece hora tras hora con las explosiones de bombas y granadas".

Añade que en un subsector del sur fueron rechazados ayer ocho sucesivos ataques enemigos en que los alemanes perdieron más de un regimiento de infantería y 20 tanques.

La flota rusa del Mar Negro continúa prestando eficaz ayuda a los defensores, y al respecto se informa por primera vez que la guarnición de Sebastopol es reforzada desde el Cáucaso.

Además de tropas, las unidades de esa flota entregan continuamente municiones y víveres para la guarnición y materias primas para las fábricas subterráneas. El corresponsal del "Pravda" informa que el crucero "Crimea Roja", de 8.030 toneladas, además de rechazar repetidos ataques aéreos en el espacio de cinco horas, abrió un camino entre las minas colocadas por el enemigo y cañoneó las posiciones germanas. El crucero desembarcó fuerzas de refresco para ayudar a la guarnición.

VIOLENTOS COMBATES EN KHARKOV

En numerosos sectores del larguísimo frente de guerra al norte de Crimea, se libraron acciones ocasionales, siendo quizás las más recias las que tuvieron por escenario a la zona de Kharkov. En Kalinin y sectores internos de la zona semicercada de Leningrado, hubo también combates, pero en cambio nada se dijo acerca de las zonas de Smolensk o Bryansk, en el frente central.

En el aire, los rusos mantuvieron su superioridad, excluyendo la zona de Sebastopol. Un comunicado dice que aparatos "Hurricane" del frente noroeste atacaron a una formación de 27 máquinas enemigas formada por 15 cazas y 12 bombarderos, derribando a 10 y averiando además a tres. Los rusos sólo perdieron un avión.

ACTUACION DE UN CRUCERO RUSO

MOSCU, 20.—(U. P).—El Comisario de Defensa honró a los tripulantes del crucero "Crimea Roja", designándoles "tripulación de guardias" por la actuación de la nave en el Mar Negro en la defensa de Sebastopol.

Durante casi un año ese crucero que opera el capitán A. I. Zubkov, protegió la carretera de la costa norte del Mar Negro y, entre otras fuerzas, aniquiló a todo un regimiento rumano. Soportó 200 ataques aéreos sin haber sido alcanzado una sola vez. Cuando operaba en la bahía de Sebastopol, salió indemne de un ataque aéreo que duró ocho horas.

Actualmente se encuentra en plena actividad en la defensa de la guarnición sitiada.

Rommel embestirá contra Tobruk y Egipto

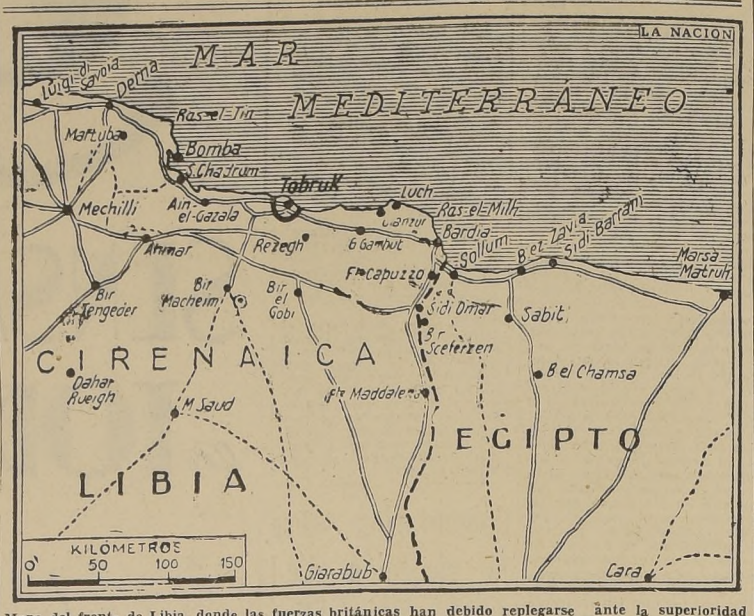

Mapa del frente de Libia, donde las fuerzas británicas han debido replegarse ante la superioridad numérica del enemigo. Sin embargo, Rommel fué rechazado al intentar continuar su avance hacia el este. Los aliados resistirán en Tobruk.

Tobruk se prepara contra un ataque por mar, tierra y aire. — Probable ofensiva de paracaidistas. — Ingleses atacan flanco enemigo

EL CAIRO, 20. — (U. P). — En Tobruk y en la frontera egipcia dos potentes fuerzas británicas enfilaban hoy sus piezas de artillería y evizoraban hoy los resplandecientes desiertos de Libia, atentas a los primeros síntomas que puedan indicar la inminencia de un asalto a fondo contra cualquiera de ellas. La mayor parte de las fuerzas militares de ésta predicen el asalto a fondo contra Tobruk por tierra y aire, y quizás también desde el mar, a cargo de las unidades "Mosquito".

Es la operación más probable del coronel general Erwin Rommel, cuyos elementos blindados maniobran en estos momentos en las zonas sur y este del famoso puerto.

No se descarta, sin embargo, la posibilidad de una acometida igualmente violenta sobre Egipto. Ello dependería, según opiniones locales, de la capacidad de Tobruk para resistir.

De cualquiera forma el alarma intenso e inminente contra Tobruk con todos los elementos de aviación y artillería de que pueda disponer el enemigo, y quizás inclusive con paracaidistas, parece vislumbrarse como la acción más probable de esta fase de la campaña de Rommel para sojuzgar a Egipto.

RETIRADA ALEMANA AL OESTE DE BARDIA

Al referirse a la retirada de los alemanes al oeste de Bardia un comentarista expresaba hoy: "Es posible que tenga por objeto reagrupar y reorganizar sus fuerzas, pero no podría determinarse si como paso preliminar para lanzarse sobre la frontera por Sollum, o para intentar primero el asalto a Tobruk. Lo improbable es que intente ambas acciones a la vez.

Sin embargo, los observadores extraoficiales dudan de que Rommel deje a Tobruk en su flanco, corriendo el riesgo de una nueva salida de los defensores sincronizada con alguna futura ofensiva británica.

La posición de Tobruk al presente se vé dificultada por el hecho de que los británicos no cuentan ahora con el gran dominio en el Mediterráneo que ejercía hace un año. Además Rommel ha recibido considerables refuerzos de artillería, incluso piezas de 155 mm. y howitzers de 210 mm., y debe disponer, además, de gran número de tanques pesados.

Si ese ataque se viera coronado por el éxito, la acometida sobre Egipto podría venir después, al iniciarse la estación propicia.

INGLESES ACOSAN LOS FLANCOS DEL ENEMIGO

El comentarista se abstuvo de divulgar cuál es el poder de las fuerzas que guarnecen a Tobruk, y califica a Bardia de "tierra de nadie", en la que los británicos al menos momentáneamente cuentan con un dominio mayor que el del Eje. Mientras tanto, las columnas ligeras británicas acosan los flancos del enemigo al sur de la zona de Sidi Rezegh, a fin de crearles el máximo de dispersión y confusión, cosa que no habrán podido hacer la última vez que el enemigo acometió contra Tobruk.

De acuerdo con el anuncio de hoy, no se registraron otros cambios importantes en la situación en el transcurso de las últimas 24 horas. El enemigo parece no interesarse por las posiciones británicas de la frontera, pues destacó dos columnas blindadas en dirección a Bardia y luego las retiró. Tampoco hay novedades en Tobruk, donde se señaló una ligera actividad aérea, pero nada importante.

ACTIVIDAD DE LA R.F.A.

El CAIRO, 20. — (U. P). — El comando de la Real Fuerza Aérea en el Cercano Oriente emitió hoy el siguiente comunicado:

"El jueves por la noche bombarderos de la Real Fuerza Aérea atacaron objetivos en Bengasi, en Maritza, Isla de Rodas y también en Heraklión Creta. En la zona avanzada de Cirenaica nuestros cazas estuvieron activos ayer. Nuestros bombarderos efectuaron al anochecer del mismo día un ataque al principal aeródromo de Tmimi.

"Anoche volvieron a ser atacados el puerto de Bengasi y el aeródromo de Tmimi.

"Aviones enemigos que operaban el viernes por la noche detrás de las líneas británicas en la costa de Africa del Norte, fueron interceptados por cazas de la R.F.A. Varios bombarderos enemigos recibieron tales daños que probablemente no pudieron regresar a sus bases.

"Ahora se sabe que en los combates librados sobre la zona de la batalla del miércoles, nuestros cazas abatieron dos Macchi-202 y un Messerschmitt-109.

"Se perdieron seis de nuestros aparatos".

COMUNICADO ITALIANO

ROMA, 20. — (Captado por la United Press). — El comunicado expedido hoy por el Alto Comando italiano dice lo siguiente:

"En Marmárica las fuerzas blindadas ítalo-alemanas rea-

(PASA A LA PAGINA 14)

Emden y Osnabruck bombardeó R. F. A.

Participaron centenares de aviones en estas operaciones. — Le Havre fué también atacado

LONDRES, 20. (U. P. — La Real Fuerza Aérea, aprovechando anoche y hoy la breve pausa habida en el mal tiempo, que persistió durante varios días sobre el continente, reanudó los violentos ataques contra el territorio del Reich, teniendo esta vez como blanco a Emden y Osnabruck mientras otras muchas escuadrillas de aviones de caza y de bombardeo hostilizaron hoy la costa ocupada por el enemigo.

En fuentes informadas se dijo que durante los ataques efectuados anoche actuaron varios centenares de aviones de bombardeo. De todos modos las malas condiciones reinantes dificultaron la tarea de las escuadrillas atacadoras para descubrir sus objetivos, y las que lo lograron, hallaron algún entorpecimiento para regresar a su base.

BOMBARDEO DE UNA BASE DE SUBMARINOS

La de anoche fué la primera incursión contra la base naval y de submarinos de Emden desde que fuera seriamente bombardeada hace algún tiempo por una poderosa formación de aviones británicos poco después de haberse realizado los ataques en masa contra Colonia y Essen.

El Ministerio de Aviación ha expedido el siguiente comunicado: "Poderosas fuerzas de aviones de bombardeo estuvieron anoche sobre el noroeste de Alemania y atacaron objetivos enemigos de Emden, Osnabruck y otros lugares. Fueron bombardeados también diversos aeródromos en territorio de Holanda. No represaron nueve de nuestros aparatos".

INCURSION CONTRA LE HAVRE

Se anunció que el principal objetivo de los ataques de hoy ha sido el puerto de El Havre el cual fué visitado por bombarderos Boston con importante escolta de aviones de combate. Las escuadrillas británicas hallaron alguna oposición por parte del enemigo. No regresaron seis aparatos de caza de la R. F. A.

Las informaciones recibidas de la costa meridional inglesa indican que durante las operaciones diurnas actuaron "varios centenares" de aviones británicos.

Alrededor de las 4 P. M., según observadores de Folkestone, cruzaron el Canal cientos de aviones de bombardeo y caza que tomaron una dirección un poco al sur de Boulogne-sur-Mer penetraron luego hacia el interior y desde allí tomaron la dirección norte, hasta más allá de Calais.

Posteriormente se oyó desde los acantilados de la costa del condado de Kent el runruneo estridente de los motores de los aviones, que no eran visibles a causa de la niebla. Las acciones de hoy de la R. F. A han debido ser vastas y muy importantes.

LONDRES, 20. (U. P.) — Según informaciones oficiales alcanzó a 300 el número de los aparatos británicos que intervinieron en las últimas incursiones en las que, además del ataque de los "Boston" (aeroplanos de bombardeo), los aviones de combate realizaron simultáneamente acometidas sobre las zonas de Boulogne-sur-Mer Calais y Dunkerque.

LA LUCHA EN EL FRENTE CHINO

Posibilidad de que el sureste de China sea abandonado a las fuerzas japonesas, sugiere un órgano del ejército chino

CHUNGKING, 20.— (U. P.). — Hoy se continuaba combatiendo en media docena de frentes del sureste de China donde ambos adversarios conquistan o reconquistan alternativamente ciudades o aldeas, pero sin que se produzcan acciones importantes. El autorizado diario "Tao Wang-pao" indica la posibilidad de que el alto comando nacionalista abandone todo el terreno por el cual los japoneses luchan en el sureste.

El diario, que es el órgano del ejército chino, aconseja que todo el terreno que se halla al este de la "Línea Nan-chang" o sea, al este del ferrocarril de Hangkow a Cantón, sea entregado a "tropas móviles" o guerrilleros, con lo que se permitirá su dominación nominal por el enemigo. Los nacionalistas, según esa idea, se dedicarían a retener la provincia de Kiang-si, como vital zona para golpes contra los distritos más importantes de China.

QUE SEA DEFENDIDA LA LINEA DE NAN-CHANG

El "Tao-Wung-Pao", al comentar el resultado adverso de la campaña en Kiang-si, exhorta a los jefes militares a detener su retirada en la línea de Nan-chang. Dice: "El oeste de Kiang-si es la avanzada de Hunnan. Allí se producen muchos minerales para la defensa. No podemos tolerar más errores. Debe impedirse que el enemigo llegue a la línea férrea de Cantón a Hangkow, por Kian-si. Los militares deben defender a cualquier costo el oeste de Kiang-si".

Más adelante, pide al Gobierno que destruya en seguida los ferrocarriles y caminos existentes al oeste de la línea de Nanchang. "Los rieles", añade, "deben ser retirados, y el balastro y caminos convertidos en lagunas y lagos. La experiencia ha demostrado que la destrucción total de las vías féreas y carreteras es la más importante de nuestras tácticas". Por último, pidió a los jefes militares que preparen fuertes líneas al oeste de Nan-chang, diciendo: "Nanchang está sobre la línea limítrofe, cuya zona oeste debe ser defendida hasta el último momento".

INTENSA LUCHA EN KWANG-FENG P KIANG-SI

El anuncio oficial de hoy dice que la lucha continuó ayer en torno de Kwang-feng, en Kiang-si, infligiendo los chinos muchas bajas a los japoneses. El mismo día, los nipones se abrieron paso entre las posiciones chinas en torno de Shanchi, siete kilómetros al sureste de Kwang-feng. Una columna enemiga se retiró al norte y otra cruzó el río Sin, y ocupó Kutu. Por la tarde, los chinos reconquistaron a Kheu y atacaron vigorosamente a la columna japonesa, en los cerros que se yerguen al norte de la población.

Por su parte, la agencia noticiosa "Central News" afirmó que las tropas chinas, durante la contraofensiva del miércoles último en el centro y sur de Kwang-tung, se apoderaron de las alturas que rodean a Yuntan, ciudad estratégica sobre el ferrocarril de Cantón a Hangkow, y 50 kilómetros al norte de Cantón.

NUEVA PURGA EN AUSTRIA Y ALEMANIA

LONDRE, 20 (UP). — Por informaciones captadas de la radiotelefonía alemana, transmitiendo despachos de la agencia oficial Deutches Nachrichten Buro, se sabe que Hitler ha iniciado una nueva "purga" en Austria y Alemania contra los elementos encubiertos que sean contrarios al régimen nazi.

Se informa que se han efectuado ya arrestos en masa, principalmente en Viena. La DNB dice que las medidas se aplican tanto a Austria como a Alemania, revelando así que hay en el Reich igual descontento que en aquella nación anexada. La "purga" es indudablemente una secuela del anuncio hecho el 26 de abril por Hitler en el Reichstag, en el sentido que había tomado en sus manos poderes de vida o muerte sobre todos los hombres, mujeres y niños de Alemania.

Por las mismas informaciones se ha sabido que los comprendidos en la actual "purga" serán reunidos en campos de concentración y en los organismos de trabajo forzado. En los casos de "culpabilidad antisocial criminal" se los condenará a la esterilización de acuerdo con el plan de Hitler de que sólo haya una "super raza" aria.

Amenaza aérea norteamericana sobre Rumania

ANGORA, 20. — (U. P). — Viajeros llegados a esta capital desde Rumania afirman que las autoridades de ese país se hallan preocupados por las informaciones de que los aviones que ayer por la noche evolucionaron eran norteamericanos.

Los aviones no arrojaron bombas; pero en la ciudad sonaron las sirenas de alarma y el hecho que mayor preocupación ha causado a las autoridades es el de que la aparición de esos aparatos norteamericanos ha dado a la población rumana la cabal comprensión de que la nación se encuentra en guerra con Estados Unidos.

En esferas neutrales locales bien informadas se ha sabido que la Legación rumana en esta capital admitió que como resultado del violento ataque de los bombarderos norteamericanos efectuado ayer contra los vacimientos petrolíferos de Ploesti sólo ahora ha sido posible restablecer las comunicaciones en esa zona. Se agrega que grandes incendios ardieron durante dos días allí, llenando toda la región con una verdadera niebla de humo negro.

Se cree posible que los norteamericanos emprendan una ofensiva aérea sistemática contra los vacimientos rumanos que abastecen a una gran parte de las necesidades alemanas de combustible.

Una radio clandestina que funciona en Europa con la característica de "Gustav Sigfried" afirmó que los alemanes debieron retirar dos escuadrillas de cazas del frente ruso para reforzar las defensas de los vacimientos, y que el sobrino del mariscal Goering, Albert Hermann Goering, pidió el primero el urgente envío de ayuda.

Onda de frío en el Brasil

RIO DE JANEIRO, 20 (U. P.). — La onda de frío procedente del sur del continente, y que ya ha sido causa de la muerte de más de 20 personas en la región septentrional de Brasil, se aproxima cada vez más a Río de Janeiro. Hoy, en Sao Paulo, la temperatura descendió a 4 grados 4.10; en algunos puntos del Estado de Río Grande do Sul, la temperatura media fué de 6 grados C.

La onda de frío es la más intensa que se recuerda en los últimos 26 años.

FRANCIA

EL GRAN STEEPLECHASE DE AUTEUIL

VICHY, 20. — (U. P). — En el hipódromo de Auteuil se disputará mañana el gran Steeplachase sobre la distancia de 6,500 metros, y con un premio de 600,000 francos. Figuran inscritos 11 competidores.

Esta es considerada como la carrera más difícil del año, pues tiene su recorrido 32 obstáculos.

MODIFICACION DE LA LISTA NEGRA

WASHINGTON, 20 — (U. P) Mañana serán dadas a publicidad nuevas firmas incluídas últimamente en la "Lista Negra" y también algunas que han sido borradas de dicha lista.

CANADA

LLEGADA DE 4.000 PRISIONEROS ALEMANES

OTTAWA, 20. — (U. P). — El Ministro de Trabajo, Humphrey Mitchell informó a la Cámara de los Comunes que el reciente contingente de prisioneros alemanes traídos al Canadá se compone por la menos de 4,000 hombres, añadiendo: "Esperamos que dentro de pocos días dispondremos de alojamiento para otros 7.000".

A principios de la semana el Ministerio de Defensa Nacional anunció que algunos prisioneros alemanes, entre ellos dos generales, eran conducidos a Canadá, por Estados Unidos para su

PAÑOS NACIONALES
¡¡DE LAS FABRICAS AL PUBLICO!!
En los ALMACENES REGULADORES DE PRECIOS, las fábricas venden AL DETALLE sus productos a PRECIOS MINIMOS y controlados
HUERFANOS 751, Entre San Antonio y Mac-Iver

PROTEJA SUS BRONQUIOS CON BRONCOSAN

Guayacol. Codeína. Benzoato. Anisolo ..GEKA"

POLITICA DE NO INTERVENCION HA MANTENIDO RUSIA EN LOS ULTIMOS QUINCE AÑOS

(Por Allan Osborne, especial para LA NACION)

LONDRES, 20 (U. P.)—Los siguientes extractos de declaraciones de gobernantes rusos demuestran que la política de no intervención de Rusia, expresada en el tratado firmado recientemente en esta capital por Molotov está de acuerdo con la política que ha seguido la URSS durante los últimos quince años.

Litvinoff, en un discurso pronunciado en abril de 1928 en el Comité Ejecutivo Central Soviético: "Declaramos que un principio fundamental de la política soviética tiende a garantir la paz para bien de nuestra labor creativa sin infringir los intereses nacionales o de otros estados".

Resolución del Comité Ejecutivo Central Soviético del 21 de abril de 1928: "La URSS expone que la aspiración inalterable del pueblo soviético en una coexistencia pacífica con todas las naciones y que su propósito es proscribir la guerra como medio de resolver los conflictos entre los estados".

Litvinoff en Ginebra, el 18 de mayo de 1931: "El principio de la autodeterminación de las naciones debe permanecer inviolable".

Litvinoff en la Conferencia de Desarme de Ginebra, en 1933: "No son los detalles lo que importan sino la aceptación del principio básico de negar a cualquier estado el derecho a entrometerse en los asuntos progreso, legislación y administración de otro país".

Litvinoff al entrar la URSS a la SDN el 18 de septiembre de 1934: "La condición esencial para la paz es que cada estado tenga libertad para conservar su personalidad como tal y la estructura social y económica que se ha dado: en otras palabras una no intervención recíproca en los asuntos de los estados de esta manera asociados".

Litvinoff era Comisario de Relaciones cuando hizo todas estas declaraciones.

Declaración de Stalin a un periodista norteamericano el 4 de marzo de 1936: "Si usted cree que el pueblo ruso tiene el menor deseo de alterar por la fuerza la situación de los países que le rodean, está usted muy equivocado. La exportación de la revolución rusa es una cosa absurda. Cada país, si así lo quiere, que haga su propia revolución, y si no hay tal deseo, pues que no haya revolución. Afirmar que nosotros queremos la revolución en otros países entrometiéndonos en sus asuntos internos, es hablar algo que no existe".

Declaración de Stalin por la radio el 3 de julio de 1941: "El fin de esta guerra nacional es la defensa de nuestro país contra los opresores fascistas; es no solamente la eliminación del peligro que pende sobre el país sino también la ayuda a todos los pueblos europeos que gimen bajo el yugo del fascismo alemán".

Del Embajador Iván Maisky en la Conferencia Interaliada de Londres el 24 de septiembre de 1941: "Nuestra misión es echar los cimientos del mundo de post guerra sobre el principio del respeto a los derechos soberanos de los pueblos. La URSS se guía en esta política por el principio de la autodeterminación de los pueblos. En consecuencia, la URSS estima que toda nación tiene derecho a su independencia y a su integridad territorial así como a establecer el orden social y la forma de Gobierno que quiera para la difusión de la prosperidad económica y cultural".

Stalin en Moscú el 6 de noviembre de 1941: "No tenemos ni podemos tener en esta guerra finalidades tales como las de conquistar territorios extranjeros y esclavizar a otras naciones. Esto se refiere a los territorios de Europa y Asia, incluyendo al Irán. No tenemos ni podemos tener propósitos de guerra como son los de imponer nuestra voluntad o nuestro régimen a los esclavos u otros pueblos subyugados a esos pueblos en la forma que reflejan para librarse de la tiranía de Hitler. Después daremos la libertad de Gobierno a sus países en la forma que ellos lo deseen. No tenemos el menor propósito de inmiscuirnos en los asuntos internos de otros países".

Declaración soviético-polaca sobre la organización de postguerra, el 4 de diciembre de 1941: "Después de la conclusión victoriosa de la guerra, los aliados deben garantizar una paz justa y duradera, que solamente se puede alcanzar mediante una nueva organización de las relaciones internacionales sobre la base de la unificación de los países democráticos en una alianza durable. El respeto al Derecho Internacional debe ser mantenido por un ejército colectivo. Sólo en estas condiciones podrá restaurarse a Europa".

Litvinoff en el Club Económico de Nueva York el 16 de marzo de 1942: "Todos estamos interesados en la terminación lo más rápidamente posible de la guerra y en la conclusión lo más rápidamente posible también de un tratado de paz justa que permita a cada nación desenvolverse de acuerdo con sus inspiraciones y sus ideales sin intromisión del extranjero y sin el temor de que estalle una guerra".

Además, deberá tenerse presente que Rusia ha sido por muchos años un caluroso abogado de la seguridad colectiva en el Continente".—ALLAN OSBORNE.

Nuevos atentados contra Partido Nazi de Francia

VICHY, 20. (UP.)— Fueron arrojadas unas bombas contra los centros regionales del partido popular francés que dirige Jacques Doriot, en Niza y Cannes. En cada uno de los lugares fueron detenidos dos terroristas. Los daños materiales fueron cuantiosos, pero no hubo que lamentar víctimas.

Entre tanto, prosigue la represión de las actividades comunistas. En Douai, el tribunal especial dictó largas condenas a prisión contra diez comunistas acusados de actos de terrorismo en la región industrial y minera de Denain. El tribunal especial del Sena, por su parte, condenó a siete comunistas, de los cuales cinco eran mujeres, a cinco años de prisión.

S. Cripps urge la creación del 2.o frente en Europa

LONDRES 20 — (U. P.) — Al usar de la palabra en un miting anglo-soviético, el ex Embajador británico en Moscú y actual Lord del Sello Privado Sir Stafford Cripps, exhortó a que se emprenda una invasión de la Europa Occidental, con la determinación de marchar hasta el mismo Berlín antes de hacer alto.

Dijo Cripps que la combinación del poderío combativo y productivo de Estados Unidos, Rusia y Gran Bretaña, permitirá a estas potencias lanzar un grande y eficaz ataque contra el Oeste europeo "pero—añadió—es el éxito la esencia de la ayuda que podemos prestar a nuestros aliados. El fracaso no ayudaría a nuestra causa común".

Declinó hacer consideraciones sobre el momento en que la invasión será emprendida, y a este respecto declaró: "Ella puede producirse tarde o temprano aunque al parecer Hitler ha comprendido que puede no tardar mucho. Mientras nosotros hacemos nuestros preparativos no hay duda que él tratará de hacer los suyos y ésto, por sí mismo, puede ejercer influencia en la determinación de la fecha".

G. BRETAÑA

GHANDI SE ESTA APARTANDO DE LA NO VIOLENCIA

LONDRES, 20. — (U. P). — Informaciones de Nueva Delhi indican que el Mahatma Ghandi se aparta de su credo de la no violencia y está a punto de abandonar su exigencia de que el ejército británico se retire de la India.

Ghandi envió una carta al generalísimo chino Chian Kai-shek en la que se manifiesta en favor de una inmediata resistencia contra el Japón y los demás países del Eje, y de prestar toda la ayuda posible a China para derrotar a los japoneses, si se otorga la independencia a la India.

OBREROS HOLANDESES TRABAJAN MAL PARA ALEMANIA

LONDRES, 20. — (U. P). — La agencia Aneta informa que las autoridades alemanas en Holanda admiten que obtuvieron muy poco rendimiento de los 170.000 trabajadores holandeses reclutados para ayudar a la industria bélica del Reich, pese a las severas medidas implantadas.

El órgano alemán "Deutsche Zeitung in den Ninderlenden" afirma que el trabajo de los holandeses ha sido el menos productivo de todos los de los obreros europeos destinados a la industria germana.

LOS ALEMANES SIGUEN PENETRANDO A TRAVES DE LAS DEFENSAS DE LA BASE NAVAL RUSA DE SEBASTOPOL

BERLIN 20.— (Captado por la United Press).— Las tropas germano-rumanas profundizaron hoy aún más su penetración hacia el corazón de Sebastopol, abriéndose paso a través de las poderosas fortificaciones y posiciones de artillería mediante demoledores golpes asestados desde el Este, Norte y Sur en tanto que en otros sectores quedaron completados todos los preparativos para la reanudación de la ofensiva general.

Un portavoz milit. aseguró esta noche que la batalla por la posesión de Sebastopol aumentaba en violencia y encarnizamiento pero que el punto culminante "todavía no alcanzó su grado máximo".

CARACTERISTICAS DEFENSIVAS DE LA BASE

Las autoridades militares germanas han publicado detalles de las formidables fortificaciones de Sebastopol que hasta este momento han sido tomadas o destruídas con lo que han querido rendir un elocuente tributo a la habilidad y perseverancia de las tropas de choque que han intervenido en su conquista.

La nota alemana decía que los fortines de concreto y emplazamientos de artillería habían sido situados aprovechando los obstáculos naturales formados por la empinada meseta, de difícil acceso, existiendo una perfecta trabazón entre unos y otros hasta constituir un todo armónico.

Las alturas estaban coronadas por cañones antiaéreos de gran calibre que establecían una nutrida cortina de fuego sobre la vertiente de acceso a ellas, a la vez que contra el cielo. La extraordinaria velocidad de salida de estos cañones permitía utilizarlos como antitanques, a la vez que como antiaéreos.

Cinco grandes bloques de concreto reunidos entre sí por subterráneos y con espesas murallas protectoras contenían los depósitos de municiones y servían de alojamiento a las tropas.

Además de ese núcleo había obras defensivas construídas en forma de semicírculos, consisten tes en tres importantes posiciones de ametralladoras que disparaban por unas troneras abiertas en los muros. Estas posiciones eran apoyadas por otras de ametralladoras pesadas instaladas en el mayor de los bloques de concreto.

Los rusos, pese a que las fuerzas del Eje han irrumpido en sus fortificaciones más poderosas, no han mostrado todavía ninguna inclinación a rendirse, y su resistencia aunque comprometida por los éxitos de la Wehrmacht, sigue siendo recia. El grupo de fortificaciones arriba descrito era el llamado Fuerte Gorki que protegía la costa norte de la bahía de Sebastopol, que fué conquistado el jueves, lo que ha situado a las fuerzas germanas directamente sobre la costa septentrional de la bahía.

Entretanto, por el lado sur, los alemanes y sus aliados rumanos están presionando violentamente sobre las fortificaciones enemigas y ya han introducido varias profundas cuñas en diversos sectores. No obstante, se ignora si han llegado o no a la ribera meridional de la bahía de Sebastopol.

De los demás sectores del frente oriental hubo pocas novedades importantes aunque en las pequeñas operaciones desarrolladas la este de Kharkov fué aniquilada otra división soviética.

Domingo Sta. Cruz se despidió de la prensa venezolana

CARACAS, 20 — (U. P.) — El Decano de la Facultad de Bellas Artes de la Universidad de Chile, don Domingo Santa Cruz, se despidió de la prensa venezolana mediante una comunicación colectiva dirigida a la Oficina Nacional de Prensa en la que expresa: "Me será grato expresar a las autoridades universitarias de mi país el ambiente generoso de comprensión americana encontrado en la patria del Libertador y de Andrés Bello".

El señor Santa Cruz partió anteayer rumbo a la capital de Brasil.

HOTEL CARRERA
SANTIAGO DE CHILE

DEPARTAMENTOS DE HOTEL POR MESES
Consulte condiciones sobre este NUEVO SERVICIO creado para su comodidad y bienestar.

Diríjase a la Gerencia del Hotel.
Teléfono 62459.

ESPAÑA DESMIENTE QUE SUS BARCOS ENTREGUEN PETROLEO A LOS SUBMARINOS DEL EJE

MADRID, 20. — (U. P). — Las autoridades españolas dieron a conocer un comunicado en el que desmiente las informaciones circuladas en el exterior relativas a que los buques españoles suministrarían combustibles a los submarinos alemanes que operan en aguas del Atlántico.

El referido comunicado dice en parte: "Algunos diarios sensacionalistas, especialmente norteamericanos, han lanzado la insinuación de que algunos submarinos del Eje que operan en el Atlántico, y especialmente en aguas americanas, se proveen de combustibles por medio de barcos españoles. Esta afirmación es tan calumniosa como imposible de sostener.

"Los productos petrolíferos que utiliza España son importados en su totalidad de América, y su embarque en puertos de origen, su traída a España, carga, distribución y venta están sometidas a la más escrupulosa vigilancia, y de ello tiene noticia minuciosa el Gobierno de Wáshington que ha enviado a este efecto a España a observadores propios.

"Sería, por tanto, imposible sustraer la menor cantidad a esa detenida y constante vigilancia aún suponiendo que se quisiera hacerlo. Por otra parte, los barcos españoles de carga casi en su totalidad, utilizan fuel oil, y aún un tipo de gas oil que reúne determinadas condiciones y características nada corrientes. Por tanto, los barcos españoles movidos a petróleo, no pueden suministrar el combustible necesario a los submarinos por no poseer el que a éstos es indispensable.

"En cuanto al gas oil que adquiere España, viene en buques tanques que son movidos por motores, que también funcionan con él. Tanto el gas oil cargado en los buques tanques como el que traen en depósitos para su propio consumo, es inspeccionado a la salida de los puertos de embarque de América, y es objeto de comprobación al llegar a España, interviniendo en esto los observadores del Gobierno de Wáshington. La imposibilidad de que los buques provean combustible a los submarinos queda, pues, totalmente demostrada".

Tres barcos de abastecimiento nipones, hundidos

LONDRES, 20 (UP). —Tres grandes buques japoneses de abastecimientos fueron hundidos por submarinos británicos en el Estrecho de Malaca en fecha no especificada.

El Almirantazgo dió al respecto a publicidad el siguiente comunicado:

"Los submarinos británicos que operan en aguas orientales, realizaron con éxito ataques contra la navegación japonesa en el Estrecho de Malaca. Un submarino atacó a un convoy formado por tres barcos de los más grandes y uno de ellos fué torpedeado y hundido.

"Otro submarino torpedeó y hundió a dos buques nipones de abastecimiento, de gran tonelaje".

PRUEBE UNA VEZ LA HOJA MALUK

Hitler hablará hoy o el lunes

LONDRES, 20 (UP). — Sin confirmación se dice que el Canciller Hitler hablará por radiotelefonía mañana o el lunes, con motivo del primer aniversario de la declaración de guerra a Rusia.

Se tiene entendido que su discurso será importante y muy extenso pero no se sabe el sitio en que hablará.

CONTRA neurastenia FITINA CIBA

¡El comentario del día!

... y si tú compras una regia camisa, te regalan una linda corbata a tu elección, en

La Reina de las Medias
Ahumada 360

Hay camisas desde $ 60.– hasta $ 150.–

Precios antiguos.

Los Sábados abierto de 11 a 19 horas.

EL CRIADO DE SU CRIADA

La tarea de limpiar ventanas no es pesada...con BON AMI. Y lleva menos tiempo, también. Pero, a diferencia de los limpiadores ordinarios, BON AMI *protege* al limpiar, porque BON AMI *no raya*. Limpia y pule a la vez . . . manteniendo las tinas de baño, los fregaderos, la batería de cocina, las ventanas y los espejos brillantísimos. Ayude a su criada a ayudarla a Vd. . . . con duradero BON AMI.

Bon Ami

De venta por todas partes

MAÑANA

LUNES 22

Grandes almacenes de calzado CASA Sterling

ESTADO 201 esq. AGUSTINAS

INICIARAN SU TRADICIONAL LIQUIDACION ANUAL DE CALZADO FINO

HAY PARA SEÑORAS

ZAPATOS en elegantes modelos con cocodrilo y lagarto.

ZAPATOS estilos trotteurs, taco de suela y en creppé macizo.

ZAPATOS con plataforma, de 8 y 12 mm.

ZAPATOS con corcho a la vista.

ZAPATOS en cueros y gamuzas importadas.

ZAPATOS con doble vivón y tacos americanos, etc.

NUESTRA CASA NO TREPIDA EN PERDER GRUESAS SUMAS DE DINERO EN ESTA TRADICIONAL LIQUIDACION QUE ES UNICA Y FAMOSA

PARA HOMBRES

ZAPATOS con suela de creppé.

ZAPATOS con zócalo de goma y corcho.

ZAPATOS en gun metal café y negro.

ZAPATOS en cueros importados

60% DE REBAJA EFECTIVA

FLOREROS de fino cristal importado, formas muy modernas, a

$ 17.00

JUEGO de té en fina porcelana importada, lindos decorados, compuesto de 15 piezas, a

$ 280.00

PORTA-retratos de composición marmoleada con cigarrera, a

$ 20.00

PANERAS de plaqué, formas modernas, a

$ 30.00

FIGURAS de Alabastritte, hay desde

$ 9.50

POLVERAS de porcelana, gran surtido de formas y tamaños, desde

$ 7.20

SOBRECAMAS de pura seda, muy finas, para 1 1/2 plaza, a $ 350 de fina cretona: para 1/2 plaza, a $ 250; $ 145; $ 125; $ 95, y en satín para 1 plaza, a

$ 77.00

PILAS para flores de cristal importado, blanco y de color, desde

$ 16.00

JUEGOS para compotas de cristal importado, color rosado, compuesto de 7 piezas,

$ 85.00

BOTELLAS de velador, fino cristal tallado, de color, completa, a

$ 60.00

JUEGO para sandwich, fina loza importada, compuesto de 7 piezas, a

$ 85.00

ESTUCHES con 2 paneras, de fino plaqué, a

$ 90.00

FRAZADAS de pura lana, blancas, muy finas, para 1 1/2 plaza, a $ 320; $ 305; $ 235; $ 190; $ 145, y grisson para 1 1/2 plaza $ 90 y para 1 plaza, a

$ 77.00

CENICEROS de fino cristal, importado, de color, tamaño grande, a

$ 36.00

LAMPARAS de velador con base de madera y globo de cristal de color, importado, a

$ 75.00

ESTUCHES de 12 tazas para café, de fina porcelana importada, a

$ 80.00

JUEGO de cuchillería de metal inoxidable, compuesto de 84 piezas, con estuche con llave, a

$ 480.00

COLCHAS muy finas en colores surtidos, para 1 1/2 plaza, a $ 130; $ 121; $ 108; $ 103; $ 98 y para 1 plaza, a $ 89; $ 65; $ 60, y

$ 55.20

DESPACHOS DE PEDIDOS CONTRA REEMBOLSO - CASILLA 464

PAGO DE PENSIONES A LOS VETERANOS DEL 79

La Tesorería Provincial de Santiago ha fijado las siguientes fechas y horas para el pago de pensiones y montepíos correspondientes al mes de junio en curso, el que se efectuará por la Administración de Caja del Cuerpo de Inválidos y Veteranos de Chile, en su cuartel de la calle Carmen N.o 339:

Día 24: De 9 a 13 horas: Pensionados hombres de guerra y marina, y letras A y B de las señoras pensionadas de guerra y todas las pensionadas de marina.

El pago de los hombres se efectuará de 9 a 11 y el de las pensionadas de 11 a 13 horas.

Día 25: De 9 a 13 horas: Señoras pensionadas de guerra, letras C, D, E, F, G y H.

Día 26: De 9 a 13 horas: Señoras pensionadas de guerra, letras I, J, L, M, N, O y P.

Día 27: De 9 a 12 horas: Señoras pensionadas de guerra, letras Q, R, S, T, V, U Y y Z. Repaso General.

CONFLICTOS QUE CONOCERAN JUNTAS DE CONCILIACION

Los siguientes conflictos colectivos conocerá la Junta Permanente de Conciliación de Santiago:

Martes 23, a las 18.30 horas: 1.o Obreros mueblistas c| Casa Gontault, Herscovich y Alessandrovich, Ramón Varela, Rosemblatt, Bernardo Wurgaft Antonio Torres Efrain Kiblisky, Echeverría y Aguirre, Mario Salgado, Adolfo Galaz e Hijo, Federico Hamlet, Luis Valdés Frelre, Corporación de Radio Chile S. A. y Guilermo Jaures.

19.15 horas: 2.o Obreros Fcas. de puertas y ventanas c| Joel Concha, Sociedad Maderera Fénix Ltda., González y Lagos y Martín Maldonado.

Jueves 25, a las 18.30 horas: 1.o Sindicato Industrial c| Ricardo Del Santa.

19.15 horas: 2.o Sindicato Profesional c| Instituto Traumatológico.

Las Juntas Especiales de Conciliación que se indican conocerán los siguientes conflictos:

Agricultura.— Martes 23, a las 14.30 horas: Personal obrero fundo Santa Adela de Manquehue con Antonio Rabat.

14.45 horas: Personal Obrero Fundo La Rinconada de Maipú con Juan Esteban Rodriguez.

Industrias Extractivas.— Miércoles 24, a las 14.45 horas: Sindicato Industrial con Sociedad Calerías de Polpaico.

15.15 horas: Sindicato Industrial Mina Ramayana con Sociedad Minera los Amigos.

Cuero.— 17 horas: Personal Obrero con Benmayor y Lifschitz Ltda. 17.15 horas: Personal Obrero con Jorge Schmidt.

Textil.— Jueves 25.— 17 horsa: Personal Obrero con Salvador Hasbun. 17.15 horas: Sindicato Industrial con Saturnino Abarca. 17.45 horas: Sindicato Profesional Beneficiencia Sección Gasa y Algodón con Central de Ventas de Beneficencia

"HEMOS VISTO CON AGRADO EL INTERES CON QUE LA COMISION CHILENA PROMUEVE NEGOCIOS QUE SON DE IMPORTANCIA PARA LA ECONOMIA NACIONAL"

Dice el presidente de la Comisión de Fomento Interamericano de Washington señor Nelson Rockefeller, refiriéndose al organismo chileno

Entre el Presidente de la Comisión de Fomento Interamericano de Washington, señor Nelson Rockefeller y el Presidente de la Comisión Chilena, don Guillermo del Pedregal, se han cambiado las siguientes comunicaciones:

"Mi estimado señor del Pedregal: Su carta de 12 de mayo hace una relación de las labores de la Comisión Chilena de Fomento Interamericano durante el año transcurrido desde su creación y en particular, de las proposiciones y proyectos presentados a esta Comisión de Washington, con solicitud de opinión técnica o de apoyo para conseguir los propósitos anhelados por la Comisión Chilena.

En esta Comisión hemos visto siempre con agrado la diligencia y el interés con que la Comisión Chilena promueve los negocios que interesan a la economía chilena y los que a su juicio pueden favorecer en alguna forma intereses generales interamericanos. La valiosa correspondencia enviada por su Secretaría en 1941, recibió merecida atención, y en lo que va corrido de este año hemos hecho referencia concreta a asuntos presentados en ella.

En materia de riqueza mineral la Comisión Chilena nos ha avisado haber recibido el memorándum preparado por el experto señor Wright y que lo tiene en estudio. En cuanto a aceites vegetales, nos ha dicho que discute con las autoridades chilenas la información recibida de esta Comisión para determinar si es del caso solicitar una misión de expertos en esa materia. En cuanto a la indagación relativa a Guayule, indicamos que los expertos que visitarán Buenos Aires y Montevideo podrían visitar también a Santiago si la Comisión Chilena estimaba del caso hacer una solicitud. En cuanto a promoción de venta de artículos chilenos, nuestra Oficina de Nueva York ha dado toda atención a los deseos de su Comisión. En cuanto a auxilio para fines de salubridad pública, su Comisión nos avisa que discutirá el asunto con las autoridades nacionales. En fin, esta Comisión ha puesto empeño en acoger los propósitos de la Comisión Chilena y en prestarle apoyo en toda la medida que las circunstancias extraordinarias de los últimos meses han permitido. En realidad, ha llevado su interés hasta intervenir en asuntos de la Corporación de Fomento sin saber mediado solicitud de la Comisión Chilena. Así ha sido por ejemplo, en el caso de la maquinaria para desarrollar fuerza hidráulica, respecto de cuyo asunto ha celebrado muchas entrevistas y hecho sugerencias para facilitar y procurar el éxito del trámite respectivo.

Al surgir, meses después de la creación del sistema de Comisiones Interamericanas, una situación de gravedad reconocida la orientación y el planeado auxilio de esta Comisión de Washington no han podido substraerse a los efectos de las nuevas circunstancias. Digo ésto por que estando todo el Continente sumido en una emergencia de tremendas proporciones, siempre habrá que tener en mente que lo que se quiso y se planeó hace más de un año tendrá que ser ajustado durante el período de guerra a exigencias que por ser de índole vital para toda América, tienen que ser sobrellevadas con el mejor ánimo posible. No crea que esta Comisión lamenta menos que ustedes la imposibilidad de que en determinados casos los utilísimos proyectos de la Comisión Chilena no tengan por ahora el éxito que es muy merecido. Pero todos sabemos lo que significa el hecho primordial que gobierna en esta hora la vida del continente: de un modo o de otro estamos todos en la guerra.

Voy a referirme ahora a los asuntos importantes recientemente presentados por la Comisión Chilena y acerca de los cuales aún no hemos comunicado a ustedes una decisión.

El proyecto para el establecimiento en Chile de una planta de trefilación de alambre de cobre y el relativo a la ampliación de la capacidad productora de la planta de laminación de planchas, considerados con toda atención por esta Comisión, han sido trasladados en consulta a la Junta de Economía de Guerra (Board of Economic Wafare) para determinar la posibilidad de conseguir el equipo requerido. Hemos manifestado mucho interés en el asunto pero comprendemos que la decisión de la Junta no puede ser otra que la que, con la mejor buena voluntad posible, permitan las reglamentaciones adoptadas para adelantar el programa de guerra.

En cuanto a las gestiones para conseguir licencia de exportación de la maquinaria para manufacturar neumáticos, el cambio de correspondencia habido en estos días entre el Vicepresidente de esta Comisión, señor Oreamuno, y usted indica todo el interés y la actividad que en este asunto ha puesto esta Comisión. Usted nos ha agradecido nuestra ingerencia en su carta de 4 de mayo.

Desgraciadamente, este asunto ha de resolver por la disponibilidad de caucho en Chile para utilizar la maquinaria referida. Cuando don Leopoldo Infante, Gerente de la Sociedad "Industria Nacional de Neumáticos" cuya visita usted nos anunció en su carta del 12 fué recibido por el Sr. Oreamuno el día 27 y tuvo oportunidad de conversar detenidamente acerca de las circunstancias de este negocio. Lo acompañaban en la entrevista algunas personas de la Cía. asociada a la Sociedad chilena, la General Tire Co., y el señor Oreamuno no solamente los informó de las gestiones hechas por esta Comisión para corresponder a los deseos de la Comisión Chilena de Fomento Interamericano, sino que les hizo una explicación detallada de las exigencias a que ajustan sus procedimientos las agencias del Gobierno de EE. UU. que controlan el otorgamiento de permisos de exportación y en virtud de las cuales ha sido imposible hasta hoy obtener el permiso necesario para exportar la maquinaria destinada a la Sociedad chilena. El señor Infante y sus acompañantes norteamericanos se dieron por satisfechos de las explicaciones recibidas y agradecieron en términos muy expresivos las gestiones hechas hasta ahora por esta Comisión, diciendo el señor Infante que enviaría un informe a usted.

Esta Comisión no solamente aprecia sino que acoge con verdadero interés las iniciativas de la Comisión Chilena y cuando surgen obstáculos para ella invencibles porque son resultado del estado de guerra, lo lamentamos tanto como ustedes. Siendo esto tan cierto, expiramos a que ustedes lleguen en reciprocidad a la comprensión exacta de la tremenda gravedad de los acontecimientos que han venido a alterar y seguirán alterando todo el proceso de producción y de exportación en este país. Tan grave es el problema y tan de cerca nos afecta en el desarrollo de las actividades de las Comisiones Interamericanas, que hemos dedicado el número 9 de nuestro boletín a una explicación del control y de la reglamentación de producción y exportación que han surgido como resultado inevitable del dislocamiento de la normalidad industrial.

Al recibir su carta hemos recibido también informe de que usted la dió a la publicidad en Santiago el día 18. Eso implica necesariamente que usted también querrá darle igual publicidad a esta respuesta.

Es importante que así sea porque conviene al buen entendimiento de tan serios problemas que el público además de apreciar la excelente labor iniciada por la Comisión Chilena se entere de que EE. UU. comprometidos en la más grave emergencia de su historia y de la historia de América todavía hace esfuerzos por servir a las otras naciones del continente no obstante que sus propios habitantes no disfrutan hoy sino de muy poco de los que en tiempos normales fué considerado como cosas elementales de la vida moderna. En EE. UU. hace hoy reparos a la escasez o a la incomodidad y aún al sacrificio. Lo que hay disponible en medio de esta angustiada situación se comparte con las demás naciones de América. Cuando algo falta para suplir a esas naciones es porque aquí falta también. Conviene a un buen entendimiento que todo esto sea conocido y apreciado por el público chileno que levó su carta del 12 de mayo. Paralela que estas circunstancias de preocupación honda y de peligro continental tienen que acentuar el sentimiento de afecto y de comprensión interamericano.

Tendremos mucho agrado en escribir a usted nuevamente tan pronto como haya algo concreto que comunicarle en relación con los asuntos que están pendientes y tenga por un hecho que la Comisión Chilena puede y debe contar con el invariable espíritu de cooperación de esta Comisión de Washington.

Su servidor y amigo. — (Fdo): Nelson A. Rockefeller, Presidente".

"Señor Nelson A. Rockefeller, presidente Inter-American Development Commission.

Washington DC.

Estimado señor Rockefeller:

Tenemos el agrado de acusar recibo de su atenta comunicación de 30 de mayo último en respuesta a la nuestra de 12 de ese mismo mes, de la cual nos hemos impuesto con especial complacencia.

Ha sido muy grato para esta Comisión recibir sus renovadas seguridades de que la Comisión Chilena puede, y debe contar con el plan que se ha trazado, con el invariable espíritu de cooperación de la Comisión de Washington, y sus alentadores expresiones de reconocimiento por el esfuerzo que ella despliega en el anhelo común de todos los pueblos americanos de afrontar unidos la gravísima situación del momento.

Existe en nuestro país la más honda comprensión y conciencia de los deberes y obligaciones que corresponden en las actuales circunstancias a los distintos pueblos de América, de los sacrificios a que debemos someternos y de la necesidad ineludible de que cada uno de ellos aporte, dentro de sus posibilidades, el máximo de sus esfuerzos y recursos. Chile realiza esos esfuerzos con lealtad y sin limitación alguna y nuestra carta de 12 de mayo último obedecía precisamente a contribuir a evitar toda incomprensión que pudiera existir en vuestro país, sobre la actitud que asume Chile en estos momentos.

Dentro de este espíritu, la Comisión Chilena trabaja de conuno con la Comisión de Washington, y todos los problemas y proyectos que ha hecho llegar a esos organismos tienden a llevar a cabo la obra de conjunto indispensable para alcanzar estos propósitos.

Para que Chile pueda prestar eficazmente su concurso en esta emergencia, es indispensable mantener y, si es posible, desarrollar sus industrias básicas, como, asimismo proveer de elementos a sus actividades productoras esenciales; muchas de estas necesidades han sido llevadas a conocimiento de esa Comisión con el objeto de obtener de ella el apoyo que le puede prestar de acuerdo con su índole misma.

Por lo tanto, esta Comisión espera que alcancen pleno y pronto éxito las gestiones iniciadas al efecto por la Comisión de Washington ante las autoridades competentes de Estados Unidos, y agradecida, con singular preocupación, que a la Comisión de su digna presidencia le sea posible obtener, para nuestro país, aquellos materiales elementales que son indispensables para el normal funcionamiento de sus actividades productoras.

Creemos de interés señalar a usted la posición de nuestro país en los momentos actuales expresada fielmente en el Mensaje leído ante el Congreso Nacional el 21 de mayo de 1942, por S. E. el Presidente de la República, don Juan Antonio Ríos, en los siguientes términos:

"Nuestra política internacional corresponde a la tradición y representa el leal cumplimiento de los deberes de solidaridad continental".

"Hasta ahora, hemos llegado a otorgar el estatuto de "no beligerante" a los Estados Americanos que se han visto arrastrados al conflicto bélico. El territorio y las aguas jurisdiccionales de la República, no podrán ser utilizados directa, ni indirectamente, para el ejercicio de actividades de cualquier orden que perjudiquen el patrimonio moral o material de cualquier país americano".

"En la dirección de las relaciones exteriores, el Presidente de la República ejercerá sus privativas facultades constitucionales, sin otra mira que la de salvaguardar, con plena independencia el interés del país, manteniendo la columna la dignidad de su soberanía. Esta patriótica resolución caracteriza nuestras actividades internacionales, que se ejercitan con moderada prudencia, pero que de ninguna manera pueden desvincularse de las ideas y sentimientos que nos unen fraternal y materialmente a toda América".

Acogiendo gustosos su insinuación, hemos dado publicidad a su interesante comunicación de referencia, pues ella servirá al público chileno para formarse un concepto cabal del espíritu de franca solidaridad, sin reticencias de ninguna especie, que anima a la gran república norteamericana, en sus relaciones con Chile y con los demás países del Continente y que se reflejan con sinceridad en la carta que tenemos el agrado de contestar.

Agradeciéndole, una vez más, el interés que usted se ha servido tomar para tratar de resolver los problemas que afectan a nuestro país, y en espera de recibir muy pronto sus concretas noticias en relación con los asuntos que están pendientes, lo saluda muy atte. su servidor y amigo.

(Fdo.) Guillermo del Pedregal, presidente.

DIRECTORIO DEL GRUPO CULTURAL ARAUCANO

El Grupo Cultural Araucano, ha elegido el siguiente nuevo Directorio:

Presidente, don José Inalaf Navarro.

Vicepresidente, don Juan Poblete Caniuqueo

Secretario general, don Felipe Inalaf Paillahual.

Secretario de prensa y propaganda, don Domingo Curaqueo.

Tesorero, don Pascual Treumún.

Protesorero don Martín Tranamil López.

Directores, señores Manuel Traipe, Fermín Ladino Ambrosio Antimán y Carlos Paillafil.

NOTICIAS DE AMERICA LATINA

BOLIVIA

LA PAZ, 20 (U. P.)— A su paso por esta capital, el famoso médico oculista doctor Ramón Castroviejo, se negó a hacer declaraciones, limitándose a decir que su viaje obedece a requerimiento de sus enfermos de Estados Unidos.

Añadió que en Buenos Aires presentó un informe sobre el estado del Presidente Ortiz a los médicos argentinos, quienes el martes próximo darán a la publicidad un boletín. Por último, el facultativo se negó a decir si había operado o no al Primer Mandatario argentino.

BRASIL

RIO DE JANEIRO, 20 (U. P.)—En breve será construído en Natal un dique seco de 140 metros de largo, 26 de ancho y 9.60 de profundidad, para reparaciones de buques de guerra y mercantes, tanto de Brasil como de los aliados.

RIO DE JANEIRO, 20 (U. P.)—Desde el próximo lunes los diarios de esta capital y del interior subirán el precio en más de 100 reis por ejemplar, pasando a costar cada edición 400 reis, de conformidad con un acuerdo de las empresas periodísticas.

La empresa del diario "A Noite" incorporada al patrimonio nacional, acaba de adquirir un nuevo e importante diario para su cadena que se está extendiendo, a todo Brasil. El nuevo diario es "O Estado", importante matutino que se edita en Nitcheroi, capital del Estado de Río de Janeiro.

RIO DE JANEIRO, 20 (U. P.)—El Ministro de la Guerra, general Dutra, hablando para los representantes de la prensa sobre el llamado de las clases de 1919, 1920 y 1921, explicó que no se trataba de una movilización sino que su objeto era el adiestramiento de esas clases en conjunto con las tropas existentes en los efectivos de tiempo de paz.

RIO DE JANEIRO, 20 (U. P.)—Sólo a fines del mes de julio el Presidente Vargas comenzará a andar, y aun así, durante algunas semanas el Jefe del Gobierno brasileño estará obligado a usar muletas. Su médico de cabecera Dr. Mario Jorge, fué quien prescribió. El uso de las muletas será más reducido gradualmente a Su Excelencia, al uso de sus propias piernas.

RIO DE JANEIRO, 20, (U. P.)— Por decreto que subscribe el Presidente Vargas el Ministerio de Relaciones Exteriores designó hoy Ministro de Brasil en Quito al actual Ministro en Cuba, Joao Carlos Muniz, y para substituir a éste en la Legación de La Habana, a Carlos Maximiniano de Figueredo actual jefe del ceremonial de la Secretaría de Estado.

El Ministro Caio de Melo Franco, que había estado hasta ahora al frente de la Legación en Quito, pasa a la Legación en Ottawa, Canadá.

CUBA

LA HABANA, 20 (U. P.)—En sus primeros comentarios sobre el nuevo Gabinete, la prensa critica al Presidente Batista por haber retenido a ocho de los antiguos ministros y haber incluído sólo a cuatro nuevos. El matutino "Prensa Libre" dice que los nombramientos sólo constituyen "una maniobra de diversión".

Aun cuando los demás diarios importantes se abstuvieron de hacer comentarios el órgano comunista "Hoy" se unió a "Prensa Libre", diciendo que nada fué modificado, y añade que el pueblo sigue pidiendo substituciones importantes, lo cual, dicho en otras palabras, significa que seguimos necesitando un nuevo gabinete".

MEXICO

CIUDAD DE MEXICO, 20 (U. P.)— El Canciller don Ezequiel Padilla informó que visitará Guatemala durante tres días en sus vacaciones gubernamentales que comienzan hoy pero que no fijó fecha de partida.

Dijo que siente gran satisfacción al aceptar la oferta del Presidente Ubico para ir a ese país.

URUGUAY

MONTEVIDEO, 20 (U. P.)— Un decreto originado en el Ministerio de Industrias ordena que todo propietario de papel para diarios deberá prestar declaración jurada de sus existencias dentro de tres días de la promulgación de aquél para las partidas almacenadas en Montevideo, y de ocho días para las depositadas en el interior del país.

La falta de cumplimiento de esta disposición o la falsa declaración podrán ser penadas con la confiscación total de las existencias y con multa hasta un máximo de 1.000 pesos.

Se autoriza, además a la Dirección de Asuntos Económicos a formar un depósito de papel con las partidas que se importan por cuenta del Estado y hasta con el 50 por ciento de las que se reciben por cuenta de particulares.

En la declaración jurada se deberá especificar detalladamente cantidad, calidad, peso precio de costo y lugar del depósito.

BRASIL

RIO DE JANEIRO, 20 (U. P.)— El Directorio del Banco do Brasil resolvió, en una sesión especial, no pagar los giros sobre los depósitos hechos por ciudadanos alemanes, italianos o japoneses.

La medida comprende a cualquier banco del país donde los súbditos del Eje tengan cuentas. Tiene por objeto cumplir el decreto del Gobierno ordenando que sea retenido hasta el 30 por ciento del dinero y de las propiedades de personas que pertenezcan a alguna de esas tres nacionalidades, para indemnizar las pérdidas que puedan sufrir los intereses brasileños por los ataques contra la marina mercante de este país. La medida afecta a las sumas superiores a dos contos.

RIO DE JANEIRO, 20 (U. P.)— El diario "O Globo" informa que, a partir del mes próximo, se racionará en esta capital el consumo de gas, debido a la escasez de carbón extranjero.

Dice que el consumidor que gaste más de lo establecido como cuota tendrá que pagar el doble de la tarifa fijada.

RESUMEN SEMANAL DE ESTUDIOS DEL OBSERVATORIO DEL SALTO

A continuación se resumen los estudios y actividades científicas de las diferentes secciones del Observatorio del Salto en el curso de la semana del 13 al 21 de junio de 1942.

El invierno de 1942 esta presentando exactamente los mismos caracteres previstos en nuestros informes enviados a los agricultores con gran anticipación. Las lluvias y nevadas producidas, no alteran el caracter general del año, frío y seco, anunciado. La circulación atmosférica del Pacífico se ha debilitado y el Frente Polar Antártico ha invadido el hemisferio sur, a consecuencia de un debilitamiento de la radiación solar.

LAS NEVADAS

Muy interesantes son los estudios realizados sobre las nevadas. En los años lluviosos y templados, las grandes invasiones de aire ecuatorial, producen lluvias con temperatura alta y el nivel de las nevadas comunes se eleva sobre 1.800 metros por término medio en la Cordillera Central.

En cambio, en los años secos y fríos, predominan las lluvias de frente frío, determinadas por avance del frente polar Antártico, el cual penetra en forma de cuña, bajo las masas de aire ecuatorial. Por esta causa son más frecuentes las nevadas en estos años produciéndose con vientos glaciales del cuadrante Sur.

LAS OLAS DE FRIO

A raíz de las últimas nevadas extraordinarias, olas de frío han cruzado Chile y Argentina.

Estas olas de frío están formadas por grandes masas de aire polar que se desprenden del Continente Antártico y avanzan oblicuamente a través del Pacífico hasta la América del Sur.

El paso de las masas de aire polar determina un notable aumento de la presión atmosférica, fríos intensos y helados, pero a menudo, también producen nublados bajos y neblinas que caracterizan días glaciales en los cuales el frío de la madrugada se mantiene durante todo el día.

LOS FRIOS DE SANTIAGO

En todo el Valle Central, desde Osorno hasta Santiago, las temperaturas descendieron bajo cero en la semana pasada, pero donde más ha llamado la atención el frío intenso ha sido en Santiago por su gran población que no está acostumbrada a soportar los rigores de un invierno poco común. La temperatura mínima del aire observada en Santiago la semana pasada fué de cuatro grados centigrados bajo cero; esta temperatura corresponde al frío del aire bajo techo, pero el frío a la intemperie a cielo descubierto fué mucho mayor, pues el termómetro de irradiación colocado sobre la tierra bajo a ocho grados bajo cero. Este es el frío real de las últimas noches de invierno. Muchas personas han muerto de frío en Santiago.

LOS FRIOS EN LA CORDILLERA

Las comunicaciones recibidas por radio del Observatorio Meteorológico argentino de El Cristo Redentor, indican que sobre la cordillera de Los Andes el frío fué de veinte grados bajo cero durante la última Ola de aire polar.

Rommel, embestirá . . .

(DE LA PAGINA 12)

zaron ataques con éxito y se apoderaron de un importante depósito de abastecimiento, tomando varios centenares de prisioneros.

"Nuestra aviación incendió o puso fuera de combate a muchos vehículos motorizados y algunos tanques enemigos. Tobruk fué bombardeada.

"Durante una incursión nocturna contra nuestro territorio en la cual no se causaron daños ni víctimas dos aviones enemigos fueron derribados en Bengasi por nuestra artillería antiaérea.

"Al sur de Sicilia un aparato Wellington fué atacado y destruído por nuestros cazas.

"En el Mar Negro nuestras unidades navales hundieron a dos pequeños transportes de la escuadra soviética".

FALTA DE AVIONES INGLESES EN LIBIA

LONDRES, 20. — (U. P.). — La impresión general causada por la suposición de que durante la campaña de Libia la Real Fuerza Aérea del Medio Oriente experimentó escasez de aviones, cuya presencia quizá hubiese cambiado la situación mientras que grandes formaciones de bombarderos realizaron los "bombardeos de pánico" de Essen y Colonia, ha hallado eco en la Cámara de los Comunes donde el Ministro de Aviación, Sir Archibald Sinclair, fué interpelado al respecto por el diputado liberal nacional, Hendensor Stewart.

El interpelante señaló que los oficiales británicos en la India y el Egipto se quejaban del reducido número de bombarderos que hay en esas regiones y destacó que, en el concepto de su informante, "el persistente reduro de aviones de bombardeo realizado recientemente es la causa de las derrotas de nuestras fuerzas navales y militares".

Stewart pidió al Ministro que en vista de la preocupación general que origina la estrategia británica, diese seguridades de que se están tomando las más acertadas disposiciones posibles para la distribución de los nuevos bombarderos pesados. Al mismo tiempo preguntó si, "en vista de las necesidades y oportunidades que se presentan en otras zonas, la ofensiva de bombardeo concentrada contra Alemania no constituye una equivocación".

DEL INTERIOR

BLANCO 1161 VALPARAISO TELEFONO 4487

ATACAMA

Profesionales pedirán al Registro Nacional de Contadores Arancel Zonal

EN EL INST. COMERCIAL DE COPIAPO FUNCIONARA EL REGISTRO LOCAL DE CONTADORES, FUNDADO RECIENTEMENTE

COPIAPO, 20. — Ultimamente celebraron una reunión en el Club Radical de Copiapó los contadores de la región, con motivo de la instalación del Comité del Registro Local de Contadores, que funcionará en el Instituto Comercial de esta ciudad, recientemente fundado.

REFORMA DE LA LEY

Durante la reunión el Secretario del Registro explicó el estado de la tramitación de la reforma de la Ley N.o 5.102, proyecto presentado al Congreso Nacional por el senador señor Eliodoro Dominguez, y redactado por el Honorable Consejo del Registro Nacional de Contadores.

Con respecto al proyecto manifestó que correspondía al periodo ordinario de sesiones del Honorable Senado la discusión, por lo cual era oportuno que todos los contadores del país se interesaran en sus disposiciones e influyeran ante los parlamentarios para que fueran despachadas en forma de servir los intereses de la mayoría, y a fin de cooperar en esta tarea ofreció despachar ejemplares a todos lo que pidieran el proyecto a Casilla 9333, Santiago.

LA CASA DEL CONTADOR

Aseguró que la parte jurídica del proyecto era obra de un experto de reconocida versación, y dentro de las ventajas que consulta, destacó que el Registro tendrá personería jurídica con facultades para adquirir por ejemplo un inmueble —la Casa del Contador—, antigua aspiración del Consejo, que no ha podido realizar porque la actual ley no lo permite y para lo cual mantiene sus fondos reservados especialmente.

NUEVO ARANCEL REGIONAL

En cuanto al Arancel Profesional del Contador, manifestó que en cualquier momento, con reforma o sin ella, el Honorable Consejo podía poner en vigencia un nuevo Arancel, pero que ello no había sido posible hasta la fecha por falta de acuerdo entre los profesionales afectados acerca de sus disposiciones.

Después de un cambio de opiniones que se refirieron principalmente a la calidad de empleado particular o de profesional del contador, a las sanciones aplicables al ejercicio incorrecto de la profesión, categorías dentro del gremio como la de contador público, tasas de honorarios en las diversas zonas del país, se acordó, como una medida de urgencia y conveniente para el gremio preparar un arancel regional que consulte las necesidades de los contadores del norte, y enviarlo al Honorable Consejo del Registro Nacional de Contadores para su despacho en conformidad al artículo 10 de la actual ley.

El Corresponsal.

MAULE

Una interesante labor educacional desarrolla Liceo de Constitución

EL RECTOR DEL ESTABLECIMIENTO HA PEDIDO LA CREACION DE CURSOS TECNICOS DE COMERCIO Y CARPINTERIA

CONSTITUCION, 20— Desde 1890, año en que se creó el Liceo de Constitución ha venido desarrollando una encomiástica labor educacional. Por sus aulas han pasado distinguidas peronalidades del país. Este establecimiento cuenta en la actualidad con humanidades hasta el quinto año y pronto contará con un moderno edificio para el mejor desarrollo de sus actividades.

CURSOS VOCACIONALES

Pero entre las necesidades actuales, figura con el carácter de urgente, la creación de cursos de capacitación vocacional que preparen a los jóvenes para luchar con éxito en la conquista de su porvenir, ya que la mayoría de los estudiantes que egresan de este establecimiento, no cuenta con los medios económicos para continuar sus estudios viéndose muchas veces obligados a desempeñar ocupaciones en que no tienen la oportunidad de aplicar sus conocimientos adquiridos.

GESTIONES DEL RECTOR

El actual Rector, don Froilán Yáñez de la Barra, se encuentra vivamente interesado en remediar estas dificiencias. Con este fin solicitó de la Dirección General de Educación Secundaria, los medios necesarios para la implantación de Cursos Técnicos de Comercio y de Carpintería.

El primero con clases de Contabilidad, Redacción Comercial, Mecanografía y Taquigrafía, conocimientos que capacitarían a la juventud para abrirse caminos en las actividades comerciales con eficiencia en cualquier punto de la República.

CURSO DE CARPINTERIA

Con las herramientas que cuenta el taler de trabajos manuales del establecimiento se crearía también un curso de Carpintería, aplicado a construcciones navieras de tamaño reducido, tales como botecitos, lanchitas, etc. y otros trabajos que actualmente realizan los Astilleros. Este curso que estaría a cargo de un maestro práctico en estas labores, tiende a la formación de los futuros conductores y dirigentes de esta industria que, gracias a la ayuda y auge que el Gobierno tiene el propósito de darle para un mayor desarrollo del Comercio de Cabotaje, presentaría expectativas halagueñas para el futuro.

EL PLAN TECNICO MANUAL Y COMERCIAL

Este hermoso programa técnico manual y comercial de cursos que serían absolutamente prácticos producirían a corto plazo, los más espléndidos frutos y constituirían un aporte valiosísimos para el feliz desenvolvimiento de las capacidades de los jóvenes estudiantes. Se hace pues, indispensable colaborar y atender el clamor de los padres de familia que piden para sus hijos instrucción más en armonía con las exigencias de la vida actual.

Sin duda alguna el Gobierno no que está inspirado en el propósito de que la enseñanza tiende a ser lo más práctica posible, estamos ciertos de que oirá la justa petición del nuevo Rector del Liceo, que es el anhelo de los padres de familia de Constitución. — El corresponsal.

Nueva estructura de Departamentos de Extensión Cultural y Bellas Artes

SE CREAN LOS DEPARTAMENTOS DE EXTENSION CULTURAL, COOPERACION INTELECTUAL Y FOMENTO DE LA CULTURA POPULAR Y DE BELLAS ARTES, MUSICA, MUSEO Y BIBLIOTECAS

El Alcalde de Viña del Mar, doctor Eduardo Grove, de acuerdo con miembros de la Municipalidad y personas que hasta hora han estado preocupados del desenvolvimiento artístico y cultural de la ciudad ha dado una nueva estructura al antiguo Departamento Municipal de Cultura y Bellas Artes.

Se ha querido con esta innovación dar mayor impulso a las iniciativas en favor de la cultura en general y de las bellas artes que ya han logrado un sólido prestigio dentro y fuera del país a través de diez años de incesante labor, con Salones de Verano y Exposiciones Internacionales.

LOS DOS DEPARTAMENTOS

Según el decreto, el Departamento Municipal de Cultura y Bellas Artes se reestructura en la siguiente forma:

a) Departamento de Extensión Cultural, Cooperación Intelectual y Fomento de la Cultura Popular; b) Departamento de Bellas Artes, Dirección Artística, Museo y Biblioteca.

Dependerán del Departamento indicado con la letra (a) los Cursos Universitarios que actualmente funcionan en la Escuela de B. Artes; propenderá además, a la realización de conferencias intercambio de peíses latinoamericanos y a. Fomento de la Cultura Popular, mediante un plan de trabajo que representará ese departamento.

Dependerán del Departamento Indicado en la letra (b) la Escuela de Bellas Artes, el Conservatorio de Música, la Biblioteca y el Museo. Estará a cargo de este Departamento la organización de los conciertos, funciones oficiales de la Municipalidad y la publicación de una revista de carácter cultural.

EL PERSONAL

Para ocupar los cargos de Directores de estos Departamentos y de las escuelas y servicios dependientes se designan a la misma personas que han estado prestando sus servicios en el antiguo Departamento y que son las siguientes:

Jefe del Departamento de Extensión Cultural el señor Victoriano Lillo; Jefe del Departamento de B. Artes, señor Armando Palacios; Director de la Escuela de B. Artes y Conservador del Museo señor Guillermo Mosella; Director del Conservatorio de Música, señor Ricardo Fraga; Director de Biblioteca y Revista, señor Guillermo Garnham; Secretario del Departamento de Extensión Cultural, señor Isidro Alvarez; secretario general de prensa, señor Rogelio Vera; secretario auxiliar, señor Ramón Muñoz.

La planta del personal de profesores de la Escuela de Bellas Artes y del Conservatorio no sufre tampoco ninguna alteración.

Los respectivos planes de trabajo e iniciativas serán presentados al Alcalde en una fecha próxima.

De la jornada única para estibadores y gráficos se trató en importante reunión

LA SUBCOMISION PERMANENTE DE LA CAPITAL SE REUNIO AYER CON LOS MIEMBROS DEL ORGANISMO PORTEÑO

La Subcomisión Permanente de la Jornada Unica de Santiago, que preside don Osvaldo Fuenzalida Correa y que integran don Juan Briones por los obreros y don Manuel Aránguiz como secretario, estuvo ayer en este puerto para abordar diferentes peticiones y tratar, en especial, de la situación planteada por los gremios de estibadores y gráficos con respecto a la jornada continua de trabajo.

Poco antes de las 10.30 horas, los miembros de la subcomisión de la capital se reunieron con los del mismo organismo de esta ciudad, concurriendo el Intendente de la Provincia, don Alfredo Rodríguez Mac Iver; el Alcalde de Viña del Mar doctor Eduardo Grove; don Raúl Rivera Blin, representante patronal; René Vial Jones por los empleados; Rafael Muñoz, por los obreros y Renato Goñi, también por los patrones. Asistieron, además, delegaciones de los gremios marítimos y gráfico, de la Cía. Chilena de Tabacos, la Empresa Zig Zag, y otras firmas que habían solicitado la implantación de horarios especiales, ajustados a las disposiciones de la Jornada Unica.

RESOLUCIONES

En primer término las subcomisiones despacharon diversas peticiones de firmas comerciales e industriales y en seguida entraron a preocuparse de la situación de estibadores y gráficos, produciéndose un interesante cambio de ideas.

Respecto a una petición formulada por el Colegio Mackay se autorizó al Intendente y al Alcade de Viña del Mar, para llegar a un entendimiento con la dirección de ese plantel.

LOS ESTIBADORES

Los representantes de ese gremio y de los lancheros manifestaron que se resistían a la Jornada Unica no porque perjudicara a sus intereses económicos, sino que, por tratarse de una industria pesada y la media hora de descanso aún en el caso de ser aumentada a una hora, sería insuficiente para reponer las gastadas energías.

Con la mediación del representante de la C. T. CH. señor Juan Briones, se trató, sin embargo de llegar a un entendimiento con los armadores, para buscar una fórmula definitiva que se sometería a la superior resolución del Ministerio del Interior.

Para facilitar ese entendimiento, la reunión fué suspendida por algunos minutos, alrededor de las 12.15 reanudándose 20 minutos más tarde.

Pudimos imponernos de que los armadores desean que se mantenga la Jornada Unica en todos los servicios, iniciativa a la que están brindando todo su apoyo y que, por su parte, los estibadores no hacen cuestión de horarios sino que, como antes decimos, de la calidad de faena que realizan.

SOLUCION GENERAL

Luego de reiniciarse la reunión se acordó que resuelva el Ministerio del Interior sin perjuicio de seguir avanzando en el seno de las subcomisiones para llegar a una solución de conjunto que abarque a todos los servicios portuarios.

LOS GRAFICOS

Con respecto a los horarios de los gráficos, ello será resuelto también en Santiago por la Comisión Central de acuerdo con el Ministerio del Interior.

SANCIONES A PENSIONES

Las subcomisiones se impusieron, también, de que algunas pensiones y residenciales no proporcionan a sus huéspedes el sistema de alimentación correspondiente a la Jornada Unica. Se acordó aplicar severas sanciones a esos establecimientos.

ANIVERSARIO DE LA 5.a y 8.a CIA. DE BOMBEROS

La Octava Compañía de Bomberos celebrará hoy el 86.o aniversario de su fundación con diversos actos.

Esa compañía que fué fundada el 21 de junio de 1856, por un grupo de miembros de la colectividad francesa y se le dió el nombre de "Segunda Compañía Zapadores Franceses de Hacha y Escalas" y en 1919 ese nombre fué cambiado por el de "Octava Compañía, Zapadores Franco-Chilena que actualmente ostenta.

Como a sus demás congéneres le ha correspondido cumplir una valiosa y abnegada labor que la ciudadanía de este ciudad ha sabido aquilatar debidamente.

La celebración de su fecha aniversario, comenzó a celebrarse anoche, con la repartición de premios por años de servicios, acto que revistió significativos caracteres y culminará hoy con diversos festejos.

Al igual que la Octava Compañía, hoy celebra también el 86.a aniversario de su fundación la Quinta Compañía de Bomberos, "Pompe France" entidad formada por los miembros de la colonia francesa, que ha cumplido una magnífica labor en los grandes siniestros y catástrofes que han azotado a esta ciudad.

Los "quintinos" del puerto celebrarán hoy su aniversario con fiestas de carácter íntimo, con motivo de la situación internacional.

SE FORMO EN COPIAPO COMITE DEL REGISTRO DE CONTADORES

COPIAPO 20 — Con asistencia del presidente del Registro Nacional de Contadores, señor Eliodoro Dominguez y del Secretario General del mismo señor Humberto Meza y de numerosos contadores de la localidad se procedió a constituir la semana última el Comité del Registro Local de Contadores de Copiapó, en el Instituto Comercial de esta ciudad.

El señor Dominguez manifestó que, habiéndose creado por el Gobierno un Instituto Comercial en Copiapó, había que establecer un Registro Local encargado de inscribir los contadores de la región.

El Comité quedó formado como sigue: presidente, don Alejandro Rivera Díaz; Director del Instituto Comercial de Copiapó; representante de los contadores prácticos, don Juan B. Risi Maggi y representante de los contadores titulados por el Estado, don Antonio Pérez Aguirre.

Finalmente, el señor presidente explicó las principales disposiciones del proyecto de reforma de la ley N.o 5.102 y que los contadores autorizados pueden pedir a casilla 9333 en Santiago. — El corresponsal.

COQUIMBO

$ 200.000 PARA ARREGLOS DE LOS CAMINOS DE VICUÑA

VICUÑA, 20. — Se nos ha informado que, de acuerdo con el presupuesto respectivo se invertirán la suma de doscientos mil pesos en los trabajos para la habilitación definitiva del camino Vicuña a Rivadavia, por el lado sur del río hasta el puerto Algarrobal.

Se sabe por otra parte que centro de dos semanas quedará terminada la construcción de un puente provisional en el Algarrobal, veinte metros más abajo del puerto de Pirque, donde se construirá definitivamente el puente colgante, estableciéndose el tránsito que hasta hoy estaba interrumpido. — (El corresponsal).

TALCA

EL FOMENTO DE LA EDUCACION PRIMARIA EN LAS HACIENDAS

SAN CLEMENTE 20 — Se ha notado en este último tiempo en la educación primaria de esta zona un aumento progresivo, gracias especialmente a la iniciativa particular de algunos fundos y haciendas de la región.

En la hacienda "Mariposa" se han intalado en estos dos últimos años, por iniciativa del administrador señor Carlos Concha, tres escuelas públicas que han hecho aumentar la población escolar en más de 300 educandos y que han sido instaladas en las secciones "Corel" "Corralones" y "Los Montes".

En estas escuelas se han hecho plantaciones de árboles frutales y los propios escolares han formado sus respectivos jardines, con lo cual se ha estado orientando la educación de los alumnos hacia los conocimientos agrícolas, de acuerdo con las necesidades de la zona.

El Departamente de Bienestar Social de la misma hacienda ha destinado una suma superior a $ 3.000, para la celebración de juntas deportivas entre los escolares a fin de propender al mejoramiento físico de la raza.

Estos hechos son dignos de anotarse y se espera que estas iniciativas tengan imitadores en otros fundos y haciendas de la región. — El corresponsal.

DE TODO EL PAIS

ANTOFAGASTA, 20. — Prosiguen sin alcanzar éxito, las gestiones de las autoridades en el conflicto planteado a la Empresa del Ferrocarril de Antofagasta a Bolivia. Los obreros reiteraron la amenaza de iniciar una huelga el martes próximo, en caso de no acederse a sus peticiones.

— Mañana se efectuará en esta ciudad, la elección extraordinaria a regidor presentándose a la lucha tres candidatos: los señores Enrique Guiscard, socialista; Alfredo Fernández Cajales, socialista trabajador, y Adrián Marull Santa María, liberal.

El general Ramón Díaz asumió el mando de la plaza para controlar el orden público.

— Se observa intensa actividad teatral en la ciudad. El Teatro Móvil sigue actuando a carpa llena. Rayen Quitral ofreció un grandioso recital con asistencia de un numeroso público, y en esta noche debuta la Compañía de Alejandro Flores.

LLAY LLAY, 20. — En la reciente visita realizada por el Inspector Provincial de la Caja de Empleados Particulares de Valparaíso, señor Julio Córdova, se pudo constatar que varios fundos de los alrededores deben a dicha Caja sus imposiciones, las cuales suman un total de cincuenta mil pesos. Es de esperar que en adelante, exista mayor control en esta materia.

SAN ANTONIO, 20. — El club de deporte "Pedro Montt" de este Puerto, eligió el siguiente directorio: presidente, señor Julio Araya Contreras; vicepresidente, señor Carlos Pardo Cerda; secretario, señor Alberto Vera Vera tesorero, señor Alberto Amado J., y director, señor Juan Osorio Villavicencio.

PEUMO, 20. — Con ocasión del Centenario de la Escuela Normal "José Abelardo Núñez", se celebró en este pueblo una gran asamblea presidida por el Gobernador y el Inspectro Escolar, con asistencia de autoridades profesores y vecinos. Se destacó la importancia que tuvo esta fecha, para la cultura general del país.

— Recientemente se inauguró en esta localidad una Biblioteca Pedagógica, puesta a disposición de los maestros de esta zona.

El Inspector Escolar, señor Abdón Fernández pronunció el discurso de inauguración, y el Gobernador, señor Carlos Peñailillo, habló en nombre del Gobierno felicitando al magisterio.

SAN VICENTE DE TAGUA TAGUA, 20. — La Asamblea Radical de este pueblo eligió la siguiente mesa directiva: presidente, señor Armando Fressard; primer vicepresidente, señor Leopoldo Valenzuela; segundo vicepresidente señor Jorge Meza; secretario de correspondencia, señor Alejandro Saldías; secretario de actas, señor Pedro Medina; secretario de bienestar, señor Juan de Dios Barría; secretario de comisiones, señor Luciano Solorza; tesorero señor Osvaldo Negrete; tribunal de disciplina, señores Armando Fressard, Alejandro Saldías, Juan de Dios Barría, Pedro Medina y Federico Garrido.

LEBU, 20. — Después de una infructuosa búsqueda, fué encontrado en el río Lebu, el cadáver del joven Héctor Riffo Cruz, habiendo transcurrido doce días de su desaparecimiento.

— Recientemente falleció en esta ciudad, el señor Rosamel Calzadilla Ulloa, a la edad de 95 años. Su deceso ha sido hondamente lamentado en todos los círculos de esta localidad.

COLLIPULLI, 20. — Con motivo del fallecimiento de don Miguel Stuardo C., director y propietario del periódico "El Tiempo", ha dejado de publicarse, en ésta, el periódico mencionado, que por más de veinticinco años daba a conocer al público, las noticias de la región.

NUEVA IMPERIAL, 20. — El Gobernador del Distrito Rotario N.o 33, señor Oscar Spoerer, hizo una visita al Club de esta ciudad. Se impuso de la organización y de la labor desarrollada en el campo rotario y en el medio ambiente social.

El presidente del Rotary local, doctor Poch, presentó un resumen del trabajo ejecutado en el año rotario. El señor Spoerer se retiró gratamente impresionado.

— Gran satisfacción ha producido entre los habitantes de esta localidad, la noticia de que pronto llegarán tres motores de 120 caballos de fuerza cada uno con los que se habilitará a la nueva planta eléctrica. Ahora sólo se necesita que la Dirección de Obras Públicas traspase los fondos presupuestados, a la Dirección de Servicios Eléctricos.

— En la reciente sesión celebrada por el Club Rotario de ésta, se hizo un estudio del estado sanitario de la ciudad. Se lamentó la existencia de criaderos de cerdos, caballerizos, estancamiento de aguas y desaseo de sitios particulares, acordándose solicitar al Municipio y al médico sanitario, el cumplimiento de las disposiciones legales del caso.

PAILLACO, 20. — Recientemente fué inaugurada la Oficina de Correos de este pueblo, y el Servicio de Giros Postales y Telegráficos.

— En la Escuela de Hombres de esta localidad, falta una plaza de profesor para atender la totalidad del alumnado, pues, varios de ellos quedan al margen del cumplimiento de a Ley de Instrucción Primaria Obligatoria.

SANTIAGO

HOMENAJE POSTUMO A LA PRESIDENTA DE LA CRUZ ROJA

SAN BERNARDO, 20 — A iniciativa de un grupo de vecinos de esta ciudad se celebró ayer una reunión en el Club Social para estudiar la mejor forma de honrar la memoria de la señora Clara Martínez de Celery, presidenta de la Cruz Roja, fallecida recientemente.

Hubo acuerdo unánime para establecer un curso de economía doméstica para niñas indigentes. Con tal fin se comprará un equipo completo de vajilla y utensilios para que funcione este curso a cargo de la Cruz Roja local.

Para realizar este propósito se nombró el siguiente Comité: Presidente, doctor Alfredo Blava; secretario señora Adelina Besoaín de Valenzuela; tesorero señor Francisco Borbolla; directores: señora Inés de Ponce; señora Julia Lange de León; señora Martel de Donoso; señorita Isabel Saldes; señores: Roberto Ochoa Ríos, Humberto Méndez Bravo, Camilo Labbé, Aarón Osorio, Silvano Muñoz, Luis Sepúlveda, Mario Arroyo, Eduardo Videla, Tito Angulo y Emilio Díaz. — El corresponsal.

ALGUNOS REGIDORES SE OPONEN AL PROGRESO DE SAN JOSE DE MAIPO

SAN JOSE DE MAIPO, 20. — Profundo malestar ha producido entre los numerosos propietarios y habitantes del pueblo de San Alfonso, la actitud de algunos regidores que se negaron a tratar la aprobación de la pavimentación de la calle principal de San Alfonso, no obstante figurar en la tabla y habérselos pedido insistentemente el Alcalde don Manuel Ordenes.

Esta actitud de dichos regidores es tanto más censurable si se tiene presente que el contratista señor Santa María tiene ya sus máquinas en el terreno y reservada la provisión de cemento, y es probable que, en vista de tal negativa, quede sin pavimentar San Alfonso, pues el contratista tiene compromisos para una fecha próxima en otras localidades. — (El Corresponsal).

EL PROBLEMA DE LA MOVILIZACION EN SAN JOSE DE MAIPO

SAN JOSE DE MAIPO, 20 — Una de las regiones más afectadas por la restricción del tránsito público, es, sin duda alguna, el Cajón del Maipo. De este problema se ha preocupado el Alcalde don Manuel Ordenes, el regidor socialista señor Carlos Abarzúa, y los diputados del distrito, señores Acevedo y Gardeweg, pero hasta ahora sólo han obtenido promesas. La Empresa de los Ferrocarriles del Estado ha ofrecido facilitar algunas locomotoras al ferrocarril militar, lo cual no es una solución, ya que el tren corre lentamente.

Algunos vecinos han insinuado la idea de agregar un acoplado al automotor, como se hace en la red norte de los Ferrocarriles del Estado, con lo cual se tendría un medio de movilización rápido y que alcanzaría para las necesidades de la región. — (El Corresponsal).

Profesores de este puerto piden la celebración de Convención Nacional

IMPORTANTES ACUERDOS ADOPTO LA SECCION VALPARAISO DE LA UNION DE PROFESORES DE CHILE

CONFERENCIA DEL CONSUL DE MEXICO

Hoy viernes, a las 18.30 horas a petición de la Unión de Profesores, el señor Rafael Herrera Célis, Consul de la República de México, dictará una interesante conferencia en el Hogar de los Maestros, que versará sobre "Arte mexicano y su evolución".

La institución que auspicia esta conferencia nos pide hacer presente que la entrada es absolutamente libre y no se necesita invitación.

Se nos pide, sí, invitar por intermedio de las columnas de nuestro diario a los cursos superiores de los establecimientos de educación secundaria y a los estudiantes universitarios.

La conferencia del señor Herrera será complementada con la proyección de una película mexicana con vistas relacionadas con la evolución del arte en México.

PROGRAMA

El programa que se desarrollará es el siguiente:

1. Canciones populares mexicanas, por el conjunto orquestal de la Unión de Profesores.
2. Exposición sobre labor cultural de la U. P. CH., por el presidente de la institución, señor Aurelio de la Fuente.
3. Formación del pueblo mexicano, disertación por el señor F. Benavides.
4. Evolución del arte mexicano, conferencia del señor Rafael Herrera Célis, Cónsul de la República de México en Valparaíso.
5. Proyecciones cinematográficas.

ACUERDOS DEL CONSEJO LOCAL DE LA U. P. CH.

El Consejo Directivo Local de la Unión de Profesores de Valparaíso, en su última reunión después de amplio debate, acordó lo siguiente:

1. Enviar una comunicación al C. D. N. de la CTCH., reclamando de la inactividad del Consejo Directivo Nacional de la Unión de Profesores.
2. Pedir al Consejo Directivo Nacional de la Unión de Profesores, que se organice definitivamente y tome a su cargo la campaña iniciada en favor de las urgentes reivindicaciones del magisterio. Pedir a la directiva máxima de la U. P. CH., que tome de inmediato las medidas del caso para realizar dentro del plazo más breve que sea posible, la Convención Nacional de la Unión de Profesores y que mientras tanto encamine sus pasos a la realización de la Conferencia Nacional de Dirigentes de las secciones de todo el país. Dicha convención deberá realizarse en las próximas vacaciones de invierno.
3. Remitir una comunicación al señor Ministro de Educación para que en la designación de representantes de la U. P. CH. en la comisión que ha de estudiar la situación económica del profesorado y las reivindicaciones que éste solicita, se dé participación también a la Sección Valparaíso y a otras secciones que se encuentran bien organizadas en distintos puntos del país.

MOVIMIENTO MARITIMO

LLEGADAS

Ayer:
PUYEHUE, de Punta Arenas.
INDUS B-P, de Buenos Aires.
PILAR, de Antofagasta.
TAVIS, de Huasco.
Hoy:
NAGUILAN, de Corral.
Mañana:
HUELEN, de Chañaral.
ALEJANDRO, de Coquimbo.
BOCA MAULE, de Coronel.
ALFONSO, de Talcahuano.
JUNIN, de Lota.

SALIDAS

Ayer:
FEDERICO SCHWAGER para Iquique.
ELQUI, para Chiloé e intermedios.
HUELLELHUE, para Coquimbo.
DON LUIS, para Lota.
Hoy:
SUNNANLAND, para Buenos Aires e intermedios.
Lunes 22:
NAGUILAN, para Iquique e intermedios.
TAVIS, para Chañaral.

GRAN BRETAÑA CUMPLE
NO OBSTANTE LA GUERRA
SIETE NAVES
DE LA
Compañía Inglesa de Vapores
(The Pacific Steam Navigation Company)
han descargado en puertos chilenos durante el presente año (14,000) catorce mil toneladas de mercaderías extranjeras. — Las naves siguen llegando.

ESPECTACULOS DE HOY

VALPARAISO.— Matinée, vermouth y noche: Hasta que la muerte nos separe.
VICTORIA.— Matinée, vermouth y noche: El tesoro de Maciel.
COLON.—Matinée, vermouth y noche: Mi esposa se divierte.
REAL.— Matinée, vermouth y noche: 20 años y una noche.
IMPERIO.— Matinée, vermouth y noche: Madrecita.
VELARDE.— Matinée, vermouth y noche: Te quiero otra vez.
RIVOLI.— Matinée: Cuando muere el día; Avión fatal, 6.a; Servicio secreto, 4.a; vermouth y noche: Cuando muere el día.
CONDELL (Continuado).— La mujer fatídica y Casi pecadora.
MUNICIPAL (Viña).— Matinée, vermouth y noche: Juana de París.
OLIMPO (Viña).— Matinée, vermouth y noche: Vidas sin rumbos.
RIALTO (Viña).— Matinée: Pájaros de cuenta; Avión fatal, 5.a; Servicio secreto, 3.a; vermouth y noche: Pájaros de cuenta e Intriga.
MUNDIAL.—Matinée, vermouth y noche: Cía. Ra-Ta-Plan. Las Corsarias.
ODEON. —Matinée: Voluptuosidad; Contra la quinta columna, 1.a; vermouth y noche: Voluptuosidad.
IRIS.— Matinée: El signo de la muerte; Servicio secreto, 2.a; Avión fatal, 4.a; vermouth y noche: Papá tiene novia y La misiva del muerto.
Chile. —Matinée: La hija del bandido; Servicio secreto, 4.a; vermouth y noche: La mal querida.
PALACE.— Matinée: La hija del bandido; Avión fatal, 4.a; Servicio secreto, 2.a; vermouth y noche: La mal querida y Avión fatal, 6.a

SE CONCENTRARON LOS OBREROS MARITIMOS EN PUERTO DE S. ANTONIO

SAN ANTONIO, 20. —A las 15 horas, en el Teatro Colón de Barrancas, se efectuó una gran concentración de obreros de la Administración del puerto, con el objeto de oír a una delegación de Valparaíso, de la Sociedad "Mariano Valenzuela" relacionado con nuevas modalidades de trabajo que desea implantar el Departamento de Obras Marítimas en todo el litoral chileno.

Abierta la reunión, que fué presidida por la Unión Relacionadora usaron de la palabra en primer lugar los señores Vásquez y Rojas de Valparaíso, quienes explicaron a grandes rasgos lo que significaba para los obreros el trabajo a trato sin jornal base y por turnos. A continuación tomaron parte en el debate varios obreros de distintos gremios, llegándose a los siguientes acuerdos:

1.o Oponerse los obreros de San Antonio y Valparaíso al nuevo sistema de trabajo a trato sin jornal, propiciado por el Jefe del Departamento de Obras Marítimas, señor Martín Cerda.

2.o Comisionar a los señores Luis Cabrera y Roberto Soto, para que, de acuerdo con los delegados de Valparaíso, elaboren un memorial que será entregado a S. E. el Presidente de la República, dando las razones de nuestra oposición a este sistema de trabajo.

3.o Comunicar esta resolución a los demás puertos del litoral, Consejo Directivo de la C. T. Ch. y Federación Marítima. — (El corresponsal)

CAUTIN
Graves sucesos en Trovolhue

POR DIFICULTADES DE TIERRAS CON EL SR DONAT, VECINOS LE INCENDIARON UNA FABRICA

PERJUICIOS ALCANZAN A TRESCIENTOS MIL PESOS

IMPERIAL, 20. —En el lugar denominado "Trovolhue" se han producido graves sucesos por motivos de dificultades por tierras del señor Donat y vecinos.

Como resultado de estas desinteligencias, varias personas en acción quemaron la fábrica del señor Donat cuyos perjuicios se han avaluado en trescientos mil pesos.

El gobernador del departamento acompañado del capitán de carabineros Inspector del Trabajo y Jefe Oficina de Tierras, se trasladaron al lugar del suceso para verificar lo ocurrido y tomar las medidas del caso. — (El corresponsal).

DESTACAMENTO ANDINO DE LAUTARO CELEBRO EL 5.o ANIVERSARIO

LAUTARO, 20.— Con diversos actos, el Destacamento Andino N.o 4 de esta ciudad, celebró el 5.o aniversario de su fundación.

Con tal motivo, el comandante de esa unidad ha elaborado un programa de festejos.

En la plaza de armas se llevó a efecto una presentación militar y desfile. Hubo también una conferencia alusiva al acto.

A mediodía se ofreció un almuerzo a la oficialidad y tropa al cual han sido especialmente invitados autoridades locales, representantes de la prensa y personalidades. — (El corresponsal).

LAS ESCUELAS LOCALES CELEBRARON CENTENARIO DE LA NORMAL NUÑEZ

MULCHEN, 20.— Con diversos actos las escuelas de esta comuna conmemoraron el centenario de la fundación de la Escuela Normal "José Abelardo Núñez".

Dicho plantel fué fundado durante la administración del Presidente Manuel Bulnes el 14 de junio de 1842 y fué su primer director el benemérito ciudadano argentino don Domingo Faustino Sarmiento.

La conferencia estuvo a cargo del profesor señor Arcadio Guzmán. Los distintos números del programa fueron entusiastamente aplaudidos por las autoridades y padres de familia que concurrieron especialmente a este acto. — El corresponsal.

VALDIVIA
Municipio aprobó empréstito de 4 millones de pesos

SERAN DESTINADOS A DIVERSAS OBRAS DE ADELANTO LOCAL

VALDIVIA, 20. — En la sesión celebrada anoche en la Municipalidad se aprobó el proyecto de empréstito de cuatro millones de pesos, el cual se presentará a los poderes públicos para su aprobación en las Cámaras respectivas.

Dicho empréstito es, con el objeto de financiar las diversas obras de urbanización, adquisición de canchas de deportes, aperturas de nuevas calles, construcción de población de obreros municipales y edificio propio de la Municipalidad.

DELEGADOS DE MUNICIPIOS

Mañana, a las 15 horas, se reunirán en ésta todos los alcaldes y regidores de las comunas de la provincia, a fin de designar a los delegados ante la Unión de las Municipalidades, según acuerdo del Congreso edilicio efectuado en Viña del Mar. —(El corresponsal).

En el Caupolicán se rendirá hoy un homenaje a México y a la democracia

Han sido invitados los representantes diplomáticos de México, Estados Unidos, Perú, Bolivia, Gran Bretaña, Brasil, Uruguay y otras naciones

A las 17 horas de hoy, en el Teatro Caupolicán, tendrá lugar el homenaje popular que se ha preparado en honor de México y de las naciones unidas.

Esta manifestación ha sido auspiciada por agrupaciones sociales y políticas de toda clase, como una demostración de adhesión a la política del Gobierno mexicano.

Hoy se realizarán también iguales actos en las principales ciudades del país, como consecuencia de la organización establecida por el Comité Nacional que funciona en esta capital.

Diplomáticos invitados. — El Comité Nacional ha invitado a los Embajadores de México, EE. UU. de N. América, Perú, Bolivia Inglaterra, Brasil, Uruguay y otros países amigos.

Oradores de la asamblea.— Harán uso de la palabra en el acto de hoy los señores Marcial Mora Miranda, presidente del Partido Radical; Carlos Contreras Labarca, secretario general del Partido Comunista; César Godoy Urrutia secretario general del Partido Socialista de Trabajadores; don Bernardo Ibáñez, secretario general de la CTCH; Julio Barrenechea, diputado socialista; Leonardo Guzmán, ex Ministro del Interior; señorita Graciela Mandujano, por el Movimiento de Emancipación de las Mujeres de Chile.

Agradecerá el homenaje a México, el Encargado de Negocios de este país, don Rafael Fuentes.

Participación artística. — La Orquesta Sinfónica de la Federación Nacional de Músicos ha ofrecido su concurso para el acto social de esta tarde y aportará un programa artístico interesante durante el desarrollo de la manifestación.

Asistencia de organismos sociales. — Se encarece a todos los organismos sociales, culturales, sindicales, deportivos etc. que van a participar en este homenaje popular a México, que se encuentren en el Teatro Caupolicán antes de las 17 horas, a fin de que tomen debida colocación y con la oportunidad que el caso requiere, pues el programa empezará con toda puntualidad a la hora indicada.

Unión de Profesores. — Con motivo del acto que en homenaje a las democracias se llevará a cabo, hoy, a las 17 horas, en el Teatro Caupolicán el Secretario del Consejo Directivo Nacional de la Unión de Profesores de Chile solicita la concurrencia a dicho acto, de todos los maestros de Santiago, que militan en la UPCH.

Movimiento pro Italia Libre. — El Comité Pro Italia Libre hace un fervoroso llamado a todos los italianos antifascistas, para que participen en el gran homenaje a México, a las naciones aliadas y a la democracia chilena que tendrá lugar esta tarde en el teatro Caupolicán, a las 17 horas.

Queremos saludar por nuestra presencia la valiente determinación del pueblo mexicano, la unificación de todas las fuerzas patrióticas chilenas y la celebración del pacto británico-soviético-americano como piedra angular de la liberación y resurgimiento de nuestra querida Italia, y el aplastamiento de la barbarie hitleriana, que nos darán la victoria de la civilización.

Orden del Día Socialista. — Movilización total de todos los efectivos del Partido a la gran concentración homenaje a México y a las naciones unidas. Los militantes, aspirantes y simpatizantes del socialismo deberán encontrarse hoy, domingo, a las 16 horas, en el teatro Caupolicán.

Se avisa a los Secretarios Seccionales que hoy domingo, a las 10 horas, en Teatinos 666 hay ampliado con el Comité Regional.

Radio Americana. — La radio Americana CB. 130, onda larga y CE. 960, onda corta, difundirá los discursos del Teatro Caupolicán a través del país y el extranjero.

Parlamentarios radicales. — La Junta Ejecutiva del Partido Radical acordó recomendar a los senadores y diputados radicales participar activamente en las concentraciones que se verificarán a lo largo del país.

La representación parlamentaria radical de la provincia de Santiago concurrirá hoy al Teatro Caupolicán, acompañando al presidente del Partido Radical, señor Marcial Mora Miranda.

Dirigentes socialistas. — El senador señor Marmaduke Grove, secretario general del Partido Socialista, concurrirá al Teatro Caupolicán, en compañía del diputado señor Julio Barrenechea y miembros del Comité Central del Partido Socialista.

Juventud Socialista. — Por orden del Comité Regional de la F. J. S. ordénase la movilización general de toda la militancia de la F. J. S., a la concentración en homenaje a México y a las democracias, en el Teatro Caupolicán, a las 17 horas.

Deberán asistir las siguientes seccionales con sus respectivos estandartes: Lenin, Eugenio Matte, Pila, Chuchunco, Independencia, Recabarren, Héctor Barreto, Carlos Marx, Manuel Bastías, Quinta Normal, Conchali, Quilicura, San Miguel, Cisterna y San Bernardo.

Partido Socialista de Trabajadores. — El Secretariado Nacional del P. S. T. ha impartido instrucciones a todas las seccionales del país, en el sentido de que participen con todo entusiasmo en el homenaje que hoy se rinde a México, y a las democracias. Oradores del P. S. T., expresarán en las tribunas públicas la adhesión de esta colectividad política con el pueblo mexicano y con la causa de la libertad.

Con motivo de este homenaje este partido ha dirigido un mensaje al Partido de la Revolución Mexicana.

Homenaje a D. Jerónimo Méndez rinde mañana el Partido Radical

RECONOCIMIENTO DE LA FORMA ACERTADA EN QUE SIRVIO LAS FUNCIONES DE VICEPRESIDENTE DE LA REPUBLICA

La Junta Central Radical celebrará mañana una sesión especial, para rendir homenaje al ex Vicepresidente de la República señor Jerónimo Méndez, por la forma acertada en que sirvió esas altas funciones. A petición expresa del señor Méndez, este acto no tendrá los caracteres públicos que había el propósito de darle.

EL ACTO DE MAÑANA

En la sala de sesiones de la Junta Central del Partido Radical se llevará a efecto este acto de homenaje.

La mesa directiva del Partido ha invitado especialmente a la sesión extraordinaria y solemne que celebrará en esta ocasión, a los Ministros radicales señores Raúl Morales B., Oscar Bustos A., Remigio Medina N., Pedro Alvarez S. y Alfredo Duhalde V., a los delegados a la Junta Central del Partido; a los senadores y diputados por intermedio de los respectivos Comités Parlamentarios.

La sesión se iniciará a las 19.30 horas y en ella hará uso de la palabra el presidente del Partido don Marcial Mora Miranda.

UN OBSEQUIO

En este acto, se hará entrega al Dr. Méndez de una hermosa medalla de oro, que ha sido costeada por los dirigentes de su partido.

Esta medalla lleva en su cara principal el escudo de Chile y una inscripción que dice: "El Partido Radical al Doctor Jerónimo Méndez A."; y en el reverso, la siguiente leyenda: "Por su patriótica actuación en la Vicepresidencia de la República 1941-1942".

Mañana habrá votaciones estrechas en la Cámara, en la Ley de Emergencia

Se trata de resolver si la Corporación insiste o no en considerar como parte de la jornada de trabajo los 30 minutos de descanso de la jornada única.– Eliminación del personal de Educación

La Cámara de Diputados, citada especialmente por su presidente, señor Pedro Castelblanco, celebrará sesión extraordinaria mañana de 16 a 19 horas, con el objeto de despachar en cuarto trámite constitucional el proyecto de emergencia destinado a dar facultades económicas y administrativas al Presidente de la República.

Como informamos ayer, este proyecto pudo haber quedado despachado en la sesión extraordinaria del viernes si la Cámara hubiera acordado seguir sesionando por media hora más; pero no pudo hacerlo, porque este acuerdo requería la mayoría y se opuso a ello el jefe del Comité Parlamentario Conservador, Sr. Juan Antonio Coloma.

MATERIAS PENDIENTES

Quedan pendientes de la resolución de la Cámara las siguientes disposiciones que ésta agregó al proyecto del Senado y que esta última Corporación desechó:

Artículo 39. — El intervalo de treinta minutos (de descanso en la jornada única), se considerará incluido en la jornada de trabajo.

Artículo 40. — Suprime el cargo de Director de la Línea Aérea Nacional y da al Presidente las atribuciones que correspondan al primero.

Artículo 44. — Se refiere a la eliminación de las disposiciones de emergencia del Consejo de Defensa Fiscal de la Dirección General de Impuestos Internos y de todo el personal de la Educación Pública.

Artículo 45. — Que da carácter permanente a la Ley N.o 6.990, sobre el personal de la Dirección General de Obras Públicas.

LA JORNADA DE TRABAJO

La actitud del jefe del Comité Parlamentario Conservador, a que nos referimos más arriba, tuvo su origen según informaciones fidedignas a que su partido desea que la Cámara no insista en el artículo nuevo que introdujo al proyecto sobre reconocimiento de los treinta minutos de descanso de la jornada única, como parte de la jornada de trabajo. El jefe parlamentario conservador había estimado que en la sesión del viernes no contaba con suficiente número de votos como para hacer triunfar la opinión, y el deseo a que nos referimos.

En vista de esto, los partidos de Izquierda han dado instrucciones a sus diputados para que concurran en el mayor número a la sesión de mañana a fin de que la Cámara insista en la mencionada disposición, que el Senado rechaza. Se ha telegrafiado con este objeto a los diputados que se encuentran en provincias, para que regresen.

EL PERSONAL DE EDUCACION

También se cree que será estrecha la votación del artículo 44, en la parte relativa al personal de la Educación Pública.

El Senado al considerar por primera vez el proyecto de emergencia, eliminó de sus disposiciones al personal docente de la Educación. Por su parte, la Cámara suprimió la palabra "docente" dejando en esta forma eliminado todo el mencionado personal. El Senado restableció su primitiva disposición y la Cámara deberá pronunciarse sobre si insiste o no en la supresión de la palabra "docente".

COINCIDEN CON NUESTROS PROPOSITOS DE BIEN PUBLICO LAS REITERADAS DECLARACIONES DE S. E.

Dijo el Presidente del Partido Liberal, Sr. Fernando Alessandri, en el banquete ofrecido ayer al ex presidente de la Juventud Liberal, Sr. Paul Aldunate

En el Hotel Carrera, tuvo lugar el almuerzo que sus correligionarios ofrecieron al presidente de la Juventud Liberal, señor Paul Aldunate.

Miembros de la Directiva, senadores y diputados, regidores y dirigentes comunales, asambleistas y numerosos miembros de la juventud, se dieron cita para expresar al ex dirigente juvenil su aplauso por la forma destacada en que sirvió esas funciones.

Hicieron uso de la palabra, el actual presidente Nacional de la Juventud Liberal, señor Víctor Gallardo Granello; el presidente del Partido Liberal, senador don Fernando Alessandri Rodríguez, y el festejado. Los oradores fueron largamente aplaudidos.

DISCURSO DEL SEÑOR ALESSANDRI

Damos a continuación los párrafos principales del interesante discurso pronunciado por el jefe del liberalismo, señor Alessandri:

"La Mesa Directiva del Partido que tengo la honra de presidir, ha querido asociarse al merecido homenaje que, en estos momentos, se rinde a don Paul Aldunate, que hasta ayer desempeñó con brillo el cargo de Presidente Nacional de la Juventud, y a los distinguidos colaboradores, señores Montt y Novoa.

No puedo silenciar la destacada participación que les correspondió al señor Aldunate en la unificación del liberalismo. Le deseó y la buscó con obstinada voluntad. Creyó en ella aún en los momentos de mayor obscuridad y vacilación. El idealismo, el desinterés y el patriotismo, que probaban de todas y de cada una de sus palabras y argumentaciones, vencieron mi resistencia a aceptar la presidencia del Partido que, si bien es un alto honor, implica grandes responsabilidades y sacrificios.

Se avecina, señores, una Convención del liberalismo. Estoy seguro que la Juventud tendrá en ella la actuación destacada que siempre le ha correspondido. Así, viejos y jóvenes, buscaremos las soluciones más adecuadas a los problemas nacionales y a las necesidades de la hora actual.

LOS PARTIDOS HISTORICOS

Representamos un sentimiento y tenemos una tradición honrosa que respetar. Se comete una grave injusticia cuando se proclama la bancarrota de los Partidos Históricos. Es negar la realidad y desconocer la historia. Lo que hemos sido y lo que somos ha sido realizado por ellos, que en toda forma han contribuido al desenvolvimiento político, jurídico, económico y social de la República.

Ellos nos dieron patria y libertad, modelaron nuestras instituciones proclamaron que en Chile no hay clases privilegiadas y que la educación pública es una atención preferente del Estado, contuvieron los desbordes del poder, abolieron los mayorazgos en una sociedad conservadora y aristocrática, fundaron la Universidad del Estado y dieron impulso a todas las ramas de la enseñanza, construyeron los primeros ferrocarriles de la América, pusieron la Beneficencia Pública al servicio de los desamparados de la fortuna, crearon una "élite" que por sus cualidades morales e intelectuales se impuso a la consideración de propios y extraños, y formaron, con sus enseñanzas y sus actos, ese sentido constitucional y jurídico que siempre ha sido señalado por los extranjeros como la cualidad sobresaliente de nuestra nacionalidad.

Pero hay quienes dicen que esa es la obra de los hombres del Chile antiguo y que se niegan a reconocer la obra realizada por los Partidos Históricos en el siglo en que vivimos. Profunda injusticia y grave inexactitud. Puedo afirmar, sin temor a ser contradicho, que el siglo XX se caracteriza entre nosotros por una marcada intervención del Estado en todas las actividades nacionales. No puedo en estos momentos indicar toda la obra realizada. Pero permitidme que la señale en sus líneas generales aunque sea abusando de vuestra paciencia.

En el orden político los Partidos Históricos dictaron la Ley de Elecciones que nos rige, en virtud de la cual se asegura la correcta expresión de la voluntad popular y puede saberse el mismo día el resultado de los comicios electorales; separaron la Iglesia del Estado en un ambiente de paz y de armonía; robustecieron la autoridad del Presidente de la República y pusieron límites a la intervención abusiva de los Parlamentarios en la Administración Pública; aseguraron el despacho oportuno de los Presupuestos; establecieron la clausura de los debates parlamentarios, por simple mayoría, y dieron al Presidente de la República la facultad de pedir la urgencia de los proyectos sometidos a la consideración del Congreso, para que este se pronuncie sobre ellos en el breve plazo que exigen las circunstancias.

En el orden educacional dictaron la Ley de Instrucción Primaria Obligatoria y crearon la Sociedad Constructora de Establecimientos Educacionales que, debido a su maravillosa concepción, nos permitirá construir todas las escuelas que el país necesita. Las diversas ramas de la enseñanza han constituido siempre una atención preferente de los Gobiernos.

En el orden económico y financiero cabe recordar que los Partidos Históricos establecieron el impuesto a la renta y la contribución de herencias; crearon el Banco Central y sometieron a las instituciones bancarias particulares al control de la Superintendencia de Bancos. Son, también, su obra, la Caja de Crédito Agrario, el Instituto de Crédito Industrial y la Corporación de Ventas de Salitre, que se inspira en los más avanzados principios sobre racionalización de la producción.

Y finalmente, en el orden social, quiero referirme a la creación de la Caja de Crédito Popular, de la Caja de la Habitación, de la Caja de Colonización y de las Cajas de Previsión, que han logrado su obra bienhechora hasta los más humildes hogares de los más modestos empleados.

Fueron también pioneros de los Partidos Históricos los que el año 20, en cruzada memorable a través del territorio incrustaron en la conciencia nacional nuevos principios de solidaridad y de justicia e incorporaron más tarde en nuestro sistema legal los derechos de los obreros y de los empleados en la más avanzada de las legislaciones sociales del continente americano.

Esta es, a grandes rasgos, la obra de los Partidos Históricos que hay conveniencia en divulgar.

PRINCIPIOS DEL LIBERALISMO

Me parece indispensable precisar con claridad los principios fundamentales que deben orientar nuestra política económico-social. Digamos lo que somos y lo que deseamos. No basta expresar lo que somos.

Sostenemos la libertad en el orden político y el más absoluto respeto a la personalidad humana. Luchamos por el robustecimiento del principio de autoridad y por el reconocimiento de las jerarquías para evitar el abuso y la licencia que siempre conducen a la supresión de la libertad, al desorden y a la indisciplina social.

Defendemos la propiedad privada, pero reconocemos que desempeña una función social y, en consecuencia, está sometida a todas las limitaciones que le imponen las necesidades generales.

Creemos que el interés particular es, en la humanidad de hoy, el primer motor de la actividad económica. De ahí que pensemos que el Estado no debe, como norma general, dirigir y administrar los negocios privados.

Esos sistemas conducen fatalmente a la subordinación del interés público a los intereses partidistas, al desconocimiento de los derechos individuales y a la supresión de la libertad política.

No quiero con esto decir que acepetemos la política de dejar hacer y de dejar pasar, porque ello importaría amparar los abusos de todo orden que siempre se producen en el régimen de libre concurrencia. Es absurdo creer, como alguién ha dicho, que es una sabia política la que proclama la ceguera como virtud, la indiferencia como sabiduría y la inactividad como línea de conducta.

El Estado, en nuestro concepto, debe ser un árbitro armonizador de los intereses privados y no un director y administrador de toda la economía. Su función es de control y no de dirección. No debe sustituir la actividad particular que se desarrolla en condiciones normales. Debe intervenir, en cambio, cuando la actividad particular no se manifiesta o lo hace en condiciones abusivas o perjudiciales al interés social.

Hay grandes y enormes injusticias. No podemos ni debemos desconocerlas. La indiferencia sería un crimen de nuestra parte. Los problemas sociales deben constituir la preocupación preferente de los hombres de gobierno y de los dirigentes políticos.

No creo que puede ser el lucro el fin de la producción. Es la satisfacción de las necesidades de la colectividad. Por eso admito su racionalización hecha con criterio social, o sea, atendiendo a la función social del proceso productivo, sin descuidar el interés particular del empresario.

Hagamos un liberalismo social y constructivo. Tengamos siempre presente que la función de los Poderes Públicos consiste en procurar la justicia, dentro de las posibilidades económicas de la nación. Procedamos con honda comprensión humana para los elementos más desvalidos de la sociedad. Son ellos los que más necesitan de nuestro amparo y de nuestra protección.

COOPERACION AL GOBIERNO

Las circunstancias actuales no pueden ser más propicias. Las reiteradas declaraciones de S. E. el Presidente de la República coinciden con nuestros propósitos de bien público y destacadas personalidades del Partido secundan hoy su labor. Hay cansancio en la opinión por las estériles luchas partidistas. Hay ansias de que se desarmen los espíritus ante los problemas de todo orden que se derivan del conflicto mundial y ante el alarmante encarecimiento de la vida que lleva el hambre y la miseria a miles de hogares.

En todas partes se levantan voces para pedir que se vigorice el principio de autoridad y se respeten las jerarquías; para que los servicios públicos no sean el patrimonio de determinados grupos y para que las personas que ocupan cargos de representación no olviden jamás que antes que derechos tienen grandes deberes que cumplir.

El país quiere que sus dirigentes se sobrepongan a las momentáneas conveniencias partidistas y que se inspiren en las grandes y permanentes aspiraciones nacionales.

Interpretemos estos anhelos que, a mi juicio, representan el sentir de todos los hombres sanos del país y, a base de los ideales que nos son comunes, trabajemos todos juntos por la grandeza de la República.

DEBERES DE LA JUVENTUD

No olvidéis que son siempre los espíritus selectos los que orientan e imprimen rumbos.

Tened fe en vuestra doctrina. Sirvanla con desidida voluntad y con todo el ardor y el entusiasmo de vuestros corazones juveniles. Continuad la obra de vuestros mayores y conquistad el afecto y la gratitud de vuestros conciudadanos.

Para terminar os digo como Anatole France: "Guardad preciosamente vuestras ilusiones queridos amigos. ¿De qué os serviría vuestra ciencia si no tuvierais la ilusión fecunda de la verdad, de la belleza, del amor? ¡Soñad! Si en el ensueño no hay ciencia, no hay sabiduría. ¡Soñad! Vuestros sueños no serán vanos. La humanidad, tarde o temprano realiza los sueños de los sabios. ¡Soñad! No temais la justicia. Amad la verdad".

Don Antonio Serrano disertó en La Cañadilla sobre la cesantía

ABORDO ESPECIALMENTE LOS PROBLEMAS DE LA CLASE MEDIA.—NECESIDAD DE FOMENTAR LA PEQUEÑA INDUSTRIA CASERA

En la Asamblea de Canadilla el jueves pasado el asambleista de la 5.a Comuna y actual Subsecretario del Ministerio de Interior señor Serrano, dictó una interesante conferencia sobre los Servicios de Cesantía.

Una gran concurrencia de asambleistas escuchó con marcado interés los diversos aspectos que abordó el señor Serrano, interrumpiéndolo en varios pasajes con nutridos aplausos.

Hizo el señor Serrano una breve historia de los Servicios de Cesantía, cuyo origen arranca de los antiguos albergues para obreros; los diversos cambios que ha experimentado el Servicio, los nombres que ha tenido y los Ministerios de que ha dependido. Que por paradoja esta Dirección General de Cesantía, no tiene nada de Dirección General ni de servicios, ni de Cesantía, ya que no se preocupa de la Cesantía propiamente tal.

Hizo una clara distinción entre caridad y asistencia social refiriéndose especialmente a la misión que sobre este último aspecto deben desarrollar los Servicios de Cesantía.

Abordó confranqueza el problema de la clase media y su miseria vergonzante: el origen de estos males, que entre otras causas se derivan del afán de empleomanía de esta clase; dijo que cuando no eran empleados se dedicaban al comercio. Que de aquí se originaba también el alza de la vida y el encarecimiento de las subsistencias, y señaló las soluciones que pueden remediar estos males.

Manifestó la conveniencia que existía en dar gran desarrollo a la pequeña industria, a la industria casera, familiar, que con poco capital y a base de esfuerzo personal, produzca artículos que sirvan a todos los chilenos.

Al final de su disertación el señor Serrano fué prolongadamente aplaudido.

A continuación habló el señor Carlos Del Fierro, nuevo Director de Cesantía quien expresó sus deseos de seguir las líneas trazadas por su antecesor.

Cerró el acto el presidente titular, señor Edmundo Pérez R., quien agradeció la interesante conferencia y puso de relieve el gesto del señor Serrano de llegar a su asamblea de origen a exponer los graves problemas del país a exponer sus dudas y las soluciones; dijo que mientras en el Partido se siguieran estas normas la Democracia estaría bien resguardada. Señaló el contraste de la actitud del señor Subsecretario con la de los políticos de representación popular que frecuentan las Asambleas en los períodos pre-eleccionarios.

Terminada la sesión siguió una amena charla sobre los tópicos tratados por los señores Serrano, Del Fierro y Pérez R.

Los Democráticos se incorporan al Frente Nacional Democrático

ENVIARON UNA CARTA AL PRESIDETE RADICAL, COMUNICANDOLE LOS NOMBRES DE SUS DOS REPRESENTANTES

El secretario general del Partido Democrático envió la siguiente carta al presidente del Partido Radical, señor Marcial Mora Miranda:

"Distinguido señor:

Tengo el agrado de comunicar a Ud. en nombre de la Junta Ejecutiva Democrática y en su carácter de miembro del Frente Nacional Democrático en organización, que el Directorio General del Partido en su sesión del martes 16 del mes en curso designó a los señores Antonio Poupin, actual presidente en ejercicio de nuestra colectividad y Fidel Estay, senador, para que formen parte del organismo que Ud. representa.

Los nobles fines que parece perseguir esa nueva organización concentrando y animando las fuerzas patrióticas de Chile, me obligan a felicitar a Ud. por tan feliz iniciativa, desearle un éxito positivo en las labores que deberá emprender, y aportar con los delegados de la Junta Ejecutiva Democrática, nuestro concurso a los propósitos que ella representa.

Saluda atte. a Ud. su afmo. y S. S. — (Fdo.) por la Junta Ejecutiva, **Juan Agustín Araya**, Secretario general del Partido Democrático".

PARTIDO RADICAL

ASAMBLEA RADICAL DE SANTIAGO.—Conferencia postergada.—En su sesión del miércoles 17 la asamblea acordó solicitar del Director de Pavimentación de Santiago don Arturo Lermanda Molina, dicte desde su tribuna una conferencia relacionada con los Servicios a su cargo.

El expresado funcionario le manifiesta que con todo agrado dará esa conferencia en una fecha que se fijará posteriormente. En consecuencia, la Asamblea no celebrará la sesión especial que había acordado para mañana lunes.

Conferencia de don Gabriel González Videla.— En la primera hora de la sesión ordinaria del miércoles próximo, don Gabriel González Videla dictará una conferencia sobre "El fascismo ante el problema internacional".

La mesa directiva de la Asamblea Radical de Santiago invita especialmente a todos los presidentes de las Asambleas Radicales comunales, a los parlamentarios radicales y en general de los Partidos de Izquierda a que asistan a esta conferencia.

ASAMBLEA RADICAL MAESTRANZA.— Presidida por don Pedro Valenzuela V., celebró sesión dándose término a la discusión de los informes presentados por las comisiones nombradas especialmente, con el objeto de estudiar los problemas de la carestía de los artículos de primera necesidad y de la vivienda.

En lo que se refiere al primero de los problemas citados, la Asamblea acordó propugnar diferentes medidas eficaces.

Con respecto a la escasez de habitaciones y al alza de los arriendos, se aprobó el siguiente voto:

"Oído el informe de la comisión, y considerando:

1.o Solicitar de los organismos competentes del Partido Radical el estudio de un proyecto modificatorio de la Ley N.o 6.844, de 4 de marzo de 1941, sobre rentas de arrendamiento:

2.o Que, mientras se dicte la ley definitiva sobre la materia, la representación parlamentaria presente a la consideración del Congreso Nacional, un proyecto de ley tendiente a rebajar en forma apreciable las rentas de arrendamiento, que actualmente devengan las propiedades de renta, tomando como base un empadronamiento de dichas propiedades. Esta medida se haría efectiva, fijando una rebaja de un tanto por ciento sobre las actuales rentas de arrendamiento".

Finalmente, la Asamblea acordó celebrar el segundo aniversario de su fundación, con un almuerzo que se servirá en el Club de la Comuna, el sábado 27 de junio, quedando la lista de adherentes abierta hasta el martes próximo.

ASAMBLEA QUINTA NORMAL.—Cita a sesión ordinaria para hoy domingo a las 10.30 horas, en Augusto Matte N.o 26.

LA JUV. SOCIALISTA ANTE UNA INVITACION DE CONGENERE COMUNISTA

Con motivo de haber recibido una comunicación del secretario general de la Juventud Comunista, invitando a una reunión conjunta destinada a producir la unidad de las juventudes de Izquierda, y de una publicación aparecida al día siguiente en que se trata de "trotzkista" a la juventud socialista, al mismo tiempo que se da a entender que la directiva de esta habría sido empujada por sus bases a adoptar una actitud antifascista, el Comité Central de la Juventud Socialista ha entregado a la prensa una información, en que se declara lo siguiente:

"El C. C. de la F. J. S. no pueden admitir que los jóvenes comunistas sigan haciendo el doble juego a que están acostumbrados, que mientras nos hacen llamados unitarios, a la vez se nos ataque y denigre. No es esto lo que los jóvenes socialistas consideramos unidad. Hemos sido nosotros, y no ellos, los más consecuentes en una línea antifascista, revolucionaria y antiimperialista.

"Frente al Congreso de la Juventud Chilena, cumpliendo con los acuerdos de nuestra última Conferencia de organización, un movimiento juvenil amplio y democrático, mantenemos nuestra posición de colaboración hacia su Comisión Organizadora y respondemos, a su debido tiempo, al llamado hecho por las Federaciones de Estudiantes. Consideramos más que nunca necesaria la unidad de toda la Juventud porque sabemos que inmensos y graves peligros amenazan su porvenir".

La Cámara de Representantes de EE. UU. agradece atenciones de la Cámara de Diputados de Chile

El presidente de la Cámara de Diputados, señor Pedro Castelblanco, recibió la transcripción del siguiente acuerdo adoptado recientemente por la Cámara de Representantes de los Estados Unidos de América:

"Resolución de la Cámara de Representantes de los Estados Unidos de América para la Cámara de Diputados de la República de Chile:

"Febrero 2 de 1942. — Considerando:

Que ha existido por largo tiempo estrechos lazos de amistad entre Estados Unidos de América y Chile.

Considerando estas cordiales relaciones que están basadas en el respeto mutuo de dos naciones independientes y soberanas que afortunadamente crecen más fuerte día por día, y.

Considerando que recientemente el Gobierno de la República de Chile recibió cordialmente una delegación de miembros del Comité de Asuntos Económicos de la Cámara de Representantes de Estados Unidos y la Cámara de Diputados de esa República, invitó al Presidente, del grupo americano dirigirse al Cuerpo Legislativo chileno, y dió una recepción especial en honor del grupo visitante.

Por esto se ha resuelto, que la Cámara de Representantes de Estados Unidos exprese su profundo aprecio al Gobierno y a la Cámara de Diputados de Chile, así como también al pueblo de Chile, por el sello de amistad y solidaridad que tiene en su inspiración la defensa de este hemisferio y la conservación de sus instituciones, y además, se ha resuelto: que una copia de esta resolución sea transmitida al Presidente de la República de Chile, en ejercicio, y a la Cámara de Diputados de esa nación.

Certifica: hay una firma. — El Secretario".

SON FESTEJADOS HOY LOS MINISTROS DEL PARTIDO DEMOCRATICO

Hoy a las 12.30 horas en el Centro Democrático "Avelino Contardo", situado en San Ignacio 2543, se servirá el almuerzo con que los democráticos del 3er Distrito, festejan a sus correligionarios los Ministros de Justicia y del Trabajo, señores Jerónimo Ortúzar y Leonidas Leyton L.

Los diputados y senadores del Partido han sido invitados, como asimismo los Alcaldes y Regidores de la Provincia.

Concurrirán también numerosas delegaciones de las nueve comunas del 3er. Distrito, quienes han hecho ya sus respectivas designaciones.

INSERCION.—

El secretario de prensa del Comité pro Convención Extraordinaria del radicalismo contesta al diario "La Hora"

LA CONVENCION ES INDISPENSABLE

Profunda extrañeza habrá de causar en las bases radicales del país, un editorial del diario matutino, paradojalmente desvinculado de esas mismas bases que, al referirse al movimiento que auspicia nuestro Comité, aduce diversas consideraciones que estimamos sumamente originales.

En efecto, el diario en referencia empieza por no desconocer que este movimiento está en marcha, y pretende atribuir a nuestras publicaciones en algunos órganos de prensa, el éxito obtenido hasta el momento. No dice dicho diario por qué estas mismas publicaciones no fueron insertadas en sus columnas, y nosotros nos abstenemos, por ahora, de decirlo, respetando nuestra propia causa.

Dicha publicación reconoce que esta iniciativa no es objetable en cuanto se refiere a los derechos fundamentales de la doctrina democrática y a la libertad de pensamiento y de opinión, como reconoce igualmente que la situación de los negocios públicos de la nación no es normal y expedita en los momentos actuales, por consecuencia de acontecimientos superiores a nuestra voluntad.

No obstante, se aventura a suponer que el Partido Radical no tendría la serenidad necesaria para debatir los graves problemas del momento en el seno de una Convención, y atribuye a nuestra entidad política el propósito de dictar pautas al Gobierno. Querría decir entonces, a los plenos y convenciones celebrados en este último tiempo por otras colectividades políticas, de constituyen la plataforma del Gobierno, se habrían llevado a efecto con la misma finalidad, o sea, la de fijar pautas al Jefe del Estado. Con esta peregrina lógica, los partidos políticos que sustentaran la base del Gobierno, deberían renunciar a la celebración de esta clase de torneos y, con ello, a los postulados fundamentales de su existencia.

Analiza, a continuación, el diario mencionado, la buena marcha del Gobierno actual, queriendo expresar que, por este motivo, sería innecesaria la celebración de una Convención Extraordinaria del Partido Radical. Si las afirmaciones anteriores han merecido una rectificación de nuestra parte, es la última es acreedora a nuestra más franca protesta. Nosotros, ni ningún radical del país, ponemos en duda la competencia y capacidad de nuestros gobernantes, ya que en ellos depositamos toda nuestra confianza en una magna lucha interna. Si tenemos el propósito de pedir una Convención Extraordinaria, no es para criticar al Gobierno, como maliciosamente se da a entender. Es todo lo contrario. Deseamos que nuestro Partido proporcione con mayor agilidad los elementos que el Gobierno requiere para su expedito y normal desenvolvimiento en el agudo trance actual. El caso de la Ley de Emergencia, nos da toda la razón. Han transcurrido más de dos meses desde su presentación al Congreso, y aún no se logra su despacho. No olvidemos que es una ley de emergencia que reclama el país.

El editorial aludido termina diciendo que nuestro movimiento no justifica otra finalidad que la de reintegrar al Partido al señor Arturo Olavarría Bravo. Esto confirma la desvinculación que existe entre dicho diario y las bases de nuestro Partido, toda vez que sus aspiraciones no pueden ser interpretadas acertadamente por grupo aislados de políticos santiaguinos.

Es necesario respetar alguna vez el sentir de las provincias a las cuales no se les puede atribuir propósitos vedados cuando manifiestan fielmente su deseo de encarar una estructuración más fácil de nuestro Partido, que les permita hacer llegar a la directiva máxima, sus problemas regionales, permanentemente postergados. No olvidemos que por un sacrificio a la disciplina no se realizó a fines del año pasado la Convención Inter-Provincial de la Zona Sur y también se consideró extemporánea e injustificada.

Invocando prudencia y tergiversando los sanos propósitos de cooperación que inspiran a nuestro movimiento, el editorial arguye que se está alterando la tranquilidad interna del Partido y perurbando la armonía y concordia de sus filas, utilizando de pretexto el nombre del señor Olavarría. Oponemos a esta aseveración las palabras pronunciadas en la última sesión de la Asamblea Radical de Santiago, por un parlamentario y por un delegado ante la H. Junta Central del Partido.

Dijo el diputado señor Isidoro Muñoz Alegría, que el Comité Parlamentario Radical había desarrollado una labor estéril frente a la Ley de Emergencia, produciendo desorientación entre los diputados del Partido por falta de directivas adecuadas, hecho que motivó la renuncia de dicho Comité.

Esto no puede producir tranquilidad en nuestras filas.

Por su parte, el delegado por Santiago ante la H. Junta Central, don Guillermo Jofré Vicuña, analizó en la misma sesión con acopio de detalles, la desorganización que él estimaba funesta en nuestra directiva y en nuestras asambleas bases.

Esto tiene que producir agitación en nuestras filas.

Por eso, correligionarios, y por todas las razones que el editorialista no estimó del caso considerar, apesar de su enorme trascendencia, nosotros pedimos hoy, más que nunca, un pronunciamiento de las bases sobre la Convención Extraordinaria que propiciamos.

FRANCISCO HERNANDEZ A.

Secretario de Prensa y Propaganda.

El Comité Pro Convención Extraordinaria del Partido Radical, frente a las artificiosas argumentaciones que se vienen haciendo contra su iniciativa, cree necesario declarar, una vez más, que la Convención se impone:

1.o— Porque el Partido Radical es el único de los grandes partidos de izquierda que no ha fijado su posición frente al conflicto internacional y, reglamentariamente, **sólo una Convención puede determinar esa posición;**

2.o - Porque la guerra ha creado nuevos grandes problemas en Chile, cuya solución no está contemplada en el programa del Partido Radical. Consecuencialmente, nuestros parlamentarios en el Gobierno, en el Congreso y en la Administración Pública, carecen de normas de solución que interpreten el sentir del radicalismo frente a estos problemas. **Reglamentariamente sólo una Convención puede fijar esas normas generales,** después de una amplia discusión y un acucioso estudio en que intervengan las capacidades técnicas del Partido;

3.o— Porque se hace indispensable una revisión de nuestras relaciones con los demás partidos, que permita consolidar la base de Gobierno, alterada hasta ahora por continuos diferendos, suspicacias y ataques. **Reglamentariamente, sólo una Convención es la llamada a dictaminar en esta materia;** y

4.o— Porque existen numerosos e importantes problemas de orden interno, relacionados con la organización del Partido, con su mejor reestructuración en el sentido de lograr mayores vínculos entre las bases y la directiva, con las aspiraciones de su juventud y de sus secciones femeninas y obreras, etc. que, **reglamentariamente, sólo una Convención puede resolver para consolidación de la unidad radical.**

La Convención que decimos será, pues, fundamentalmente constructiva y ningún espíritu verdaderamente democrático puede temerla.

Elegancia – Confort – Economía
EN MODELOS RECIEN DISEÑADOS POR
GRAN FABRICA DE MUEBLES
"LAS DELICIAS"
Invierta bien su dinero visitándonos en nuestra fábrica y salón de ventas
Av. B. O'HIGGINS 3035
AHORRARA TIEMPO Y DINERO • CREDITOS

Estos avisos contienen OFERTAS EXCEPCIONALES

INSECTOL — INSECTICIDA — El mejor insecticida INSECTOL — Lo vende BARRIUSO en Sto. DOMINGO 1037 fono 83734

FRAZADAS — LIQUIDAMOS SALDOS — DIRECTAMENTE DE FABRICAS, CON Y SIN FALLA — Despacho a Provincias contra reembolso (sin cargo, haciendo mención a este aviso) — Santiago: Bandera 620 — Of. 1, 3.er piso

Esté atento al panorama MUNDIAL Sintonice C.B. 130 Radio LA AMERICANA

RAPIDEZ en sus trabajos le asegura IMPRENTA "LABOR" — BANDERA 140-J. — FONO: 66658

MEDIAS — SEDA NATURAL con fallitas $ 29.80 — MALLA RED $ 75- importadas $ 85- — NYLON 51 desde $ 130- — SAN DIEGO 87

LLAME AL FONO: 80777 — **LA ARGENTINA** — MANDE un MAESTRO a REPONER los VIDRIOS QUEBRADOS — FONO: 80777 — 10 de JULIO 721.

Diviértase en el NIGHT-MUSIC HALL "La CABAÑA" — Orquestas TIPICA ARGENTINA y JAZZ CUBANA — BANDERA 755

MUSICA Y ALEGRIA en el NIGHT-MUSIC-HALL LA CABAÑA — BANDERA 755

LIMPIEZAS — VENTAS de MAQUINAS de OCASION — REPARACIONES — GALERIA ALESSANDRI 9-A — FONO: 86136.

PELUQUERIA — CERDA MOYA avisa a sus clientes y amigos que los atenderá diariamente en calle ALONSO OVALLE 1129 con el mismo esmero y maestría que siempre ha tenido por norma. — PRECIOS MODICOS — No Olvide — ALONSO OVALLE 1129

CERA PRESERVOL — EN PASTA — Dejará el piso COMO UN ESPEJO — cómpela donde BARRIUSO — Sto. DOMINGO 1037

SALDOS — TOALLAS, COLCHAS, FRAZADAS — (A mitad de su valor presentando este aviso) — DIRECTAMENTE DE FABRICAS — BANDERA 620 — 3.er piso, Oficina 1

FABRICA de COCHES-CUNA — Precios bajos. Se atienden pedidos de provincias — ALFONSO SANCHEZ MUÑOZ — MAC IVER 209 - FONO 31452

Sr. Pasajero EL HOTEL BARCAROLA tiene buenas piezas y precios moderados — SAN DIEGO 114 - Santiago

3 HORAS después de la prueba se entregan trajes de media confección fina — $ 850 — Sastrería "La Mendocina" — SAN DIEGO 255 FONO 66665

Instalaciones de LUZ FLUORESCENTE — en especial para provincias — GALERIA ALESSANDRI 5A — CAS. 2841 — FONO 61073

CORREOS DE CHILE — SELLOS PARA Colecciones COMPRO Y VENDO — GALERIA ALESSANDRI 13-A. — L. TRAVELLA A. — CASILLA 2841

SEÑOR PROVINCIANO: EL HOTEL BARCAROLA le ofrece todo confort — SAN DIEGO 114 - Santiago

EN PERMANENTES J. LOUBAT — NO BUSQUE LO MAS BARATO BUSQUE SIEMPRE LO MEJOR — PIDA HORA AL FONO 33420 — SAN ANTONIO esq. AGUSTINAS — aplicaciones de ENEOL

30% economizará mandando componer su RELOJ directamente al técnico HUMBERTO BAEZA — Estado 363 — Of. 8

PINTURAS PRESERVOL — fono 83734 — PREPARADAS — SON DE UN ACABADO PERECTO, LAS VENDE BARRIUSO — Sto. DOMINGO 1037

FOLLETOS Imprenta "LABOR" — Oscar E. Vivas E. — BANDERA 140-J. — FONO 66658

BITUMOID — impermeabilice su TERRAZA con fieltro BITUMOID. — Haga sus pedidos en Sto. DOMINGO 1037 lado Cía. de Gas — fono 83734

Sr. Viajero DEL HOTEL BARCAROLA no se pierde nada — SAN DIEGO 114 - Santiago

IMPRENTA LABOR — CALIDAD y ECONOMIA en sus IMPRESIONES "IMPRENTA LABOR" — BANDERA 140 J. — TELEFONO 66658.

Señora: Ud. tiene menos años de los que aparentan sus canas, usando ENEOL — fono 33420 — SAN ANTONIO esq. AGUSTINAS — J. LOUBAT

INSTALACIONES REPARACIONES — COMPRA Y VENTA de TELEFONOS — GALERIA ALESSANDRI 5-A (POR BANDERA) TELEFONO 61073

PROTECSOL anticorrosivas é impermeabilizantes las vende BARRIUSO — Sto. DOMINGO 1037 — fono 83734

RESFRIOS DOLORES

SEÑORA DUEÑA de CASA: 30 de % DESCUENTO — obtendrá Ud. comprando sus escobillones directamente al fabricante — LUIS RUBIO MARURI 378

TABLETAS

ANALGESICO — REINA — ANALGESICO — REINA — ANALGESICO — REINA — ANALGESICO — REINA

REINA

PELUQUERIA CERDA MOYA — ALONSO OVALLE 1129 — Servicio COMPLETO pelo, barba y fricción con loción y Souvenir d'amour vale $ 2 presentando este cupón REBAJAREMOS $ 2.

Señora: sus manos valen un tesoro, la MANICURE se lo probará, pida hora al fono 33420 — J. LOUBAT — SAN ANTONIO esq. AGUSTINAS

Abrigos de media confección desde $ 650 — Bolsillo contra robos (M. R.) — Sastrería "La Mendocina" — SAN DIEGO 255 FONO 66665

BARCAROLA

BAR — SAN DIEGO 112 — FONO 89230

COCINA HASTA LAS 4 DE LA MAÑANA

MARISCOS

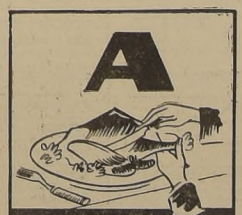
CAZUELA DE AVE

BISTÉ A LO POBRE

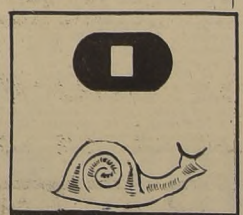
CARACOLES A LA MADRILEÑA

POLLO A LA RIOJANA

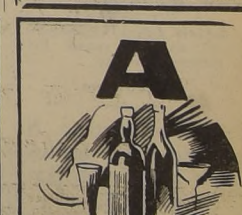
BUENOS VINOS

CASA MUZZIO
AVENIDA
Bdo. O'HIGGINS
1017

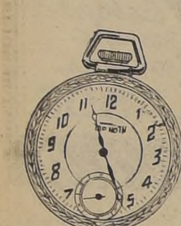

—RELOJ bolsillo americano "Top Noth" cromo, ancla, contra golpes:
$ 115.—
(Especial para trabajo pesado)

—RELOJ bolsillo americano "Sturdy", cromo, ancla, contra golpes:
$ 115.—
(Especial para trabajo pesado)

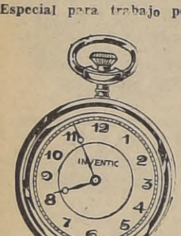

—RELOJ bolsillo suizo "Inventic", ancla, cromo:
$ 89.—

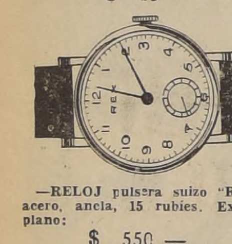

—RELOJ pulsera suizo "Rex", acero, ancla, 15 rubíes. Extraplano:
$ 550.—
Esfera negra y blanca

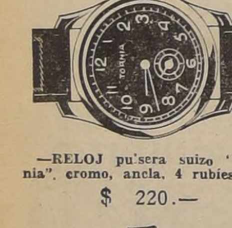

—RELOJ pulsera suizo "Tornia", cromo, ancla, 4 rubíes:
$ 220.—

—RELOJ pulsera suizo "Isla" acero, ancla. Extraplano:
$ 255.—

—RELOJ pulsera suizo "Sport-Watch", cromo, ancla:
$ 125.—

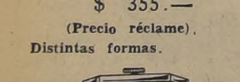

—RELOJ señora, cromo y acero, suizo, "Casa Muzzio", ancla, 15 rubíes:
$ 355.—
(Precio réclame).
Distintas formas.

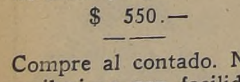

—RELOJ señora, cromo, suizo "Sever", ancla, 15 rubíes. Esferas blancas y negras:
$ 550.—

Compre al contado. No se ilusione con facilidades de pago! y ahorrará el 100%
Garantías por 5 y 10 años
DESPACHAMOS A PROVINCIAS CONTRA REEMBOLSO EN EL MISMO DIA

SE SUSPENDIO LA APLICACION DE LA JORNADA UNICA PARA OBREROS FERROVIARIOS Y COLEGIOS PARTICULARES

Comisiones especiales estudiarán las modalidades propias para ambos casos.— Don Antonio Serrano Palma efectuará una encuesta entre los obreros y empleados de los Ferrocarriles

ORDENES MINISTERIALES DICTADAS AYER

El Ministro del Interior señor Raúl Morales dictó ayer las siguientes Ordenes Ministeriales, en relación con la Jornada Unica de trabajo:

"N.o 49. — Vistas las peticiones hechas por algunos establecimientos particulares de enseñanza y teniendo presente lo informado por el señor Ministro de Educación Pública, y las atribuciones que me confiere el artículo 11.o del decreto N.o 2900, de 26 de mayo último, reglamentario de la ley N.o 7.173, de 15 de ese mismo mes, se ordena:

Suspéndese la aplicación de las disposiciones sobre jornada Unica de trabajo en los establecimientos o colegios particulares de enseñanza".

SE DESIGNA UNA SUB-COMISION

"N.o 50.— Visto lo dispuesto en la Orden Ministerial N.o 49, de esta misma fecha, se dispone:

Desígnase ad honorem una Subcomisión integrada por el presidente de la Comisión Permanente de Jornada Unica de Trabajo, señor Antonio Serrano Palma, por el jefe de la Sección Colegios Particulares de la Dirección General de Educación Secundaria, señor Enrique Salas Díaz, por el Secretario General del Sindicato de Profesores Particulares, señor Eduardo Pizarro, y por el Rector del Instituto de Humanidades de Santiago, Pbro. señor Manuel Mella, para que proceda a realizar una encuesta entre los colegios particulares y estudie las modalidades de aplicación de la jornada única, en los establecimientos particulares de enseñanza.

Los estudios y conclusiones de esta Subcomisión que será presidida por el señor Antonio Serrano Palma, serán considerados, en su oportunidad, por la Comisión Permanente para informe y resolución definitiva por el Gobierno".

LOS OBREROS FERROVIARIOS

"N.o 52.— Considerando:

1.o— Que según se desprende de la ley mencionada y de la disposición reglamentaria, el valor del refrigerio en el intervalo de descanso es de cargo de los obreros y empleados.

2.o— Que el Gobierno no puede aceptar que las empresas fiscales o semifiscales, especialmente las de servicio público, provean gratuitamente esta alimentación si ello no está contemplado en sus presupuestos y si implica un gasto que signifique un alza de las tarifas que actualmente esas empresas estén autorizadas para cobrar al público en general.

3.o— Que no procede la aceptación de modalidades de jornada continua que impliquen un mayor costo de producción.

4.o— Que no es compatible con la distribución conveniente del horario de comidas, que las jornadas de trabajo se inicien antes de las 8 horas.

5.o— Que los empleados y obreros de la Empresa de los Ferrocarriles del Estado, no han llegado a un acuerdo con la Dirección General respectiva sobre las modalidades de aplicación de la jornada única en esos servicios y que los puntos de vista sustentados son contrarios a los considerandos anteriores.

6.o— Que faltan antecedentes para establecer con precisión dichos puntos de vista contrarios que se han sostenido al respecto sobre aumento o disminución del rendimiento del trabajo y sobre los mayores o menores gastos de la empresa, se ordena:

1.o— Suspéndese indefinidamente la aplicación de la jornada continua de trabajo para los obreros de los Ferrocarriles del Estado que desempeñan sus funciones en las ciudades de Santiago, Valparaíso y Concepción.

2.o— Mantiénese la jornada única para los empleados administrativos de la misma Empresa que se desempeñan en las ciudades mencionadas en el número anterior, debiendo empezar el trabajo a las 9 horas y terminar a las 16.15 horas, con 15 minutos de descanso.

Esta nueva modalidad de trabajo, con intervalos de descanso de 15 minutos, se implanta como una experiencia a fin de resolver en su oportunidad con conocimiento de los resultados que se obtengan.

3.o— Autorízase a la Caja de Previsión de los Ferrocarriles del Estado para establecer la jornada única de trabajo para sus empleados, de 11.30 a 19 horas, con el objeto de que pueda atender a sus imponentes en las últimas horas de la tarde.

4.o— Estas disposiciones regirán desde el lunes 22 del mes en curso".

UNA ENCUESTA

"N.o 53.— Se ordena.

1.o— Comisionar al señor Antonio Serrano Palma, para que, en su carácter de presidente de la Comisión Permanente de Jornada Unica de Trabajo, efectúe una ecuesta entre los obreros y empleados de la Empresa de los Ferrocarriles del Estado que se desempeñan en las ciudades de Santiago, Valparaíso y Concepción, a fin de conocer la opinión individual de cada uno sobre la modalidad especial de jornada única a que se hace referencia más adelante.

2.o— Para el desempeño de esta Comisión, don Antonio Serrano Palma, se asesorará de las personas que estime conveniente y podrá solicitar el personal que sea necesario a los diversos Servicios del Estado.

3.o— La jornada continua de trabajo en la Empresa de los Ferrocarriles del Estado tendría las siguientes modalidades aceptadas por el Gobierno y no sujetas a variaciones fundamentales:

I.— Para empleados: Jornada continua de 9 a 16.15 horas, con descanso a mediodía de 15 minutos.

II.— Para obreros:

a) Jornada continua, empezando a las 8 horas y terminando a las 16.10 horas. Esta jornada se descompondría en la siguiente forma: 7.20 horas de trabajo efectivo; 30 minutos para el descanso de mediodía; 20 minutos para la preparación del trabajo de iniciación y término de las faenas, distribuidos en 10 minutos cada vez.

b) Se autorizaría a la Dirección de la Empresa para fijar horas de entrada posteriores a las 8 horas, en casos calificados, pero, en ningún caso, se autorizaría una hora anterior a la indicada.

c) No se aceptarían las modificaciones de los contratos de trabajo a trato, ya que la ley 7,173, sobre jornada única, no contiene disposiciones que comprendan a esta clase de labores.

III.— La Empresa no está obligada a proporcional al personal, alimentos sin cargo para los obreros y empleados por cuanto la ley de jornada única no lo establece y, más, ha informado que no podría hacerlo sin la correspondiente alza de las tarifas ferroviarias.

IV.— No obstante lo anterior, la Empresa habilitará los locales necesarios en los talleres, para que las organizaciones de obreros y empleados ferroviarios tuvieran amplias facilidades para procurarse alimentación al mínimo de costo.

4.o— La encuesta ordenada en la presente Orden Ministerial deberá ponerse en conocimiento del Ministro del Interior, previo pronunciamiento de la Comisión Permanente de Jornada Unica de Trabajo, a fin de dictar las medidas que correspondan para la implantación definitiva de la modalidad de trabajo, tanto para los empleados como para los obreros y demás personal de la Empresa de los Ferrocarriles del Estado".

SE FIJARON LAS HORAS DE TERMINO DE FUNCIONES DE TEATROS Y CINES

EN LA TARDE, A LAS 19.30 Y EN LA NOCHE, A LAS 23.30 HORAS

El Ministro del Interior, señor Raúl Morales Beltrami, dictó ayer la siguiente orden ministerial:

"N.o 51.— Teniendo presente que por Orden Ministerial N.o 41, de 13 del actual, se fijó un horario provisorio de funcionamiento para los teatros centrales, intermedios y de barrios que ha permitido observar los resultados obtenidos con su aplicación y determinar la modalidad más apropiada a los intereses del público y de los empresarios.

Visto el acuerdo pertinente adoptado por la Comisión Permanente de Jornada Unica de Trabajo en su sesión celebrada el 19 del mes en curso, y en uso de la atribución que me confiere el artículo 11 del decreto N.o 2900, de 26 de mayo último, reglamentario de la ley N.o 7,173, de 15 de este mismo mes, se dispone:

A contar desde esta fecha, los teatros y cinematógrafos pondrán término a sus espectáculos a más tardar, a las siguiente horas:

Tarde: a las 19.30 horas; y
Noche: a las 23.30 horas.

Exceptúanse de esta disposición a los teatros y cinematógrafos que ofrezcan permanentemente un espectáculo continuado, debiendo, en todo caso, poner término a su funcionamiento a las 23.30 horas.

Déjase sin efecto la Orden Ministerial N.o 41, de 13 del actual."

JUNTA PROVINCIAL RADICAL DE SANTIAGO

Sesión ordinaria del viernes 19 de junio de 1942, a las 18.30 horas.

Presidió don Carlos Fanta.

ELECCION DE VOCAL. — En la vacante dejada por don Benjamín Cortés, promovido al cargo de tesorero fué elegido el delegado por Conchalí don Ernesto Flores.

SECRETARIO. — Se da cuenta de la resolución N.o 36 de la Junta Central por la que este organismo nombra por un nuevo período a don Tucapel Vargas del Campo como secretario visitador.

PROBLEMA DE LAS SUBSISTENCIAS — Se da lectura a un voto presentado por la Asamblea Radical de Maestranza, relacionado con este problema. Este trabajo viene informado por la comisión respectiva de la Asamblea y como la Junta desea hacerlo, suyo aprovechando algunas ideas dadas por algunos delegados, se acordó enviarlo a la Comisión de Subsistencias.

PROBLEMA DE LA VIVIENDA. — Sobre esta materia se da lectura al voto presentado por la Asamblea de Maestranza el que conjuntamente con el proyecto elaborado por la 9.a Comuna pasan a la respectiva Comisión.

HOMENAJE A LAS DEMOCRACIAS. — Por unanimidad se aprueba el siguiente voto: "La Junta Provincial Radical de Santiago acuerda concurrir en corporación a la concentración que se verificará el próximo domingo 21 en el Teatro Caupolicán (hoy) a las 17 horas, por tratarse de un acto de solidaridad y apoyo democrático hacia las naciones que luchan contra el nazifascismo".

PROBLEMA INTERNACIONAL. — Los delegados señores Alfredo Larraín Neill, Isaac Labarca Labarca, Manuel Martínez Arriagada y José Aguirre Fariñas presentan un voto indéntico al aprobado por la Asamblea Radical de Santiago, por el que se solicita el rompimiento de relaciones con los países del Eje. A este propósito y como hay interés en la sala en debatir en forma amplia y serena el tema se toma el acuerdo de sesionar el lunes 22 a las 18.30 horas en una de las salas del Club Radical (altos). Estas sesiones serán continuas, hasta que la Junta tome una resolución al respecto.

HOMENAJE A D. DELFIN CARVALLO. — Usa de la palabra el delegado don Enrique Betancourt, quien rinde un homenaje al delegado por la Asamblea de Ñuñoa, don Delfín Carvallo Orarzún. Ha cumplido dice, 50 años en el Partido y su vida llena de fuego doctrinario y de juventud espiritual constituye un ejemplo digno de imitarse. Al designarlo su Asamblea, manifiesta el orador, su delegado no ha hecho otra cosa que dignificar el mérito. Contesta el señor Carvallo, agradeciendo el homenaje que se le rinde.

COMISIONES PERMANENTES. — A continuación se designan las comisiones permanentes de la Junta. Estas comisiones serán citadas para el próximo martes, con el fin de que se constituyan.

CONVENCION EXTRAORDINARIA. — Usa de la palabra el delegado de Providencia don Humberto Alvarez González, quien analiza punto por punto el temario que se solicita sea tratado en una próxima Convención y llega a la conclusión que ella no es necesaria y presenta a la consideración de la Junta un extenso voto que, dado lo avanzado de la hora queda para segunda discusión.

PARTIDO DEMOCRATICO

AGRUPACION DEMOCRATICA DE SANTIAGO.— El presidente de este organismo, señor Horacio Garrido, entregó anoche a la prensa una información en que se refiere a acuerdos adoptados por un grupo de militantes del partido. Explica por qué no citó a sesión cuando se le pidió inoportunamente una sesión extraordinaria para tratar sobre las incidencias de la Junta Ejecutiva del partido, y agrega:

Cita a los miembros de su Comisión de Disciplina, para las 18.30 de mañana en Santo Domingo 1277.

"En cambio como no queremos ser un obstáculo a críticas ni a impedir que se analice la política de los dirigentes de nuestro Partido, ha acordado este directorio celebrar una sesión extraordinaria el miércoles 24 del mes en curso a las 19.30 horas, en el local de la Junta Ejecutiva San to Domingo 1277, por tanto todo acuerdo que tome el grupo adicto al señor Leyton, no tiene ningún valor, y mientras tanto contemos con la confianza de los correligionarios de la Asamblea y de la Junta Ejecutiva nos mantendremos en nuestros puestos con la seguridad de que así interpretamos el sentir de ellos y los sanos principios de la democracia".

JUVENTUD DEMOCRATICA DE SANTIAGO.— Ha hecho una declaración, en que dice que la censura al presidente del partido no tiene el carácter mezquino que se le quiere atribuir; lamenta lo ocurrido; y llama a los diversos sectores del partido a la reconciliación.

CENTRO DEMOCRATICO DE SANTIAGO

Bajo la presidencia del señor Manuel Araya V., sesionó el viernes último este centro con numerosa asistencia de socios.

Después de despachar varios asuntos de carácter interno se entró a debatir ampliamente la situación de crisis interna del Partido, y después de un amplio debate sobre la materia en la que intervino la mayor parte de los centristas se acordaron por unanimidad, previo los considerandos pertinentes, los siguientes acuerdos:

1.o Declarar que la censura al presidente, diputado Juan Silva Pinto, es antirreglamentaria y por lo tanto solidarizar con los acuerdos adoptados por la mayoría de los diputados.

2.o Ofrecerle toda su adhesión al Ministro del Trabajo señor Leyton, condenando la actitud del diputado Venegas al hacer uso de la tribuna parlamentaria para atacar a un Ministro de su partido, hecho insólito y que revela absoluta falta de juicio, colocándose en una situación de indisciplina para con la colectividad y dejando en descubierto su profunda animosidad para con la persona del Ministro;

3.o Dejar establecido que los elementos que han provocado esta situación, serán responsables ante las asambleas del país de las consecuencias que se deriven de esta crisis interna y que tanto daño puede ocasionar al Partido; y

4.o Poner en conocimiento de todas las agrupaciones, estos acuerdos para su conocimiento.

CENTRO "LEONIDAS LEYTON". 10.a COMUNA

Por haber tenido que hacer este Centro diversos arreglos en su local social y que le han demandado enormes gastos y gran pérdida de tiempo comunica a sus componentes que desde esta fecha comenzará a celebrar normalmente sesiones dominicales.

Cita para hoy a las 11 horas, en su local de Lord Cochrane 1201. Se encarece la mayor asistencia por tener que tratarse asuntos de política interna.

AGRUPACION DEPARTAMENTAL DEL 3.er DISTRITO.— Cítase para hoy, a las 10.30 horas al directorio y delegados comunales del 3.er distrito, en la secretaría departamental, San Joaquín 1260.

PRESIDENTES DE SECCIONALES DE SAN MIGUEL.— Cítase a sesión, para hoy, a las 10.30 horas en la secretaría comunal.

JUVENTUD DEMOCRATICA DE SAN MIGUEL.— A reunión hoy a las 10 horas, en el local de la juventud.

CLUB DEMOCRATICO ZENON TORREALBA

En la última reunión celebrada por el directorio se tomó conocimiento, por la cuenta dada por el diputado señor Pedro Cárdenas de las incidencias internas ocurridas a raíz del voto de censura acordado por la Junta Ejecutiva Democrática, contra su presidente diputado señor Juan Silva Pinto y al efecto acordó invitar, para la sesión que mañana llevará a efecto el directorio del club a las 18.30 horas, a los señores Carlos Hafemann y Clodomiro Figueroa, socios del centro y a la vez directores generales del Partido.

Otra de las materias a tratarse será la organización del festejo en honor del diputado señor Cárdenas, con motivo de su onomástico, que consistirá en una velada literaria y baile familiar que se llevará a cabo el domingo 28 del presente, en el salón teatro del club calle Puente 682, a las 16 horas.

PRESIDENTES COMUNALES RADICALES SE REUNIRAN

El Comité Relacionador de las Asambleas Radicales de Primer Distrito ha fijado como fecha para su próxima reunión el sábado 27 del presente, en el Club de la 7.a Comuna, Av. Portugal N.o 673, en forma de un almuerzo, durante el cual se debatirán los diversos temas que presentan los representantes de las asambleas comunales.

Asistirán, como de costumbre, los parlamentarios de Santiago, los regidores y el delegado a la Junta Central.

ACUERDOS DE UNION GENERAL DE EE. PP.

Reunido el nuevo Directorio de la Unión General de Empleados Particulares de Chile, con la totalidad de sus miembros tomó las siguientes resoluciones:

Atracción de los socios indiferentes y conquista de los nuevos elementos inorganizados que suben del 40 por ciento de la masa. Impulsar a los actos sociales y culturales en marcha. Iniciar en el nuevo local social, charlas y entretenimientos diarios, para socios y simpatizantes. Dotar de su carnet social a los socios para la obtención del total de franquicias que el hogar proporciona. Intensificar los servicios de la Oficina Jurídica que ha funcionado y sigue funcionando acorde con el Sindicato Minorista. Empadronamiento de los empleados cesantes para su ayuda y protección. Adherirse a la conmemoración del 2 de julio rindiendo un especial homenaje a las compañeras que desde hace más de 15 años vienen luchando por los intereses gremiales. Impulsar la realización del acto recreativo y cultural del sábado 27 que terminará con un gran baile social.

CURSOS PARA ASPIRANTES A BACHILERES EN HDES.

Desde el 30 del presente se dictará en la Escuela de Invierno de la Universidad de Chile, un grupo de cursos para aspirantes a bachilleres que comprende los siguientes cursos:

N.o 49.— Historia de Chile: Prof. don Hernán Fuenzalida. Abarca desde los aborígenes hasta la Constitución de 1925.

N.o 50.— Filosofía Prof. señorita Elba Peralta. Abarca psicología, lógica, historia de la filosofía y ejercicios de comprensión.

N.o 51.— Idioma Patrio. Prof. don Miltón Rossel. Abarca: Todas las materias fundamentales para la prueba de bachillera.

N.o 52.— Geografía de Chile: Prof. don Hernán Fuenzalida.

Estos cursos funcionarán de 17 a 19 horas, desde el 30 de junio hasta el 30 de agosto, y pueden seguirse uno, dos o tres de ellos.

Las clases se dictarán en el local del Instituto Superior de Educación Física.

Informaciones pueden solicitarse en la Secretaría de la Escuela, Universidad de Chile, piso 2, sala 1, de 10 a 17 horas, y por teléfono, a los números 82451 y 81311.

CONFERENCIAS

DE DON LUIS DURAND — Bajo los auspicios del Departamento de Extensión Cultural, el escritor don Luis Durand dará el próximo jueves 25, a las 17.30 horas en la Sala de Conferencias de la Universidad de Chile, una conferencia sobre "El hombre y el paisaje en la literatura chilena".

CATEDRATICOS DOCTORES WASHBURN Y GOODSPEED. — Bajo los auspicios de la Escuela de Invierno dictarán interesantes conferencias, en el Salón de la Universidad de Chile los catedráticos doctores Washburn y Goodspeed.

El señor Washburn disertará los días 8 y 10 de julio, sobre "Qué es la nueva educación" y "Las escuelas de Winetka".

El señor Goodspeed, los días 7 y 9, sobre "El tabaco y las especies afines" y "Orígenes de la agricultura".

SISTEMAS PENALES EN ESTADOS UNIDOS. — Mañana, a las 17.30 horas, el doctor Israel Drapkin dará en la Universidad de Chile su tercera conferencia sobre "Sistemas penales de Estados Unidos" con el siguiente sumario:

El servicio social y los problemas penales. Medicina y penología. "Probation" y "Parole". Libertad condicional.

DEL M. DE TIERRAS

DESTINACION DE LOCALES EN TALTAL. — Por decreto del Ministerio de Tierras y Colonización se ha destinado a la Dirección General de Cesantía, para el funcionamiento de una Oficina en Taltal, un predio fiscal ubicado en la calle Torreblanca esquina de Sargento Aldea de dicho puerto.

Por otro decreto destina al Ministerio del Trabajo un predio fiscal en el mencionado puerto de Taltal, ubicado también en la calle Torreblanca para el funcionamiento de la Inspección del Trabajo de esa localidad.

DIVISION DE COMUNIDAD INDIGENA. — Ha sido aprobada la sentencia definitiva expedida por el Juzgado de Indios de Pitrufquén recaída en el juicio de división de la comunidad indígena encabezada por doña Ignacia Nomancura. El decreto fué firmado por el Ministro de Tierras y Colonización don Pedro Poblete Vera.

LOCAL PARA ESCUELA DE PUERTO MONTT.— Según un decreto del Ministerio de Tierras y Colonización, se ha destinado al de Educación Pública un predio fiscal ubicado en el lugar denominado Tepual en el camino público de Puerto Montt a Las Quemas para la Escuela N.o 45 del Departamento de Puerto Montt.

ASIGNACION DE PARCELAS — El Servicio Administrativo de la Caja de Colonización Agrícola, ha dispuesto efectuar la asignación de parcelas que se encuentran disponibles en las colonias que se indican, durante la segunda quincena del mes en curso. Los interesados deben concurrir a las oficinas de las administraciones de las colonias respectivas en los días y las horas que se indican:

Colonia Limarí. — Hay cinco parcelas disponibles, que se asignarán entre los postulantes seleccionados por el H. Consejo, el día 27 de junio a las 14 horas.

Colonia Bernardo O'Higgins ex Ñuble. — Se asignarán 19 parcelas, el sábado 20, a las 10 horas.

Colonia Río Bueno. — Hay siete parcelas disponibles. La asignación de ellas se hará el 30 de junio, a las 14 horas; y

Colonia Rupanquito. — Esta colonia es nueva y sus veinte parcelas se asignarán el sábado 27 a las 11 horas, en la administración del predio.

A los seleccionados para las cuatro colonias nombradas se les ha enviado carta para que concurran a la asignación de las parcelas en los días y horas señalados.

LOCAL PARA CUERPO DE BOMBEROS DE LOS ANDES — El Ministro de Tierras y Colonización, don Pedro Poblete Vera ha firmado un proyecto de ley que será enviado al Congreso Nacional autorizando al Presidente de la República para conceder gratuitamente al Cuerpo de Bomberos de Los Andes, el dominio de un inmueble de 2.813 metros cuadrados situado en la calle Esmeralda N.o 150, esquina Rancagua de dicha ciudad.

En este terreno, según el proyecto, se construirá el Cuartel General del mencionado Cuerpo de Bomberos.

El proyecto en referencia ha sido enviado para la firma del Excmo. señor Ríos.

EL EMBAJADOR DE ECUADOR EXCMO. SR. VITTERI LAFRONTE LLEGO AYER

En el avión de itinerario de la Panagra llegó ayer a las 17.22 horas al aeropuerto de Los Cerrillos, el Embajador del Ecuador, Excmo. señor Homero Vitteri Lafronte acompañado de su esposa señora Rosa de Vitteri Lafronte y sus hijos Rosa, Jorge y Billy.

Fué esperado por el segundo Jefe del Protocolo, señor Régulo Valenzuela, y por el Edecán Naval de S. E., comandante don Julio Luna quienes dieron la bienvenida al diplomático en representación del Gobierno y del Excmo. señor Juan Antonio Ríos, respectivamente. Concurrieron también los miembros del personal de la Embajada del Ecuador en Santiago, periodistas y residentes ecuatorianos.

El Excmo. señor Vitteri es el primer Embajador en nuestro país, ya que con anterioridad había Legación que sólo recientemente fué elevada al rango de Embajada.

El representante diplomático presentará sus cartas credenciales a S. E. el Presidente de la República, en el curso de la próxima semana.

DE FOMENTO

Defensa de terrenos y poblaciones.— La suma de 150 mil pesos se ha puesto a disposición del Departamento de Riego para la ejecución de obras de defensas de terrenos y poblaciones.

$ 2.033.922.20 para F. C. de Iquique a Pintados.— Se ha aumentado en la suma de dos millones 033.922.20 pesos, las entradas previstas del Ferrocarril de Iquique a Pintados, en el período de 1942.

Construcción de FF. CC. Internacionales. — Citado por el Ministro de Fomento, don Oscar Schnake, concurrió a su despacho el Director del Departamento de Ferrocarriles en Construcción, don Gabriel Quiroz. El señor Schnake manifestó a dicho funcionario el interés que tiene porque se activen los trabajos de construcción de los Ferrocarriles internacionales de Antofagasta a Salta y Curacautín a Lonquimay, línea férrea esta última, que empalmará con el ferrocarril argentino de Zapala.

Para la activación de estos trabajos se arbitrarán los fondos que se estimen necesarios.

BIBLIOGRAFIA

Con una edición extraordinaria de cien páginas, dedicada a conmemorar el centenario de la enseñanza normal en el país, la "Revista de Educación, órgano oficial del Ministerio del ramo, ha entregado a la circulación su N.o 8, correspondiente al mes de junio en curso.

Después de transcribir el decreto de creación de la primera Escuela Normal de Preceptores, que fué dictado el año 1842 y que lleva las firmas del Presidente Bulnes y de su Ministro de Instrucción Pública, don Manuel Montt, se registra un editorial del actual Ministro de Educación, don Oscar Bustos, en el que se hace referencia al movimiento de renovación cultural que trajo consigo la fundación del mencionado plantel.

Viene en seguida una monografía muy completa acerca del desarrollo de las Escuelas Normales en Chile, debida a la pluma de la señora Gertrudis Muñoz de Ebensperger, directora de la Escuela Normal N.o 1 de Santiago, y más adelante un escogido material relacionado con los cien años de vida de la Escuela Normal Superior "J. Abelardo Núñez". Entre este material sobresalen varios artículos firmados por don Domingo Faustino Sarmiento, don Pedro Pablo Figueroa, don Ricardo Donoso y por los destacados educacionistas señores: Tobías Vera, Armando Arriaza, José Manuel Frontaura Arana, Humberto Vivanco Mora, Eduardo Elgueta Becker, Santiago Tejías, Roberto Munizaga, Daniel Navea, Eduardo Mujica, Moisés Mussa y Domingo Valenzuela.

ATENCION QUE PRESTA EL SANATORIO LAENNEC

Hemos recibido la siguiente carta:

"San José de Maipo, 17 de junio de 1942.

Señor Director de LA NACION:

Muy señor mío:

En relación con la campaña periodística iniciada por el corresponsal de "La Crítica" de esta localidad en contra del subscrito, campaña completamente falsa y tendenciosa, considero indispensable puntualizar algunos hechos en resguardo del prestigio del Sanatorio y sin pretender polemizar con la persona que se vale del anónimo para desprestigiar al Sanatorio y a su dirección actual:

1.o El subscrito tiene la dirección inmediata del Sanatorio desde el 1.o de noviembre de 1939; primero como Subdirector y desde enero del presente año, como Director.

2.o A la C. S. O. le cuesta diariamente cada enfermo hospitalizado en el Sanatorio, la suma de $ 33.60 (treinta y tres 60/00).

3.o Se gastan mensualmente $ 40.000 (cuarenta mil pesos) por el solo capítulo de la alimentación. El promedio diario por ración es de $ 6.55 (seis pesos, 55/00).

4.o La ración alimenticia es igual en cantidad y calidad para los enfermos y para todo el personal, sin distinción de categorías.

5.o Las puertas del Sanatorio han estado siempre abiertas para toda persona que desee visitarlo sea o no funcionario de la C. S. O.

6.o Por último deseo terminar citando textualmente lo manifestado por el doctor Miguel Etchebarne, Administrador General de la C. S. O., en "El Mercurio", del 16 del presente mes:

"Si en nuestro país sigue triunfando la politiquería, la audacia de los deshonestos y el pantanoso estado de la incomprensión y de la calumnia no hay duda de que muchos de nosotros volveremos a nuestros lugares fracasados en nuestro esfuerzo voluntario y gigantesco, de implantar normas de honestidad, de hombría de bien, de depurada condición humana".

Saluda atentamente al señor Director, **Sims R.**, Director".

DEFUNCION

Círculo de las Fuerzas de Orden en Retiro Caja de Previsión de Carabineros.
Ha fallecido nuestro consocio, don
LUIS GUTIERREZ OPAZO
Sargento 2.o de carabineros en retiro cuyos funerales se efectuarán hoy a las 10 horas partiendo el cortejo de su casa habitación calle Buenos Aires 324 por lo cual rogamos a nuestros asociados asistir a estos funerales, que se efectuarán en el Cementerio General.
La Comisión de Funerales

DEFUNCION

Ha dejado de existir nuestra querida hijita
LUCIA RIFFO MEDINA
Rogamos a nuestros amigos acompañarnos a conducir sus restos al Cementerio Católico hoy domingo 21, a las 3 P. M. el cortejo partirá de su casa habitación calle Rosas 2769.
Luis Riffo F. y familia

EXPRESION DE GRACIAS

Damos nuestros sinceros y profundos agradecimientos, a las personas que se dignaron asistir a los funerales de nuestro inolvidable esposo y padre, don
MARCIAL VASQUEZ REYES
(Q. E. P. D.)
Dolores González de Vásquez e hijos

DEFUNCION

Ha dejado de existir nuestro querido deudo señora
HERMINIA BENVENUTO vda. de FRANICHEVICH
Sus restos serán sepultados hoy en el Cementerio General; el cortejo partirá a las 11 horas, desde su casa habitación, Av. Constanza N.o 548, después de una misa que se oficiará a las 10.15 horas.
Su hijo: Alberto Franichevich, y familias: Pistelli, Franetovic, Vodanovic y Vuscovic

DEFUNCION

Ha fallecido nuestra querida madre y hermana señora
RAQUEL LARRAIN NEIL vda. de HERRERA
Sus funerales se efectuarán hoy domingo, a las 11 horas, partiendo el cortejo desde su casa habitación calle Santa Victoria N.o 78 al Cementerio General.
Sus hijos y hermanos

DEFUNCION

Ha dejado de existir nuestra querida hermana y tía, señora
CONCEPCION CANDELA FERRANDEZ
Sus restos serán sepultados mañana lunes, en el Cementerio General; el cortejo partirá a las 10 horas, desde su casa habitación, Vergara N.o 635.
La familia

Funerales LA UNION
RAMON VALDES Y CIA LTDA.
PORTUGAL 931
SERVICIO NOCTURNO
Teléfono 51860

SERVICIO DE BENEFICENCIA Y ASISTENCIA SOCIAL
Empresa de Pompas Fúnebres
DE LA BENEFICENCIA PUBLICA
Servicio Diurno y Nocturno
Talleres
PANTEON N.o 806
Teléfono 88995
Casa Central:
SAN ANTONIO 456
Teléfono 32361
MAPOCHO 4125 — QUINTA NORMAL

Sintonice EMISORA "Bulnes"
TRANSMITE HOY LAS SIGUIENTES OFERTAS DEL DIARIO "LA NACION"

De 14 a 14.15 horas	De 22 a 22.15 horas
VENDO HOTEL. BAQUEDANO 1161.	CRIADERO SEMILLAS. PEDRO DONOSO 537.
PAPAS GUARDA. FONO 92033.	REINALDO ROJAS. SASTRE. STO. DOMINGO 1124.
BODEGA ARTURO PRAT 650.	PUERTAS "FENIX LTDA.". SAN ANTONIO 816
DEMOLICION: PROVIDENCIA 1883.	SURTIDO NEUMATICOS. 10 DE JULIO 1190.
[illegible] SAN DIEGO 1671.	MAQUINA "MARY". MONJITAS 843.
FABRICA ABRIGOS. DELICIAS 2471.	$ 66.000 VENDO CASAS. STO. DOMINGO 588.
FUNDICION "GRAJALES". CASILLA 1794.	FABRICA DE MUEBLES. SEMINARIO 598.
[illegible] EXTRAVIADO. PROVIDENCIA 1863	GUISOS. AGUSTINAS 1930.
IMPRENTA COMPRO. SAN DIEGO 230.	CRIADERO "SAN JOSE". BRASIL 375.
MERIDA. CHACABUCO 8.	

DOLOR-RESFRIO
Aliviol

UNA MANIFESTACION A DON HORACIO MIRANDA

Hoy, a las 15 horas, en el local de la Sociedad Union de Tipógrafos, Lord Cochrane N.o 323, se reunirán los miembros del comité que organiza la manifestación en honor de don Horacio Miranda, para dar término a sus trabajos, acordar la fecha de realización y demás detalles del acto. Quedan citados a la reunión todos los miembros de los diferentes diarios que integran el comité.

UNA DE LAS DOS ESCUELAS DE FONIATRIA DE SUD AMERICA FUNCIONA EN EL HOSPITAL DEL SALVADOR

Desarrollará una interesante labor. — Colaboradora de la otorinolaringología

UN INFORME

Por iniciativa del médico-jefe del Servicio de Oído Nariz y Garganta, del Hospital del Salvador, doctor don Alfredo Alcino, desde hace seis meses se encuentra funcionando en nuestro país una Escuela de Foniatría, atendida por la profesora, señora Consuelo de Guzmán.

UN POCO DE HISTORIA

No podemos referirnos a esta nueva ciencia, sin antes hacer un poco de historia.

La Foniatría, desconocida y nueva en nuestro país, no lo es para la Medicina Especial. Ya en 1600 con Fabricius de Acuapendiente, empiezan las primeras inquietudes e investigaciones, y más tarde en 1801, con el célebre Stard, esta ciencia llega a constituir un arma en beneficio del Organismo Social, como colaboradora eficaz de Otorrinolaringología.

En Francia, Italia, Inglaterra, Bélgica, Alemania, Rusia y Norte América, las Policlínicas y Hospitales, cuentan en sus servicios de garganta, nariz y oído, con la sección anexa de "Foniatría".

En Sud América existen en la actualidad dos servicios de Foniatría: en Argentina desde 1936, y en nuestro país desde hace seis meses.

IMPORTANCIA DE LA FONIATRIA

Se denomina "Foniatría" al conjunto de conocimientos, métodos relativos a la función vocal y a sus perturbaciones; a la higiene educación reeducación de la voz hablada y cantada, al tratamiento y profilaxis de las enfermedades de la voz.

Las afecciones de la voz se clasifican en: fonasterias resastenias, desviación congénita del fisiologismo laringeo normal o cacofonias esenciales y las afonias totales como parexias orgánicas, psiquicas e histéricas.

Las afecciones de la palabra como sordo-mudez, tartamudez, dislalias y otras.

También la Foniatría es de gran importancia en fatiga vocal ahogo, voz velada afonías funcionales, onqueras crónicas, laringitis, voces eunucoides (voz delgada en el adulto)

El enfermo cuyo pólipo o nódulo ha sido extirpado y continúa en su habitual tecnica vocal, no tardará en ser víctima nuevamente de la afección que lo aquejara antes de esa intervención.

Anomalías de los órganos articulares como ser malas implantación dentaria, maximilares o paladar deformados o anormales, labio leporino faringe nasal obstruida son defectos que pueden encontrarse tanto en los sujetos anormales o normales.

La cualidad sonora de la voz depende del modo como se usa el resonador faríngeo bucal. En algunos casos, el sujeto se adapta, o se da así, una fonación de tipo particular.

Estas adaptaciones aplicadas al son de débil amplitud, no darían lugar a disturbios ni incidentes orgánicos; pero si el individuo necesita efectuar un esfuerzo, utilizando por espacio de varias horas diarias los conformadores, pueden dar lugar, después de cierto tiempo, a alteraciones graves del resonador.

En toda energía muscular existen adaptaciones individuales. Así como cada individuo camina a su manera, si en la técnica vocal se realiza una falsa acomodación laringea, el esfuerzo será vivamente sentido y nocivo.

Arriba, la directora de la Escuela conversa con un representante de LA NACION. — Abajo, un grupo de personas atendidas por la Escuela

En Foniatría el análisis de los registros se ejecutará no solo por el oído, sino también, mediante el tacto. A cada uno de los sonidos articulares corresponde un movimiento particular y una posición precisa de los órganos vocales una emisión característica del aire sonoro, un desplazamiento de la laringe en sentido vertical u horizontal, o una vibración de este órgano, movimiento que se hacen sensibles al tacto.

Estos diversos movimientos permiten aplicar los resultados sonoros y el proceso funcional, normal o anormal del órgano causa por el cual el tacto juega un rol de cabal importancia para la Foniatría en el examen de sus enfermos y en la aplicación de sus diversos tratamientos.

De la variedad de enfermos que se atienden en Escuela de Foniatría en nuestro país, un crecido porcentaje lo constituyen los casos de afecciones de la voz, entre los que figuran gran cantidad de profesores, abogados, locutores de broadcas tings, oradores y otras personas que tienen un gran desgaste bucal.

Actualmente se han dado de alta, cerca de diez enfermos que presentaban diversas anomalías.

INFORME A LA JUNTA DE BENEFICENCIA

En breve será presentado a la Junta Central de Beneficencia, un informe detallado de la función médico-social que desarrolla en nuestro país, el servicio de Foniatría. Actualmente este servicio, dispone de muy reducidos y escasos medios por lo cual, no es posible atender solicitamente los innumerables casos que regularmente se presentan.

LABOR DE LA ESCUELA DE FONIATRIA

La Escuela de Foniatría servicio anexo a Otorrinolaringología del Hospital del Salvador, funciona los días martes y viernes de 10.30 a 12.30 horas, siendo la atención enteramente gratuita.

Como dejamos expresado más arriba, la Escuela de Foniatría funciona en Chile, desde hace sólo seis meses, y su atención corresponde a la señora Consuelo de Guzmán conocida profesora de canto que ha realizado repetidos viajes al exterior, con el objeto de allegar conocimientos científicos y poner los en práctica en nuestro país.

La señora de Guzmán presta sus servicios ad-honorem, y su único afán es cooperar al perfeccionamiento de la Medicina Especial, en sus diversas fases.

Es de esperar que la Junta Central de Beneficencia en una fecha próxima ante los sobrados servicios que presta la Foniatría, en beneficio de la colectividad, ponga a disposición de este nuevo servicio del Hospital del Salvador, los recursos necesarios para su importante cometido.

EL 19 DE NOVIEMBRE SE CELEBRARA EL CENTENARIO DE LA FUNDACION DE LA UNIVERSIDAD DE CHILE

Durante este lapso ha desarrollado una vasta labor cultural.—Programa de festejos con que se celebrará este aniversario. — Concursos y exposiciones

VENDRAN DELEGACIONES EXTRANJERAS

El 19 de noviembre próximo se cumple el primer centenario de la fundación de la Universidad de Chile, nuestro principal plantel de enseñanza superior que, a través de un siglo, ha desempeñado ininterrumpidamente la más interesante e intensa labor en el desenvolvimiento cultural del país, destacándose en la actualidad como una de las más prestigiosas de América.

Para celebrar dignamente un acontecimiento nacional de tanta trascendencia, se elaboró un programa de vastas proporciones, el cual ha debido reducirse en vista de las dificultades de todo orden que día a día plantea el conflicto bélico. Es así como se han suspendido diversos Congresos Internacionales, como el de Historia de América, de Música y Artes Plásticas, de Educación Física, etc., y se han eliminado numerosos actos cuya celebración requería la presencia de numerosas delegaciones extranjeras, gran parte de las cuales no podrán trasladarse a Chile por la circunstancia anteriormente citada.

EL PROGRAMA

El programa propuesto por el Comité Ejecutivo del Centenario ha quedado circunscrito por acuerdo del Consejo Universitario, en líneas generales a lo siguiente:

Se editarán dos números extraordinarios de los Anales. Uno de ellos se compondrá de colaboraciones solicitadas a profesores universitarios y a valores destacados de las ciencias, las letras y las artes; el otro reunirá los principales discursos y la relación de los actos celebrados durante estas festividades. Se imprimirá, además, el índice completo de los trabajos publicados en los Anales, desde el año 1842 hasta la fecha y se editarán diversas obras científicas, históricas y literarias de profesores de la Universidad.

Un álbum gráfico, que significará un esfuerzo editorial, confeccionado con materiales y por técnicos chilenos, dará a conocer los múltiples aspectos de la actividad universitaria, por medio de fotografías, dibujos y breves leyendas explicativas. Este álbum será obsequiado a todas las Universidades extranjeras.

El Instituto de Cinematografía Educativa filmará una película informativa que se exhibirá profusamente dentro y fuera del país, por medio de la cual se destacará la labor que desarrollan los diferentes servicios de la Universidad.

AFFICHE DEL CENTENARIO

Se ha llamado a un concurso para premiar el affiche oficial del centenario. Las bases son las siguientes:

Leyenda: "Centenario de la Universidad de Chile". 1842-1942.

Tamaño: Medio Mercurio (0.75 m. x 0.53 m).

Colores: Cinco tintas.

Premios: Un primer premio de $ 2.000.

Un segundo premio de $ 1.000.

Un tercer premio de $ 500

Cuatro menciones honrosas de $ 250 cada una.

Jurado: Será compuesto por el señor Rector de la Universidad, por un miembro designado por el Consejo Universitario y por tres artistas elegidos por los concursantes.

Plazo de recepción.— El plazo de recepción vencerá el 15 de julio a las 16 horas. Los trabajos se reciben en la oficina 6 de la Universidad de Chile. Estos deberán ir firmados con pseudónimo. El nombre del autor y su dirección se entregarán en sobre cerrado. En otro sobre, que en su exterior llevará el pseudónimo del concurrente, se incluirán los nombres de los tres artistas que el interesado propondrá para integrar el jurado.

MEDALLA CONMEMORATIVA

La Oficina de Especies Valoradas acuñará medallas conmemorativas de oro, plata y bronce, que llevarán la efigie del primer Rector de la Universidad, don Andrés Bello, y el escudo de la Corporación.

EMISION DE ESTAMPILLAS CONMEMORATIVAS

Con la aquiescencia de la Dirección General de Correos y por decreto del Supremo Gobierno se ha autorizado la emisión de estampillas conmemorativas de diversos tipos, grabadas con las fotografías de don Andrés Bello, don Manuel Bulnes, don Manuel Montt y don Valentín Letelier.

También se emitirá una estampilla aérea de cien pesos.

HIMNO OFICIAL DE LA UNIVERSIDAD

Se ha llamado a concurso para premiar la letra del Himno Oficial de la Universidad. Resuelto este certámen, se abrirá concurso para la música del mismo.

Las bases son las siguientes:

1.o — El himno deberá contener como ideas centrales, las que siguen: La Universidad de Chile, como propulsora de la cultura y como comunidad espiritual de profesores estudiantes y egresados.

2.o— El himno deberá constar de un coro y de una extensión hasta de cinco estrofas.

3.o— El metro y el número de versos de cada estrofa será a elección del concursante.

4.o— Sólo tendrán derecho a presentarse al concurso los poetas nacionales.

5.o— El plazo del concurso vencerá el 19 de julio del presente año.

6.o— La letra de los himnos se entregará bajo pseudónimo, en tres ejemplares, acompañado en sobre cerrado el nombre y dirección del autor, en la oficina 6 de la Universidad.

7.o— Habrá un premio único de tres mil pesos ($ 3.000).

8.o— El concurso podrá ser declarado desierto si ninguno de los himnos contuviera las ideas centrales antedichas o no apareciere con méritos suficientes para que sea concedido el premio.

9.o— El Jurado estará compuesto de tres miembros: uno designado por el Consejo Universitario, otro por el Decano de la Facultad de Filosofía y Educación y un tercero, que será compositor musical, por el Decano de la Facultad de Bellas Artes.

10.o— La Universidad se reservará los derechos que la ley otorga a lo sautores, con respecto al himno premiado.

CONCURSO SOBRE EL MOVIMIENTO INTELECTUAL DE 1842

La Universidad ha abierto también un concurso especial destinado a premiar la mejor obra o trabajo que interprete desde el punto de vista filosófico y cultural, el movimiento intelectual de 1842.

Sus bases son las siguientes:

1.o— Tendrán derecho a presentar obras al Concurso tanto los autores nacionales como los extranjeros residentes en el país.

2.o— El plazo del Concurso vencerá el 1.o de septiembre próximo.

3.o— Las obras se presentarán bajo pseudónimo y en tres ejemplares, acompañando en sobre cerrado el nombre y dirección del autor.

4.o— Habrá un premio único de diez mil pesos ($ 10.000).

5.o— El concurso podrá ser declarado desierto si ninguna de las obras apareciera con mérito suficientes para que le sea concedido el premio.

6.o— Vencido el plazo del Concurso, el Decano de la Facultad de Filosofía designará una comisión de tres miembros pertenecientes a la Facultad, para que informe acerca de sus resultados.

7.o— La obra premiada se publicará por cuenta de la Universidad de Chile, reservándose al autor 200 ejemplares.

CONGRESOS

Se celebrarán Congresos Nacionales de Ingeniería y de Morfología, e Inter-americanos de Cirugía, Medicina Interna y de Enfermeras. Estos interesantes Congresos se encuentran en activa preparación, a cargo de las comisiones especiales designadas para el efecto.

El Congreso de Cirugía, de cuyo Comité Nacional es presidente el Prof. Vargas Salcedo, y secretario general el Dr. Carlos Urrutia U., se celebrará entre el 14 y el 19 de noviembre.

Se cuenta hasta la fecha con la concurrencia de Argentina, Bolivia, Brasil, Paraguay y Uruguay, y se esperan respuestas de otros países. Las temas oficiales que se tratarán serán los siguientes: 1) Peritonitis aguda y su tratamiento. 2) Fracturas de la diáfisis del húmero. 3) Pleuresías purulentas, no tuberculosas y sus secuelas.

EXPOSICIONES

Se hará una exposición retrospectiva del arte plástico chileno desde la Colonia hasta nuestros días, con una sección especial correspondiente al Salón Oficial. Esta exposición se efectuará en el mes de octubre y se extenderá hasta la primera quincena de noviembre.

Un acontecimiento de indudable interés lo constituirá la exposición de Arte Popular Americano, que se hará en diciembre del presente año y enero de 1943. Por primera vez se reunirán en un conjunto organizado todas las manifestaciones artísticas en que se emplea el espíritu de las clases populares de nuestros pueblos, que poseen un común pasado ancestral.

CONFERENCIAS Y CURSOS

Durante el resto del presente año, tanto en la Casa Central como en las escuelas, se dictarán conferencias sobre las personalidades más destacadas de la enseñanza universitaria durante los 100 años, a cargo de profesores chilenos. Paralelamente con las conferencias se desarrollarán cursos clínicos y de perfeccionamiento, y charlas culturales radiodifundidas.

PARTICIPACION DE ALUMNOS Y EGRESADOS

Las Asociaciones Profesionales que reúnen en su seno a la gran mayoría de los egresados de la Universidad, han hecho un llamado a todos sus componentes para que colaboren, con diferentes actos, en la celebración de este centenario y para agruparse en una gran institución que los mantendrá más estrecha y constantemente vinculados con su Universidad.

Por su parte, los estudiantes de las distintas Facultades se encuentran vivamente preocupados de organizar su participación en estas festividades. Desde luego, preparan la organización de una extraordinaria Fiesta del Estudiante, a la cual invitarán para que participen a las demás Universidades y a todos los establecimientos educacionales.

El Club Deportivo de la Universidad acelera, por su parte, los trabajos destinados a celebrar una especie de Olimpiada Americana, que se efectuaría en el Estadio Nacional, y terminaría con una presentación deportiva de tales características que sigificaría una novedad para nuestro país.

VISITA DE DELEGACIONES EXTRANJERAS

Por intermedio del Ministerio de Relaciones Exteriores, la Universidad ha invitado a la conmemoración del centenario a las Universidades extranjeras, algunas de las cuales, especialmente de América, ya han anunciado el envío de delegaciones oficiales.

El Gobierno de Venezuela ha adoptado resoluciones especiales acerca de su participación en estas festividades. Además de designar una comisión que lo represente, ha acordado celebrar acto solemnes en su Universidad Central; abrir un certamen con un premio de dos mil bolívares, sobre "La influencia de don Andrés Bello en la cultura de Chile" al que podrán concurrir escritores venezolanos y chilenos, y hacer una edición de lujo del discurso pronunciado por Bello en el acto de instalación de nuestra Universidad. Las bases de este concurso se publicarán en una fecha próxima.

La secretaría general del centenario, a cargo de don Rodolfo Alonso Vial, funciona en la oficina 6 de la Universidad diariamente de 10 a 16 horas. La correspondencia puede dirigirse a casilla 10-D.

EE. DE IMPORTANTES FIRMAS COMERCIALES APRUEBAN J. UNICA

En la tarde ayer recibimos la visita de los señores José Fribasili, en representación de la Casa Muzard; Gustavo Cornejo, director de la Confederación de EE. PP., delegado de la Casa Gath & Chaves; Humberto Pardo, delegado del personal de la Ca a García & Cía., y Gobelinos, y Paulino Arraza, delegado del personal de la Ville de Nice, quienes vinieron a hacer público por intermedio de "LA NACION" su adhesión a la medida adoptada por el Ministro del Interior, doctor Luis Morales Beltrami, para establecer la Jornada Unica en todas las actividades comerciales del país.

Nuestros visitantes nos agregaron que todos los empleados de las firmas que ellos representan, han acogido esta resolución con manifiesto agrado, pues era una sentida aspiración del gremio, que fué debatida ampliamente con anterioridad en las diversas concentraciones que se efectuaron, contando en toda ocasión, con la total aprobación de los interesados.

Finalmente nos expresaron, que el Gobierno debe celosamente cuidar el cumplimiento de esta disposición, pues hay muchos establecimientos comerciales que la burlan, no ajustándose a la apertura y cierre uniforme que es, de 11 a 19 horas.

PERSONA BUSCADA

La señora Margarita Pino de M. desea saber de su hermano Eduardo Pino Pino del cual no tiene noticias desde hace más o menos un año, y ruega a la persona que sepa donde se encuentra avisarle que su familia, que está en Coinco cita a todos los hermanos para la partición de la herencia de la señora Laura Henríquez Pino.

CICLO DE CONFERENCIAS DEL INSTITUTO CHILENO-FRANCES DE CULTURA

Causas ajenas a la voluntad del Directorio de este Instituto, obligaron a aplazar las conferencias que se habían anunciado a principios de junio y a alterar el orden de éstas. Resueltas ya éstas dificultades, el Instituto ha dispuesto dar comienzo a este ciclo de conferencias en los primeros días del próximo mes de julio.

La primera de ellas estará a cargo del doctor Eduardo Cruz Coke, que se ocupará de la personalidad de Bergson el gran filósofo francés fallecido hace poco en París.

A esta conferencia, sucederán otras de los señores Carlos Peña, Andrés Lagrange y Francisco Walker Linares.

Las conferencias tendrán lugar en Compañía 1314 a las 18.30 horas.

El Instituto Chileno-Francés de Cultura prepara también un acto en el que se conmemorará el aniversario de la revolución francesa, y que se llevará a cabo en uno de los teatros de al capital.

ASIGNACION DE PARCELAS EN COLONIAS AGRICOLAS

El Servicio Administrativo de la Caja de Colonización Agrícola ha dispuesto efectuar la asignación de parcelas que se encuentran disponibles en las colonias que se indican durante la segunda quincena del presente mes. Los interesados deben concurrir a las oficinas de las administraciones de las colonias respectivas, en los días y a las horas que se señalan:

Colonia "Limarí".— Hay cinco parcelas disponibles, que se asignarán entre los postulantes seleccionados por el Consejo el día 27 del presente, a las 14 horas.

Colonia "Río Bueno". — Hay siete parcelas disponibles. La asignación de ellas, se hará el 30 de junio, a las 14 horas.

Colonia "Rupanquito". — Esta colonia es nueva, y sus 20 parcelas se asignarán el sábado 27, a las 11 horas, en la administración de ella.

A los seleccionados para las cuatro colonias nombradas se les ha enviado carta, para que concurran a la asignación de las parcelas en los días y horas señalados.

DISTINCION AL EXCMO. SR. CARLOS GÜIRALDES

El Centro de Ex Alumnos de la Escuela "República Argentina" ex "Federico Errázuriz", con motivo del aniversario de la República Argentina, envió un mensaje a las alumnas de la Escuela "República de Chile" de Buenos Aires y, al mismo tiempo, entregó a la representación de la Embajada de ese país hermano una nota en que se nombraba presidente honorario al Embajador Excmo. señor Carlos Güiraldes.

El Embajador argentino contestó agradeciendo la designación.

CURSOS DE FILOSOFIA EN ESC. DE INVIERNO

Dos interesantes cursos de filosofía se dictarán en la Escuela de Invierno de la Universidad de Chile, próxima a inaugurarse.

Uno estará a cargo de la señorita Elba Peralta, dedicado a los aspirantes al bachillerato; el otro, del penalista español don Luis Jiménez de Azúa, titulado: "Filosofía Penal".

Mayores informaciones pueden solicitarse en la Secretaría de la Escuela, Universidad de Chile, oficina 1, piso 2.o, o a los teléfonos 82451 y 81311, de 10 a 17 horas.

A LOS DUEÑOS DE CAMIONES

Se avisa a todos los propietarios de camiones y camionetas de las comunas y departamento de Santiago, que para obtener racionamiento de gasolina en el mes de Julio deberán presentarse a revista de máquinas con sus respectivos padrones y patentes desde el 25 al 30 del presente mes en los puntos que a continuación se indica:

Parque Forestal desde el puente San Antonio hacia el Oriente;

Avda. Los Pajaritos desde Escuela de Artes y Oficios al Poniente; y

Parque Cousiño entrada desde Plaza Ercilla.

Horas: de 10 a 16

Las cuotas de gasolina del mes de Julio se entregarán en el momento de la revisión.

Cada camión concurrirá al sitio que le sea conveniente.

COMISION RACIONADORA DE GASOLINA

El DEPARTAMENTO PIELES de A LA VILLE DE NICE
ofrece en muy buenas condiciones:

CAPAS y BOLEROS de ZORROS plateados y azules.
PALETOES
AGNEAU RASSE EN NEGRO, CAFE Y GRIS
PATAS DE ASTRAKÁN
ASTRAKÁN
NUTRIA DORADA

NUESTRO DEPARTAMENTO DE TRANSFORMACIONES y HECHURAS ESTA ATENDIDO POR UN EXPERTO Y SELECCIONADO PERSONAL

A LA VILLE DE NICE
AHUMADA esq. HUERFANOS

LA JORNADA UNICA EN LA PAMPA PRODUCE EXCELENTES RESULTADOS

DICE EL SR. ENRIQUE BARAONA

Tuvimos oportunidad de conversar con el señor Enrique Baraona Latrille, quien nos hizo interesantes declaraciones relacionadas con la aplicación de la jornada única de trabajo.

El señor Baraona Latrille permaneció durante siete años en la Sección Trabajo de la Oficina Salitrera Pedro de Valdivia, y pudo apreciar la conveniencia del sistema en la labor de los obreros de las pampas.

Comenzó diciéndonos: "En dicha Oficina trabajaban entonces, y no hace mucho de ello, 3.200 obreros, de los cuales 2.500 estaban sometidos al sistema de jornada continua de ocho horas, en tres turnos. El primero, de 7 a 15 horas; el segundo, de 15 a 23 horas, y el tercero, de 23 a 7 horas del día siguiente.

Debo explicarles que la naturaleza misma del trabajo en la pampa exige la presencia continuada en determinados trabajos de obreros especializados. Es una faena que no puede interrumpirse, vale decir que al terminarse la jornada de un obrero, su reemplazante del turno siguiente está esperando a su lado, y así sucesivamente, para impedir la paralización de la faena. La voz de orden es: "mayor producción del factor hombre corresponde a mayor producción general", y es norma produce magníficos resultados especialmente en los trabajos a trato, como ser los perforistas de minas, etc.

El personal de ingenieros y demás jefes está sometido al mismo sistema. Cada turno está vigilado y orientado en su trabajo por el correspondiente turno de ingenieros y jefes, quienes trabajan, al igual que los obreros, ocho horas exactas por turno. Y por lo demás, nos agrega, deben ustedes considerar que en la pampa ocho horas son en realidad ocho horas de labor, de trabajo real y de rendimiento efectivo. El personal llega a hacerse cargo de su turno vestido para la labor y con sus herramientas.

—Cuando, como en Pedro de Valdivia, los obreros viven a seis o siete kilómetros de la mina, son llevados a la obra en tren, pero cada obrero debe retirar su tarjeta de trabajo, en el campamento donde vive, de veinte a treinta minutos antes de iniciarse la hora de su turno, es decir a tiempo para tomar su tren.

Las compañías exigen y pagan una jornada efectiva de ocho horas útiles de trabajo.

El ritmo de trabajo sincronizado en turnos continuos de ocho horas ha dado muy buen rendimiento, pero esto no es todo; el personal puede así disponer de bastante tiempo para su esparcimiento, y la mejor prueba de ello es lo aficionados que son los que trabajan en la pampa a todos los deportes, afición que las compañías han impulsado y desarrollado a costa de no pocos gastos por cuenta propia. Hagan un poco de memoria y recordarán que de la pampa han salido más de algunos notables boxeadores y no menos conocidos atletas y footballistas. El pampino sabe trabajar porque sabe entretenerse en sus horas libres y el descanso físico — el deporte es un descanso — es también descanso mental.

Se cree que el sistema de tres turnos, con entrada a las 7 de la mañana, 3 de la tarde, y 11 de la noche, produce desconcierto en los hogares, por lo que respecta a las comidas, pero esto es el más grande de los errores, afirma categóricamente el señor Baraona. Y aún más, dice, yo no puedo comprender cómo hay gente en Santiago que opine y pontifique afirmando que la implantación de la jornada única va a producir trastornos estomacales.

El obrero o empleado de la pampa, antes de entrar a su turno, toma una alimentación sana y nutritiva pero no carga el estómago; come, por ejemplo, un pedazo de carne asada, con ensalada u otro acompañamiento, y una o dos tazas de café con leche y pan. Después de abandonar su labor hace la comida fuerte del día, o sea, una buena cazuela, un plato de verduras, un trozo de carne, con papas, arroz, o algo semejante y su taza de café puro o con leche. Para el curso de sus ocho horas de jornada, sólo lleva — y no todos lo hacen — un ligero "tente en pié" como ser algo de té y un sandwich, lo que consume rápidamente en cualesquiera de los instantes libres que, sin abandonar su labor, se presentan como es lógico, a lo largo de ocho horas de trabajo.

En la pampa cada quince días se cambian los turnos completos, en forma tal que el personal que estaba en el turno de siete de la mañana a tres de la tarde pasa al turno de once de la noche a siete de la mañana. Estos últimos van al turno de tres de la tarde a once de la noche, y los de éste van al turno de siete de la mañana a tres de la noche. Es decir que cada quince días hay una completa variación de las horas, tanto para dormir como para comer, trabajar o entretenerse.

— Y prosigue el señor Baraona, todo esto se hace en forma automática sin dificultades ni reclamos, con una regularidad de cronómetro y sin el menor perjuicio para la salud del personal.

—Puedo asegurarles que es muy raro el caso de un obrero o empleado de la pampa que se enferme por seguir tal sistema. Claro es que se enferman algunos, pero ello es debido a causas naturales y sin relación alguna con la forma de ejercer sus actividades.

EL DR. LIBERMANN DICTO CONFERENCIA

Ayer se llevó a efecto en la Universidad de Chile, la conferencia del naturalista argentino, Dr. José Libermann, sobre "Defensa de la Naturaleza Americana". Presidió el acto don Carlos Silva Figueroa, presidente de Los Amigos del Arbol, organizadores de la velada.

Presentó al conferencista, en breves y expresivas palabras, don David Perry B. A continuación, el escritor Mariano Latorre leyó un trabajo sobre "Las Palmas Chilenas".

El Dr. Liebermann desarrolló, a continuación, su tema en forma sugestiva y elocuente. Hizo una relación cabal de las riquezas del agro, la flora y la fauna chilenos, destacando el valor prehistórico de sus aspectos, la imprevisión con que se les destruye, y terminó exponiendo un programa de administración de nuestra naturaleza, destinado a incrementar nuestros recursos y explotarlos racionalmente. Dejó establecidas las bases para la formación del núcleo chileno de la Comisión Honoraria de la Fauna Americana.

AYER REASUMIO EL MINISTRO DE COMERCIO

El Ministro de Comercio, señor Pedro Alvarez Suárez reasumió en la mañana de ayer sus altas funciones después de haber realizado una visita a la Planta Refinadora de Petróleo de Viña del Mar y de haber estudiado en Valparaíso los actuales medios de transporte marítimos al norte y sur del país.

ACUMULACION DE VALIJAS POSTALES HAY EN PANAMA

La Cámara de Comercio de Chile se encuentra preocupada ante el hecho de haberse producido una acumulación de valijas postales en Panamá, lo que afecta gravemente a las exportaciones de revistas de actualidades con destino a Colombia, Venezuela, países de Centro América, México y las Antillas.

Hay despachos correspondientes a la segunda semana de febrero último que aún no llegan a su destino. La circunstancia de este retardo devaloriza por completo dicha mercadería, ya que una revista de actualidades, pasados seis meses desde la fecha de su publicación ha perdido su oportunidad.

Se están iniciando gestiones ante la Dirección General de Correos y ante el Ministerio de Relaciones Exteriores para buscar una solución a este grave problema.

CHILE NO HA SIDO NOTIFICADO DE AMPLIACION DEL BLOQUEO A EE. UU.

EL EMBAJADOR ALEMAN HA DADO CUENTA SOLO VERBALMENTE DE TAL RESOLUCION DE SU GOBIERNO

A mediodía de ayer, durante una entrevista concedida por el Canciller señor Ernesto Barros Jarpa a los periodistas, expresó que la Embajada de Alemania no había comunicado por escrito a la Cancillería la ampliación del bloqueo marítimo a Estados Unidos.

El Ministro de Relaciones agregó que el representante diplomático del Reich, Excmo. señor Barón Wilhem von Schoen, había dado cuenta sólo verbalmente de la ampliación de dicho bloqueo.

Manifestó, también, el señor Barros Jarpa, que para que Chile se considere notificado de tal resolución, y de acuerdo con el derecho internacional, el representante del Gobierno alemán debe hacer entrega de la nota correspondiente.

DON JORGE GARRETON G., ASUMIO AYER DIRECCION DE INVESTIGACIONES

Ayer, a las 16.30 horas, asumió su cargo de nuevo Director General de los Servicios de Investigaciones, Identificación y Pasaportes, el señor Jorge Garretón Garretón.

El Prefecto Jefe señor Luis Tapia Rodríguez, que hasta ayer desempeñó el cargo de Director General en el carácter interino, le hizo entrega de este cargo.

Concurrieron a esta ceremonia el Secretario General de esa repartición, señor Salvador de la Vega; el Prefecto de Santiago, señor Manuel Irarrázaval Benavente, y altos funcionarios.

Cerca de las 18 horas llegó hasta el edificio Central de Investigaciones, el Ministro del Interior, doctor Morales Beltrami, quien saludó a los jefes de estos servicios, recorriendo después acompañado de éstos, las diversas dependencias.

El Prefecto de Santiago, señor Irarrázabal Benavente le ofreció momentos después de haber asumido el nuevo Director General, un cocktail en el casino.

CONSTRUCCION DE UN ESTADIO EN LOS TERRENOS DE ESC. DE AGRONOMIA

PERJUDICARA A LOS ESTUDIANTES

La Federación de Estudiantes de Chile nos ha pedido la publicación de la siguiente declaración oficial:

"Habíamos preferido guardar silencio ante el grave problema que afecta a nuestros compañeros de Agronomía, en la certidumbre de que dadas las poderosas razones expuestas por el alumnado y por la Sociedad Agronómica de Chile y de nuestras conversaciones con el señor Rector la solución que habría que dársele sería la más justa y razonable, pero hoy, cuando desgraciadamente los hechos están ya consumados, no nos queda otro camino que el de hacer saber a todos los universitarios y a la opinión del país, como se han producido los hechos para impedir que se tome una determinación tan injustificada.

El Honorable Consejo Universitario, por insinuación del señor Rector, acordó que la construcción del Estadio Universitario se realizará en los campos de experimentación de las secciones de Arboricultura Fruta y Cultivos que la Escuela de Agronomía posee en la Quinta Normal, terrenos de 20 hectáreas de extensión con un valor aproximado de 20 millones de pesos.

Esta resolución, tomada precipitadamente, causó como es de suponer la protesta unánime de todos los estudiantes de Agronomía, que se ven despojados de algo que les es de imprescindible necesidad. Esta protesta que podría parecer a primera vista un egoísmo, va que nadie puede desconocer la enorme importancia y necesidad de un Estadio para los universitarios, tiene sin embargo, un poderoso fundamento.

Pocas Escuelas Agronómicas en el mundo tienen como a su nuestra Universidad la comodidad de poder realizar sus prácticas a pocas cuadras del establecimiento, en donde disponen de varias hectáreas de terreno, algunas de ellas en producción y otras tantas de diversos cultivos.

El Honorable Consejo Universitario olvida al ordenar destinar estas secciones para la construcción del Estadio que se priva a los estudiantes de Agronomía de poder aplicar prácticamente sus conocimientos teóricos, que muchos califican de excesivos, y que motivó la reforma que actualmente los rige.

La medida acordada por el Honorable Consejo no tendría la gravedad que tiene si los estudiantes de Agronomía dispusieran de un fundo en donde poder efectuar sus prácticas en forma racional; pero, desgraciadamente, el fundo "La Rinconada" que la Universidad concederá con este fin, está pronto a convertirse en una explotación comercial en manos de una sociedad formada por la Caja de Crédito Hipotecario, la Corporación de Fomento a la Producción y la Universidad de Chile, en donde lo único que se persigue es obtener ganancias y tardíamente se lleva a practicar a los alumnos, lo que está establecido como servidumbre.

Esta situación se agrava hoy día por la circunstancia de que, dada la escasez de medios de transporte, este año se habría de restringir las escursiones que contempla el plan de estudios y que son de tanta utilidad.

Al ordenar construir el Estadio en estos terrenos, el señor Rector lo hizo con el objeto de ahorrar la compra del terreno, ya que éstos le pertenecen a la Universidad pero en opinión de los técnicos, existe en la misma Quinta Normal otros donde podría hacerse sin tener que arrancar árboles frutales y lesionar en forma tan grave a una rama tan importante de nuestra enseñanza universitaria.

Sabido es, además que existe el proyecto de construir la ciudad universitaria en el cerro Blanco, en la que se haría un gran Estadio para vender entradas, como si se tratara de una casa, el que se construyera en la Quinta Normal.

Lo más extraño de todo esto es que han sido sólo los alumnos y la Sociedad Agronómica de Chile los que han levantado su voz para protestar por esta determinación, pues aunque todos los profesores están de acuerdo en que es una atrocidad lo que se comete, ninguno ni ninguno los jefes de las secciones que se van a destruir, han protestado en forma oficial ni se lo han hecho saber al señor Rector por que podamos comprender a qué se debe este silencio.

Este hecho tiene enorme importancia, pues no es la primera vez que los compañeros de Agronomía se han visto solos en sus campañas, sin el apoyo efectivo de sus profesores lo que ha hecho que se crea a su alrededor un clima adverso para tildarlos de rebeldes y revolucionarios.

La FECH, vale decir el estudiantado universitario solidariza ampliamente con los compañeros de Agronomía, y señala serenamente al Honorable Consejo Universitario las poderosas razones que exigen la reconsideración de esta medida para dar una solución más justa y razonable a la construcción del Estadio Universitario.

Por el Comité Ejecutivo de la Federación de Estudiantes de Chile. — (Fdo.): CARLOS PAVEZ, presidente".

EN HONOR DEL SR. LUIS PEZOA GUZMAN

Más de doscientas personas concurrieron a la manifestación scoutiva de ayer, en honor del señor Luis Pezoa Guzmán, comandante de la Brigada de Scouts "Alcibiades Vicencio".

Se dió lectura a numerosos mensajes de instituciones congéneres de Brasil, Uruguay y Argentina.

La banda de la brigada organizadora amenizó este acto, desarrollándose además diversos números artísticos.

TRES PILOTOS CIVILES RECIBIERON SU BREVET

Ayer rindieron examen para optar el título de piloto civil de turismo los señores Osvaldo Gutiérrez, Francisco Echeñique y Arturo Costabal.

Por designación de la Dirección General de Aeronáutica, compusieron la Comisión Examinadora los señores: Comandante Carlos Montecino, Director General de Aeronáutica; Jorge Verdugo piloto civil y instructor del Club; René Gómez, oficial de la Fuerza Aérea y secretario del Club Aéreo de Chile, y el Director de la Institución, señor Rodolfo Mistral.

Una vez terminadas las pruebas los pilotos recibieron el brevet correspondiente.

BODEGA DEL DIARIO "EL CHILENO" SE INCENDIO

Ayer, a las 9.20 horas, se declaró un incendio en la bodega del diario "El Chileno", ubicado en Rosas 1281.

El fuego, cuyo origen se desconoce, alcanzó a consumir totalmente una gran cantidad de papel y otros materiales de imprenta, cuyo monto asciende a más de $ 100.000.

Existen seguros comprometidos por más de cuatrocientos mil pesos en la Cía. "Insurance".

NOTICIAS DIVERSAS

PRESIDENTE DE LA JUNTA NACIONAL DEL TRANSITO. — El subsecretario del Interior suplente, señor Antonio Serrano Palma, presidirá la Junta Nacional del Tránsito y la Junta Permanente de Jornada Unica, por derecho propio.

INSPECTOR DE BOSQUES. — Ha sido nombrado Inspector de Bosques, ad honorem, para la provincia de Concepción, el señor Rolando Merino Reyes, ex Ministro de Tierras y Colonización.

CULTIVO DEL ALGODON. — Ha partido al norte el jefe del servicio de Formación de Colonias de la Caja de Colonización Agrícola, ingeniero agrónomo don José Maige, quien ha sido comisionado para estudiar el fomento que hará la institución del cultivo del algodón en aquella región.

Este estudio será hecho en algunos valles de Arica, como Camarones, Azapa, etc., cuyas tierras y clima se prestan para esta clase de cultivo.

BENEFICIO. — El miércoles próximo se efectuará en el Teatro Municipal una velada en beneficio de la niñez desvalida. Se ha preparado un interesante programa.

MANIFESTACION. — El personal de los Almacenes García y Los Gobelinos ofrecerá una manifestación, con motivo de su onomástico, al delegado del personal, señor Luis H. Pardo.

MOVIMIENTO PRO ITALIA LIBRE. — Tiene instaladas sus oficinas en su nuevo local ubicado en la calle Esmeralda N.o 878, 2.o piso. El comité directivo ruega a los miembros del movimiento pasar a retirar sus respectivos carnets que se entregarán en el local social, todos los días, de 18.30 a 20 horas.

CURSOS DE INTERES GENERAL. — La Agrupación de los Profesores del Estado "Manuel Bulnes", ha abierto la matrícula de los siguientes Cursos de Invierno:

Idiomas: cursos elementales, medios y superiores, de latín, castellano, italiano, árabe, alemán, inglés y francés. Umanísticos: destinados a preparar pruebas del bachillerato. Recuperación: tendrán por objeto repasar las materias científicas y humanísticas correspondientes a los cursos de humanidades. Mayores datos en Agustinas 972, sexto piso, oficina 645, de 15 a 18 horas.

PRECIO MEDIO ARMONICO DE LA CARNE. — Fué firmado por S. E. el Presidente de la República y al Ministro de Agricultura, el decreto que fija en $ 3.27.5 el precio medio armónico del kilo vivo de carne, para los efectos del impuesto que deben pagar los animales vacunos que se internen al país, siempre que no provengan de la República Argentina.

CIRCULO DE OFICIALES DE LA MARINA MERCANTE. — Ha nombrado el siguiente directorio: presidente, don Carlos Cole Wells; vicepresidente, don Guillermo Baudrand Sepúlveda; tesorero, don Camilo Varas Vega; secretario, don John Kears; directores, señores Alberto Baudrand Sepúlveda y J. Rafael Bravo Araya.

Se acordó sesionar los viernes, a las 18.30 horas, y dejar el libro de Registro a disposición de los señores oficiales en el Círculo de Ex Cadetes Militares.

ESCUELAS POLITECNICAS "DIAZ GASCOGNE". — Estas escuelas han abierto la matrícula para los siguientes cursos: mecánica dental, modas (corte y confección), bordados, sombreros artísticos, peinados modernos (al agua, fierro), permanente, belleza femenina, manicure, sastrería, comercio, etc. Una vez terminado satisfactoriamente su aprendizaje, reciben las interesadas su correspondiente diploma de competencia. Más informes en Santo Domingo 670.

"TEATRO ESCUELA". — Este conjunto artístico se presentará hoy, a las 15 horas, en San Miguel, Gran Avenida 3448, con ocasión de celebrarse la fundación del Centro de Padres y Amigos de la Escuela. En esta ocasión se desarrollarán interesantes números de variedades y además, se pasará una película corta.

CON S. E. — El Excmo. señor Presidente de la República concedió audiencia al vecino de Valparaíso, señor Germán del Fierro, quien, en representación de respetables sectores de la provincia, expuso a S. E. las necesidades más urgentes de los mismos.

Se refirió, también, a asuntos relacionados con la Marina Mercante Nacional, a los astilleros, a los fletes y seguros.

ULTIMA SEMANA de nuestra Tradicional

Liquidación Semestral

ALMACENES y Mueblería PARIS

TOALLAS de felpa inglesa, artículo de gran calidad y tamaño, a $ 25.50 y

$ 15 80

PAÑOS gamuza, para limpiar muebles, a

$ 3 50

TELAS para manteles buen damasco liquidamos, el metro a

$ 19 50

MANTELES para comida, confeccionados en durable granité, de 1.60 1.60 mtrs., a

$ 29 80

SERVILLETAS para comida, confeccionadas en granité y damasco, gran duración, a $ 4.50, y para té, a

$ 0 80

FRANELA listada, especial para pijamas, artículo de mucha duración, el metro a

$ 8 90

CUBRECAMAS de rico raso de seda, forradas en inmejorable satín, vuelo 2 lados, confeccionadas a mano, 1 1/2 plaza, cada una, a $ 550.— y

$ 450 00

SUBRECAMAS de cretona floreada y revés liso, para 1 1/2 plaza, a $ 82.50, y 1 plaza, a

$ 69 50

UN LOTE DE FRAZADAS AVERIADAS!

Regalos Utiles

JUEGOS DE 5 CACEROLAS, fierro enlozado en colores azul y marrón, tamaño 0.20, 0.14, 0.16, 0.18 y 0.20 ctms., el juego, a

$ 74.50

JUEGOS DE COPAS de semicristal, hermosos tallados, compuestos de 75 piezas, el juego, a

$ 475.00

JUEGOS DE CACEROLAS, compuestos de 5 medidas, fierro enlozado, en colores azul y marrón, tamaño 0.20, 0.14, 0.16, 0.18 y 0.20 ctms., el juego, a

$ 74.50

JUEGOS PARA TE, de cristal Americano, compuesto de 13 piezas, el juego, a

$ 159.00

JUEGOS PARA FRUTAS AL JUGO, de cristal Americano, compuesto de 7 piezas, el juego, a

$ 59.50

Pedidos contra reembolso: CASILLA 786

COLCHAS cubrecama, pura seda, alta fantasía, para 1 1/2 plaza, a

$ 132.50

JUEGOS DE CAMA, bordados, compuestos de 3 piezas, en blanco y colores, para 1 1/2 plaza, a $ 129.50, y en cordón, a

$ 85.50

LAMPARAS eléctricas para velador muy prácticas, a

$ 98 00

LINDO juego de cuchillería compuesto de 85 piezas, artículo de calidad y buen gusto, el juego, a

$ 2.950.00

RAZADAS pura lana, muy abrigadoras, amplias, para 1 1/2 plaza, a

$ 69 50

FINAS FRAZADAS, pura lana, colores rosa, vicuña, celeste y champaña, para 1 1/2 plaza, a $ 167.50, y para 1 plaza, a

$ 148 50

FRAZADAS pura lana, gran calidad, muy gruesas y abrigadoras liquidamos, a

$ 178 50

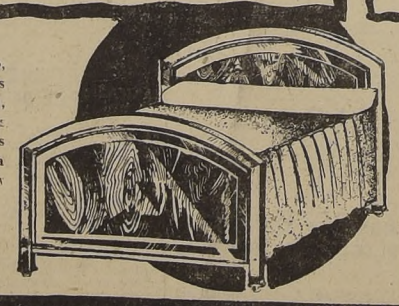

MARQUESAS de acero, tubos cuadrados, lo más sólido que se fabrica, barnizadas en perfectas imitaciones a maderas finas, liquidamos, para 1 1/2 plaza, a $ 585.— y para 1 plaza, a

$ 545.00

MARQUESAS modernas, imitación a maderas finas en colores caoba, nogal y roble para 1 1/2 plaza, a $ 490.— y para 1 plaza, a

$ 395 00

Almacenes y Mueblería PARIS

AV. B. O'HIGGINS Y SAN ANTONIO

EDICION DE 40 PAGINAS

LA NACION

(EMPRESA PERIODISTICA "LA NACION" S. A.)

TERCERA SECCION

AGUSTINAS 1269 - CASILLA 81 D.

SANTIAGO DE CHILE, DOMINGO 21 DE JUNIO DE 1942

PRECIO EN TODO EL PAIS: $ 1.20

La Municipalidad de Quinta Normal, comuna progresista y de gran población, tiene a su haber interesante labor

COMO SE HA IDO GESTANDO EL DESARROLLO DE ESTE SECTOR DE LA CAPITAL, QUE ES EN LA ACTUALIDAD ASIENTO INDUSTRIAL DE IMPORTANCIA Y DONDE UN VECINDARIO CON ESPIRITU PUBLICO MUEVE PROVECHOSAS INICIATIVAS.— UNA RAPIDA VISTA A LOS SERVICIOS DE LA COMUNA. — POBLACIONES, AGUA POTABLE, HIGIENE PUBLICA, CANALIZACION DEL MAPOCHO ETC.

Ofrecemos a los lectores algunas interesantes informaciones sobre la labor del Gobierno comunal de Quinta Normal:

Alcalde: don Alejandro Ruz Aguilera.

Regidores: señores Treviso Girardi Donelli, Moisés Valenzuela Zamorano, Luis A. Picón Salas y Daniel Navarro Navarro.

Secretario de la Corporación y de la Alcadía: don Efrén Araya Oliva.

El actual Alcalde fué elegido en sesión extraordinaria realizada el 24 de mayo de 1942, elección motivada por la renuncia que presentó de su cargo el Alcalde anterior, don Luis A. Picón Salas.

La comuna de Quinta Normal ha tenido su principal desarrollo y progreso, a contar de la Administración del Alcalde don Enrique Fagalde Villela(el cual ascendió al poder comunal en 1933, como presidente de la Junta de Vecinos de la que formaron parte prestigiosos vecinos, como fueron los señores Marco Aurelio Arriagada, José T. Agüero, Luis E. Bernal etc. en cuya administración se esbozaron los principales problemas de urbanización de la Comuna, y se dió comienzo a la construcción de pavimentos definitivos de concreto, como ser las calzadas de las calles Robles, Walker Martínez y Carrascal. Se abordó el problema de la higienización de la localidad, mediante los trabajos de alcantarillado en el sector donde la población es más densa, y se estudió el problema del alumbrado público, que hasta aquel entonces era provisorio y presentaba muchas deficiencias.

Señor Efrén Araya Oliva, secretario de la Corporación y Alcaldía

Durante el período de 1935 a 1938 se entró de llano a resolver los problemas expresados, continuándose los pavimentos de concreto en las calles Constantino, Cruchaga, Montt y Mapocho. Se dió comienzo a los trabajos de alcantarillado, y se firmó un contrato con la Compañía Chilena de Electricidad, lo cual permitió instalar luz definitiva en las calles principales como ser José J. Pérez, Mapocho, Carrascal, Robles, Walker Martínez, etc. Se crearon nuevas líneas de autobuses y se dió comienzo a la arborización de algunas calles, plantándose árboles nuevos en Robles, Walker Martínez y Carrascal.

Gran impulso de progreso recibió, también la Comuna durante la administración de don Luis E. Bernal Cantuarias, que abarcó de 1938 a 1941. Durante el Gobierno Comunal del señor Bernal, se pavimentaron definitivamente las calles de J. J. Pérez, Aromos, Santo Domingo, Salvador Gutiérrez, y se continuó Carrascal hasta Lo Espinoza; se amplió el alumbrado definitivo en algunas calles; se dió comienzo a los trabajos del Estadio comunal en los terrenos del Polígono y a la Población de la Caja de la Habitación Popular en esos mismos terrenos; se dió término a la urbanización de la Población Lo Franco; se inauguró oficialmente el Casino de dicha población y se otorgó nombre oficial a sus calles, las cuales llevan nombres de los médicos argentinos que actuaron en el terremoto de enero de 1939.

Durante esta misma administración se mejoraron los servicios de locomoción, principalmente con la instalación de líneas de microbuses por Mapocho, J. J. Pérez, Santo Domingo y San Pablo; se dió amplitud a la administración de Correos (22); se construyó la plaza de juegos infantiles Zenón Torrealba; se inauguró el Restaurante Popular y se dió gran impulso al problema de abovedamiento de canales, principalmente el de calle J. J. Pérez (Acequia de Los Pérez). Se estudió y aprobó el Proyecto de construcción del Barrio Cívico (Edificio Municipal) y se obtuvo la autorización legislativa para solicitar un empréstito; se pidió y obtuvo la construcción de Grupo Escolar de Instrucción Primaria; se creó la Escuela Industrial; se instalaron grados vocacionales, y se solicitó la creación de un Liceo.

PRINCIPALES PROYECTOS PENDIENTES.— Una Comuna con la enorme extensión como la que abarca Quinta Normal, cuyos deslindes se extienden desde el río Mapocho hasta Ecuador y desde Villasana y el deslinde Poniente de la Quinta Normal de Agricultura hasta Barrancas, cuya área abarca más de 500 manzanas, tiene lógicamente innumerables problemas

Señor Alejandro Ruz Aguilera, Primer Alcalde

pendientes, los cuales no han sido satisfechos, principalmente por falta de medios económicos y porque sus peticiones de progreso no han recibido, hasta ahora, el apoyo de los Poderes Públicos.

Es así como una sentida aspiración del vecindario de Quinta Normal la constituye la construcción de un Hospital que podría prestar inapreciables servicios a la ya numerosa población que asciende a 65.000 habitantes y que serviría, también a algunas comunas vecinas, como ser Renca, Barrancas y Maipú, y evitaría el recorrido de las grandes distancias que tienen actualmente que hacer sus pobladores.

A pesar de haber adquirido desde hace años la Beneficencia, en calle Mapocho, terrenos con el objeto de construir un hospital hasta ahora nada se ha hecho por iniciar los trabajos respectivos.

Actual edificio de la Ilustre Municipalidad de Quinta Normal

LICEO MIXTO.— Otra sentida necesidad de esta Comuna es la creación de un Liceo que sirva al numeroso alumnado, que con grandes sacrificios y peligros debe transladarse a los Liceos de Santiago, principalmente si se considera la deficiente locomoción. Quinta Normal, con una población escolar de 15.000 niños necesita, tal vez más que otras comunas de un establecimiento de esta naturaleza, al cual —por ahora— se le podría dar carácter de mixto para que sirviera a niños de uno y otro sexo.

Hace más de 2 años que el Municipio inició una cruzada tendiente a obtener su creación, y sus esfuezos se han visto coronados por el éxito, fruto de la promesa que hiciera a la Comuna el Ministro de Educación don Raimundo del Río, El actual Ministro, don Oscar Bustos, ha dictado las providencias del caso a fin de que dicho establecimiento comience a funcionar a contar desde este año, y al efecto se ha comisionado al Vice rector del Liceo Valentín Letelier, don Julio Zúñiga, para que proceda a la iniciación de la matrícula, a la busca de locales para su funcionamiento y se ha abierto la oposición para designar al personal docente que servirá en sus aulas.

Se nos ha informado que ya hay matriculados cerca de 120 niños para los cursos del presente año, y más de 500 para el año entrante, con lo cual ese establecimiento puede comenzar sus labores con el primar ciclo, o sea, hasta el Tercer Año de Humanidades, y además que las clases se comenzarán en el presente mes de junio.

URBANIZACION DE POBLACIONES.— Otro problema de gran envergadura que tiene que abordar la actual administración comunal es el referente a la urbanización de las poblaciones, algunas de las cuales como es la población Zelada, se han formado al márgen de la Ley, y en consecuencia carece de los elementos más indispensables, como ser pavimentos, agua potable y alumbrado. A fin de terminar con este estado de cosas, la Alcaldía ha procurado, mediante sus buenos oficios, armonizar las dificultades existentes entre los formadores de dicha población y los pobladores, con el objeto de que se dé comienzo —cuanto antes— a las obras de urbanización. Un medio eficáz para solucionar el problema de las poblaciones afectas a la Caja de la Habitación Popular sería el que los Poderes Públicos, proveyeran cuantos antes de los fondos necesarios a dicha institución a fin de que los pobladores o vecinos que se han acogido a sus beneficios, puedan a corto plazo recibir los beneficios concernientes a la urbanización.

Consecuente con el deseo de la Alcaldía de mejorar las condiciones higiénicas de los pobladores, la Municipalidad solicitará el abovedamiento de los canales que corren a tajo abierto.

Es así como dentro de poco se iniciarán gestiones para el abovedamiento del canal de La Pava, que atraviesa próximo a la Población Zelada.

Intima relación con el problema anterior tiene el referente al agua potable. Hay en la comuna poblaciones enteras que no cuentan con este importante elemento, cuya urgencia en su instalación se ha hecho presente en forma reiterada al Supremo Gobierno, y su solución es tanto más urgente si se considéra que hay sectores como es el de la población Morandé, donde ni siquiera los pobladores pueden hacer uso del agua de norias, por cuanto están próximas a pozos negros o letrinas.

Pero el problema del agua potable no sólo radica en la necesidad de instalar matrices donde no hay servicio; también es urgente modificar o cambiar las actualmente existentes, pues no hay presión suficiente, y es debido a esta circunstancia que en los trabajos de alcantarillado domiciliario, que deben realizarse en las zonas donde se ha hecho obligatorio, se ha tropezado con la dificultad de que no hay agua potable bastante para el funcionamiento de ese servicio.

Es por estas razones expuestas que en el proyecto de invertir varios millones de pesos que tiene el Ministerio de Fomento para mejorar los servicios de agua potable en diversas localidades del país, Quinta Normal debe ser considerada entre las que con mayor urgencia necesitan de esa inversión.

HIGIENE COMUNAL:— Con la construcción del alcantarillado en el sector más densamente poblado de la comuna, ya se ha dado un paso importante en lo referente a la higienización de esta localidad; no obstante queda mucho por hacer para obtener el desideratum que se desea. Actualmente se efectúan los estudios para extender la red de alcantarillado a otros sectores que abarcan de Santo Domingo y San Pablo hasta Ecuador. Con todo una vez terminados estos últimos trabajos, la red de alcantarillado sólo comprenderá el sector Oriente de la comuna, quedando el problema latente respecto del sector Poniente.

Es por eso que la Municipalidad acordó hacer obligatoria la construcción de pozos negros donde no haya red de alcantarillado.

La Corporación Municipal ya ha adoptado medidas tendientes a la adquisición de carretones para efectuar una mejor estracción de las basuras domiciliarias y de las calles y demás sitios de uso público, y actualmente efectúa estudios para terminar con los botaderos para las basuras que se traen de otras comunas.

CANALIZACION DEL MAPOCHO.— Es este un problema que desde hace más de cuatro años viene impulsando la Municipalidad de Quinta Normal, y el autor de la moción respectiva, el ex regidor don José Tobía Agüero, impulsó su tramitación hasta la aprobación general del proyecto por el H. Senado, cuya obra representará positivos beneficios y evitará la constante zozobra en que están las comunas de Renca y Quinta Normal de ser arrastradas por las aguas del Mapocho, principalmente las poblaciones Lo Franco y Morandé.

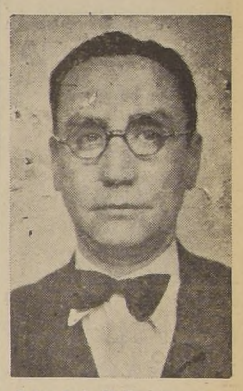

Señor Luis Muñoz, tesorero

Como ya se ha repetido en innumerables publicaciones, la Comuna de Renca está dos metros bajo el nivel del río, y las poblaciones indicadas de la comuna de Quinta Normal están casi al nivel del lecho y a continuación de una curva que hace el río al norte; de tal manera que en una crece tomará su curso natural a través de las poblaciones indicadas y las arrastrará, cosa que estuvo a punto de ocurrir el año pasado, época en que se salvó felizmente esta situación.

Pero no sólo es el aspecto indicado el que debe considerarse en este trascendental problema: las obras de canalización proyectadas desde el puente Manuel Rodríguez hasta el de Lo Espinoza, beneficiarán también en parte muy importante a la Municipalidad de Santiago, corporación que a pesar de las reiteradas peticiones, e insinuaciones hechas, ha descuidado los problemas más importantes preocupándose solamente del ornato del centro de Santiago.

METALURGICA CARRASCAL LTDA.

-FERRETERIA EN GENERAL-

AMARRAS
ESCUADRAS

FERRETERIA PARA
CONSTRUCCIONES

Julio Verne 4350.-Casilla 9817.-Teléfono 92907

CARRASCAL

SASTRERIA ORELLANA

MATUCANA 756 — TELEFONO 92352

Donde viste la juventud elegante

—RECIBO HECHURAS FINAS—

OFICINA TECNICA

NICOLAS FAVERO G.

W. MARTINEZ 19 —::— TELEFONO 90294

CONSTRUCCIONES, ALCANTARILLADO, ESTUCOS, PLANOS

ES LA OFICINA MAS ANTIGUA Y ACREDITADA DE LA COMUNA. HA CONSTRUIDO: EL TEATRO LO FRANCO, FABRICAS "INDEPP" Y GALLO LTDA., FIDEOS BANDERAS, PANADERIA CARRASCAL

CONSULTE PRESUPUESTOS. PRECIOS MODICOS

FARMACIA LABRIN

LOS AROMOS ESQ. SANTO DOMINGO

PARADERO GONDOLAS CATEDRAL

TELEFONO

El adelanto más efectivo de la comuna Quinta Normal. Establecimiento farmacéutico de un chileno al servicio de la salud de sus compatriotas, durante el día y la noche.

Director técnico: Miguel Labrin Romero, con dieciocho años de experiencia adquirida en las mejores farmacias y droguerías de la capital, como son: Droguería del Pacífico, Farmacias: Germania, San Pablo. De Urgencia San Antonio, Caja de Seguro, etc.

FONO: 91464

EL ROTATIVO
N.o 1 DE LA COMUNA
QUINTA NORMAL

ORGULLO DEL BARRIO:
SAN PABLO-CHACABUCO,
MATUCANA-YUNGAY

EL CINE-TEATRO QUE PARA BIEN DE SU PUBLICO SE MANTIENE INDEPENDIENTE Y A SU SERVICIO

LA EMPRESA:
ARNOLDO LOWE
ha dado una nueva orientación al
"MINERVA"
DESTACANDOLO DE:
NUEVO EQUIPO
ESPLENDIDA CALEFACCION
AIRE ACONDICIONADO
INMEJORABLES BUTACAS
Y OTRAS NOVEDADES

SUS ESPECTACULOS

SIEMPRE LOS MEJORES QUE SE PUEDEN OFRECER EN CHILE, TANTO DE CINE COMO DE TEATRO VIVO

DIARIAMENTE de 11 a 23.30 HORAS

MINERVA

MINERVA

EL ROTATIVO N.o 1 de la COMUNA QUINTA NORMAL

DESVIO YUNGAY

CARRASCAL 3201— TELEFONO 91601

GABRIEL BALBONTIN F.

NUEVA YORK 52, 3.o PISO, OF. 7

TELEFONO 89107 — SANTIAGO

CREACION DEL DEPARTAMENTO DE Q. NORMAL ES UNA JUSTA ASPIRACION DE LA COMUNA

Con ello se obtendrían importantes beneficios. — Es este el sector industrial por excelencia

ZONA INDUSTRIAL Y PLANO REGULADOR

Una aspiración máxima de los pobladores de la Comuna de Quinta Normal, es el problema referente a la creación del departamento, ya que necesita más que otras comunas de la acción directa de un representante del Ejecutivo.

El sinnúmero de problemas que requieren urgente e impostergable solución, justifican con creces esta petición, que a primera vista parece innecesaria por su proximidad a la capital de la República.

La creación del Departamento de Quinta Normal significaría para la comuna la obtención inmediata de importantes beneficios, principalmente los siguientes:

a) Una rápida y eficaz administración de justicia, con la creación del Juzgado de Letras respectivo, ya que hoy, hasta para demandas de mínima cuantía, gente modesta y de escasos recursos debe acudir a Santiago.

b) La instalación de una oficina de Investigaciones.

c) La ampliación de los servicios de la oficina de Correos y Telégrafos, que evite el traslado a la capital de sus habitantes para obtener los servicios con que ahora no cuenta el Correo 22.

d) La instalación de una oficina de Impuestos Internos, lo que permitirá al Fisco una mayor fiscalización en los impuestos, lo que redundaría en una mejor y más estricta recaudación de contribuciones.

e) El mejoramiento sanitario de la comuna, mediante la instalación de Hospitales y Policlínicas que atiendan directamente a las necesidades de sus vecinos, en su mayoría empleados y obreros, con lo cual se prestaría un positivo beneficio social, tanto más necesario si se considera la extensión de su territorio y el gran conglomerado industrial.

f) La instalación de una oficina de la Inspección del Trabajo, indispensable dado el desarrollo industrial de la comuna.

g) El aumento de la dotación de carabineros, ya que la actual Comisaría, con sus 176 hombres, no puede atender a las necesidades de una población que abarca más de 600 manzanas y cuya extensa área abarca desde el río Mapocho hasta Ecuador. Este enorme territorio queda entregado en la noche al cuidado de sólo 18 parejas de carabineros.

h) La instalación de una sucursal de la Caja Nacional de Ahorros, de gran necesidad en esta comuna, con gran número de industrias que representan un capital de varios millones y con un comercio cuyo desarrollo ha sobrepasado a las 2.500 patentes.

Fuera de los beneficios directos e inmediatos que se han expresado, la creación del Departamento de Quinta Normal tendría otros aspectos importantes, por cuanto el Gobernador que se designara cooperaría con la acción municipal en la obtención de obras de urbanización, coadyuvaría en la solución de los problemas de movilización, ornato e higiene; en la construcción de establecimientos escolares, hospitales, abovedamientos de los canales de regadío, etc., en todo lo cual serviría de intérprete ante el Supremo Gobierno de las necesidades más urgentes y premiosas de este territorio.

ZONA INDUSTRIAL Y PLANO REGULADOR

La Comuna Quinta Normal puede decirse que es la comuna industrial por excelencia del departamento de Santiago, donde se han ubicado grandes firmas industriales, como ser la Cía Industrial, la fábrica de Sombreros Cintolessi Hnos., la Fábrica de Vidrios de Weir Scott y Cía., la Fábrica de Tejidos El Salto, United Shoe Machinery Co., etc., cuyos capitales aproximados se calculan en 200 millones de pesos, y día a día se están presentando nuevas solicitudes para instalar nuevas industrias, por cuya razón se está activando la fijación de la zona industrial, la que posiblemente se fijará en las proximidades del río Mapocho.

A este respecto podemos manifestar que la Dirección de Obras Municipales de la comuna, de acuerdo con el Departamento de Urbanismo de la Dirección de Obras Públicas, está ultimando los trámites del Plano Regulador de la comuna, cosa que es previa a la fijación de la zona expresada.

Se ha dado especial importancia al término de este trabajo, a fin de liberar a sus habitantes de los peligros y molestias que les causan las fábricas de ácidos, cuyos establecimientos tendrán en un futuro cercano que instalarse en la zona que se fije de industrial.

Proyecto para el nuevo edificio de la Municipalidad de Quinta Normal y oficinas públicas, mercado municipal y teatro

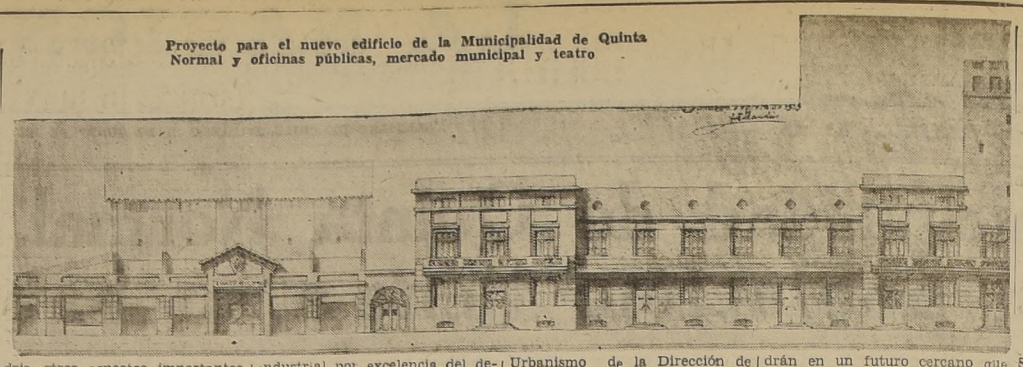

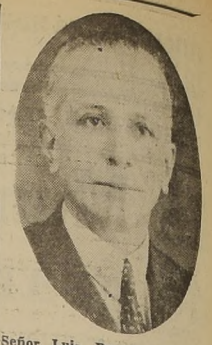

Señor Luis Bernal Cantuaria, uno de los alcaldes que más impulsó la comuna

UNICO MEDIO DE ABARATAR LA VIDA:

Compre Ud. en las FERIAS LIBRES

MERCADERIA DE PRIMERA Y FRESCA.

Los comerciantes de las Ferias Libres de la Comuna de Quinta Normal pertenecen todos a un Sindicato cuyo lema es:

Honradez. Mejor atención para el Público y Patriotismo.

LAS FERIAS LIBRES FUNCIONAN:
Walker Martínez, Domingo y Jueves; Andes esq. San Pablo, Martes y Sábado; Constantino-Ecuador, Viernes y Miércoles.

señor Luis A. Robles, subdelegado

Sr. AUTOMOVILISTA:

EL PROFESOR

JOAQUIN CAMPOS

le atiende cualquier trabajo de ingeniería, mecánica y electricidad de su automóvil personal

ATENCION: MAPOCHO 3905

LAS PUERTAS Y VENTANAS DE MADERA

de este Importante Edificio,

FUERON SUMINISTRADAS Y COLOCADAS POR LA FABRICA DE

RECAREDO INOSTROZA RAMOS

JULIO BAÑADOS 316.—TELEFONO 92442

QUINTA NORMAL

Capitán de Carabineros y subcomisario de la 1.a Comisaría,

CON ENTUSIASMO SE CULTIVAN EN Q. NORMAL ACTIVIDADES DEPORTIVAS

Los establecimientos industriales y la iniciativa particular se han manifestado ampliamente en este sentido

Las actividades deportivas han encontrado amplio campo para su desarrollo en la comuna de Quinta Normal. Existen allí numerosos clubes formados por elementos de ambos sexos, que se dedican con entusiasmo al desarrollo de la cultura física.

Los establecimientos industriales han prestado toda su cooperación a estas nobles iniciativas, contándose con magníficos campos de deportes. El espíritu de cooperación de los particulares se ha demostrado también en este aspecto ampliamente, y para demostrarlo existen instituciones como el "Unión Deportivo Aromos", cuyo presidente honorario es don Miguel Labrín Romero, a quien secunda con entusiasmo, en su carácter de vicepresidente, don Juan Tos.

El "Aromos" tiene dos años de vida y lo componen ciento veinte jóvenes que han conquistado en las diferentes ramas en que está dividida la institución, varios trofeos.

El directorio actual del club está compuesto en la siguiente forma: presidente, Jorge Martín; vicepresidente, Ricardo Prades; secretario, César Prado; prosecretario, José Durban; tesorero, Belarmino Suárez; protesorero, Víctor Aranda; directores, Idelfonso Calvo y Luis Munilla.

La presente fotografía pertenece al primer equipo de football, o sea, los señores Moncada, Torres, Olaque, Mendieta, Suárez, Prado, Retamal, Predes, Munilla, Torres y Gutiérrez.

YUNGAY

CRISTAL SONORO

YUNGAY

UNA INDUSTRIA NACIONAL QUE HONRA SU PAIS

AUGUSTO MATTE 278. TELEFONO 93091.

QUINTA NORMAL

Oficinas y Ventas: San Antonio 246.-Teléf. 32081.

SANTIAGO

Espejo 42

CON UN GRUPO ESCOLAR MODELO CUENTA Q. NORMAL

La obra fué ejecutada por la Sociedad Constructora de Establecimientos Educacionales

2,000 ALUMNOS

Anexo al establecimiento hay una hectárea de terreno para que los niños practiquen trabajos agrícolas

DECLARACIONES

El grupo escolar que hay en J. J. Pérez esquina de Molina Lavín, es uno de los más recientemente construídos por la Sociedad Constructora de Establecimientos Educacionales, y en el cual funcionan cuatro escuelas: dos primarias, una de hombres y otra de mujeres; una Escuela Vocacional de mujeres y una Escuela Nocturna para hombres.

Tanto la matrícula como la asistencia en estas escuelas es muy numerosa. El grupo escolar se construyó con capacidad para mil doscientos alumnos y tiene en la actualidad más de dos mil. El edificio se hizo estrecho para dar cabida a la población escolar de este populoso sector de Santiago.

Recorrimos la Escuela de Hombres N.o 192. El señor Director nos atendió amablemente y nos mostró las diferentes salas y dependencias que tiene la Escuela.

Todas sus salas son espaciosas, ventiladas, con mucha luz, hay un amplio taller de carpintería; un gimnasio que a su vez sirve de sala de actos con su proscenio bien montado; comedores, sala de biblioteca, sala de servicio médico etc.

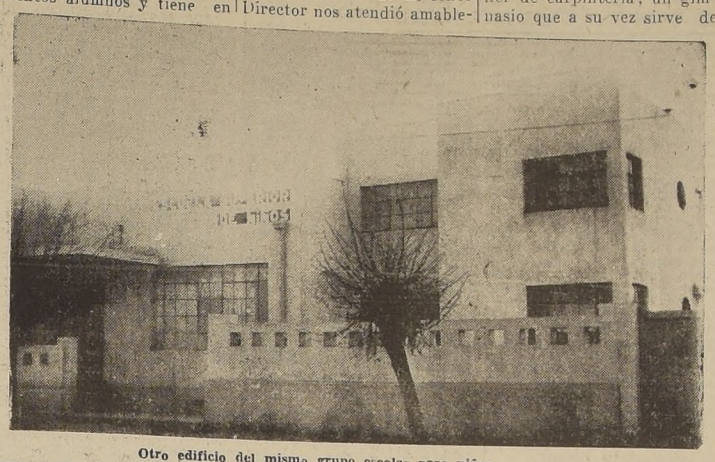

Otro edificio del mismo grupo escolar para niñas

Grupo escolar para hombres

Nos llamó mucho la atención la instalación de los servicios higiénicos y los baños. Estos son fríos y calientes y los niños pueden aprovecharlos en toda época.

La Escuela tiene además, un campo de cultivo anexo de más de una hectárea de superficie, en donde los alumnos trabajan adquiriendo, de esta manera, los primeros conocimientos de agricultura. Estimamos que todas las escuelas, en donde sea posible, debieran tener un terreno para que el alumnado practique la agricultura, ya que en nuestro país, su mayor riqueza lo constituye el cultivo de su tierra.

Después de visitar la Escuela, hicimos algunos recuerdos de aquellos viejos y carcomidos locales en que nos educamos, que no tenían atractivo alguno para el niño.

A una pregunta nuestra el señor Director nos dice: En realidad, la Sociedad Constructora de Establecimientos Educacionales ha venido a llenar un vacío enorme en nuestra política educacional. Espero que estas escuelas, construídas por la Sociedad, se vayan perfeccionando en tal forma, que constituyan en el futuro un verdadero hogar para el niño: en donde el alumno encuentre no solamente la enseñanza espiritual, sino también el abrigo y alimentación que tanta falta le hace.

Una cosa olvidada por la Sociedad, pero creo que ahora se ha corregido es la dotación del mobiliario necesario para estos establecimientos. Hoy resulta irrisorio ver estos hermosos y cómodos locales, amoblados con cajones u otros muebles improvisados o traídos por los niños.

Una preocupación preferente de nuestras autoridades educacionales debiera ser, dotar completa y oportunamente del material de enseñanza a cada escuela. A ésta en el presente año se le ha dado una cantidad tan insignificante que la considero casi nula.

FERIAS LIBRES FUNCIONAN EN LA COMUNA DE QUINTA NORMAL CON UN EVIDENTE BENEFICIO PARA EL PUEBLO

Un Sindicato de Comerciantes organizado con un amplio sentido de cooperación hacia las clases modestas

Desde que se inició en la capital el funcionamiento de las ferias libres con el propósito de hacer llegar al público, a precios razonables, los artículos de primera necesidad, en la Comuna de Quinta Normal no ha dejado de funcionar este sistema de ventas. Numerosos pequeños comerciantes han contribuído con un espíritu de comprensión al éxito de esta feria en diferentes sectores de la Comuna, y cuyas actividades se desarrollan todos los días de la semana, es decir domingos y jueves en la calle Walker Martínez, martes y sábados, en la Avda. Constantino esquina Ecuador y los viernes y miércoles en Edison esquina San Pablo.

En ellas encuentra el público desde la carne hasta la verdura, mariscos y pescado frutas y aves a precios que en comparación con los de los negocios del barrio oscilan en una diferencia de un 60 por ciento sin ninguna exageración pues, para demostrármelo, un comerciante de la feria mandó a un negocio establecido a comprar un limón y cobraron por él ochenta centavos, de los mismos que en la feria se venden a tres y cuatro por peso, y así en la misma forma con otros artículos la papa y la cebolla.

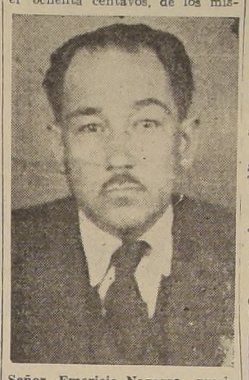

Señor Emericio Navarro, presidente del Sindicato de Comerciantes de Ferias Libres

Para una mejor comprensión entre ellos y a fin de que exista una completa armonía, estos comerciantes, que son en un número de 70, formaron el Sindicato de Comerciantes de Ferias Libres de Quinta Normal. Su presidente y fundador es don Emericio Navarro, antiguo y meritorio comerciante de la comuna que, gracias a sus esfuerzos y desvelo, los comerciantes de las ferias libres de Quinta Normal han podido mantenerse en un pie sólido y prestigioso y estimado por las autoridades de la comuna:

El directorio del sindicato es el siguiente:

Presidente, Emericio Navarro; secretario Pedro Lizama; tesorero, Santiago Aruso; directores Teófilo Torres y Ceferino Corrales. Los socios son los siguientes:

Juan Arreño, Santiago Ayuso, Juan 2.o Alvarez, Humberto Blasquez, Ramón Becerra, Cirilo Carreño, Ceferino 2.o Corrales, José Chávez, Enrique Ceverino, Elisa Díaz, Venancio de Martínez, Agustina Díaz, Carlos Flores, Fernando Gutiérrez, Julia Gutiérrez, Luis González, Mario González, Javier 2.o Gaete, Juan Ibarra, Carlos Ibáñez, Francisco Labbé, Pedro Lizana, Antonio Lobos, Liento, Francisco, Emma Duarte, Enrique 2.o Molina, Ernestina Miranda, Eduardo Meneses, Arturo Moscoso, Blondina Núñez, Estér Olivares, Roberto Olivares, Margarita Pino, Guillermo Pino, Manuel Poblete, Manuel Romero, Juan Rubilar, María Richard, José Romero, Segundo Salinas, José Silva, Vicente Salinas, Teófilo Torres, Paulina Urriola, Julio Vargas, Olegario Vargas, César Vells, Emilia Vells, Hortensia Vera, Elías Vega, Emericio Navarro, José Farías, Cesario Miranda, Juan Soto, Angel Salinas, Manuel Santana, Rosa Ponce, Eduardo García, Enriqueta Ibáñez, Segundo Rodríguez, Irolina Inojosa, María Díaz, Laura Torres, María Fuentes, Javier Villablanca, Francisco Briceño, Ernestina Amirú; María Jorquera, Juan 2.o Araya y Julio Alvarado.

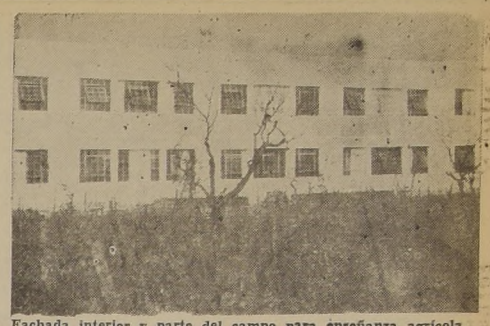

Fachada interior y parte del campo para enseñanza agrícola de los niños

Gran Carnicería "La Popular"

SANTO DOMINGO ESQ. DE BARROS

QUINTA NORMAL

La Carnicería más antigua y prestigiada de la Comuna por la excelente calidad de la Mercadería que expende al público.

CARNE SIMPRE DE 1.a CLASE

CORDERO — CHANCHO — TERNERA

MANUEL CACERES
PROPIETARIO

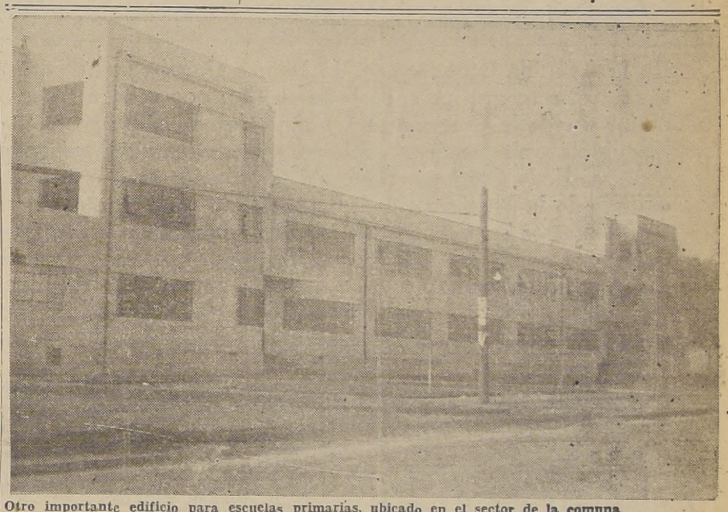

Otro importante edificio para escuelas primarias, ubicado en el sector de la comuna

VISITE UD. EL GRAN CAFE

"LAS CACHAS GRANDES"

(Anexo de la Punta de Diamante)

Ecuador 3407

Cazuela de Ave a la Chilena, los Sábado y Domingo

Caldo de Cabeza y Patas diariamente.

FERROCARRIL ELECTRICO

SANTIAGO OESTE

Fundada en 1914

CARLOS CAZIOLA e Hijo

MAESTRANZA Y EST. DE SERVICIO

San Pablo 4475

Teléfono 91740

SERVICIO DE BENEFICENCIA Y ASISTENCIA SOCIAL

Empresa de Pompas Fúnebres de la Beneficencia Pública

QUINTA NORMAL

MAPOCHO 4125. — TELEFONO 91707

SERVICIO DIURNO Y NOCTURNO

CASA CENTRAL: San Antonio 456. Teléfono 32361.

TALLERES: Panteón 806. Teléfono 88995.

FABRICA de COCINAS

CARRETILLAS, ESTUFAS, ETC.

FERRETERIA PARA CONSTRUCCIONES

OSVALDO 2.º SAGNER POHL

CARRASCAL 4361 - TELEFONO 92532

SOCIEDAD DE TRANSPORTE

CATEDRAL LTDA.

ESTACION DE SERVICIO

MATUCANA 577. - TELEFONO 92630

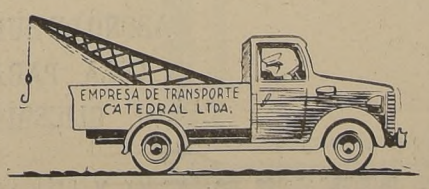

MECANICA

CARROCERIA

PINTURA

BENCINA Y LUBRICANTES

PARA EL SERVICIO EXCLUSIVO DE LA SOC.

INDUSTRIA NACIONAL de PLOMO Y PETRÓLEO, S.A. "INDEPP"

AVENIDA SAN MARTIN 4871 — QUINTA NORMAL

Teléfono 92484 — Telegramas: "Indepp"

Dirija toda correspondencia a Casilla 12012, Santiago

OTRO DE NUESTROS ARTICULOS:

Golillas de Plomo "INDEPP"

Insubstituible en infinidad de usos.

Después de cuidadoso estudio e instalación de maquinaria especial, hemos resuelto entregar a nuestra clientela la Golilla de Plomo "Indepp", a precio muy inferior a la de fierro galvanizado, no obstante tener todas las ventajas sobre aquélla.

Conocerla es Adoptarla

LA GOLILLA DE PLOMO es lo más seguro y práctico para evitar goteras.

LA GOLILLA DE PLOMO se usa sola y reemplaza a las de fierro.

LA GOLILLA DE PLOMO se usa sin pintura, cáñamo u otra empaquetadura.

LA GOLILLA DE PLOMO es más barata que la de fierro.

LA GOLILLA DE PLOMO una vez colocada no necesita más atención.

LA GOLILLA DE PLOMO ahorra tiempo en colocarla.

LA GOLILLA DE PLOMO no se oxida.

LA GOLILLA DE PLOMO se usa en toda clase de trabajos, en planchas de metal o sus substitutos.

LA GOLILLA DE PLOMO mantiene la lluvia fuera de su casa.

LA GOLILLA DE PLOMO se fabrica en diámetros exteriores de 3/4" a 1" ciegas o con perforaciones de 1/4", 5/16" y 15/64".

"INDEPP" es Calidad

Tenemos cientos de artículos que le interesarán: en cañerías de compo, cañerías de plomo, bajadas, zoquetes, soldaduras, alambre de plomo, alambre de soldadura, etc. y los acreditados tubos conductores eléctricos.

Consúltenos y le orientaremos

Otro pabellón compuesto de casitas de un piso

LAS JUNTAS DE VECINOS HAN REALIZADO LABOR EFECTIVA EN BENEFICIO COMUNAL

El primero de estos organismos fué constituido en 1934. — Labor interesante que le cupo desempeñar. — En 1927 entró a actuar una nueva Junta que hizo también obra efectiva para el vecindario

La primera Junta de Vecinos de la Comuna Quinta Normal, sector, sur, fué constituída el año 1924. La formaron los vecinos señores Luis Alberto Robles, Celestino Lautier, Federico Karl y Alejandro Pavez.

La primera acta está firmada por dichos señores con fecha 29 de abril de 1934, por la cual dan cuenta de su constitución al Alcalde de dicha comuna.

ACCION PROVECHOSA

La labor de esta Junta fué muy fructífera, y gracias a su constancia y entusiasmo se lograron adelantos de los que hoy, con mucha satisfacción, disfruta esa población. Se trabajó por el servicio de agua corriente de la Población Quidora, o sea el sector San Pablo - Brasil, entre el Polígono hasta la calle Encinas, barrio que carecía de acequias para la circulación de las aguas de regadío. Se logró la prolongación de la calle Catedral, por el lugar ocupado por el Polígono, y es así como hoy la vemos amplia y bien pavimentada hasta el Blanqueado.

Otro de los grandes méritos que se le reconoce a esta Junta de Vecinos, es también que obtuvo del Supremo Gobierno la clausura del recinto militar que estaba destinado al Ejército para ejercicios, entre ellos el de tiro al blanco, y donde muy a menudo ocurrían desgracias personales entre la población. Ese lugar está ahora destinado a la enseñanza agrícola de la Escuela de Reforma.

POBLACION OBRERA

Por último, y con la intervención del diputado del distrito, señor Juan Silva Pinto, se acordó solicitar de algunas de las Cajas fiscales, fundara allí una población obrera, gestión que tuvo pleno éxito. El esfuerzo de los vecinos y del entonces Alcalde señor Enrique Fagalde Villela, logró interesar a la Caja de la Habitación Popular, que adquirió terrenos para la construcción de una de sus más hermosas poblaciones con un valor aproximado a diez millones de pesos. Esta población, que está formada por varios pabellones, quedará entregada posiblemente en dos o tres meses más.

Este hecho es uno de los más importantes para la Comuna de Quinta Normal, ya que su mayor población está formada por obreros y gente modesta que en la actualidad muchas de ellas viven en ranchos insalubres. Habrá vivienda higiénica y cómoda para más de dos mil personas. Todo el sector que comprende esta gran población, incluso sus calles adyacentes, son amplias avenidas bien pavimentadas.

LA JUNTA DE 1937

En 1937 se formó una nueva Junta de Vecinos, integrada por los señores: presidente, don Ernesto Sepúlveda Opazo; secretaria, señorita Ema Urbina; vicepresidente, señor Ramón Flores Gutiérrez; tesorero, señor Luis Robles Baeza, y los señores Luis Bernal C. y Gaspar Balafett, como vocales.

Esta nueva Junta tuvo aún una mayor labor que desarrollar, ya que en dicho período fué cuando se trató de conseguir nuevos recorridos de autobuses, incluso la apertura de la Quinta Normal, para la circulación de vehículos colectivos, a fin de facilitar la locomoción a una gran población, o sea al barrio "Apóstol Santiago", lo que también se logró y durante largo tiempo existió este recorrido, facilitando enormemente el transporte de pasajeros. Este recorrido ha quedado actualmente suprimido debido a los trabajos de la línea del ferrocarril de Matucana.

UN ALCALDE ACTIVO

Vale la pena recordar que la finiquitación de la operación de la venta de los terrenos del Polígono para la Población de la Caja de la Habitación Popular se finiquitó durante la alcaldía del señor Luis Bernal, en 1938, siendo uno de los alcaldes más activos con que ha contado la comuna. Durante su período de tres años prestó todo su apoyo a las Juntas de Vecinos para que realizaran sus aspiraciones y con ello las de la población. Entre las obras que dicho Alcalde dejó pendiente y que hasta la fecha aún no se han logrado realizar, existe el proyecto de un empréstico por la suma de dos millones de pesos para la construcción de la Casa Municipal, edificio para el Mercado, edificio público para oficina de Telégrafo, Correo, Registro Civil, Teatro, Cuartel de Carabineros, restaurantes populares, plazas de juegos infantiles, etc.

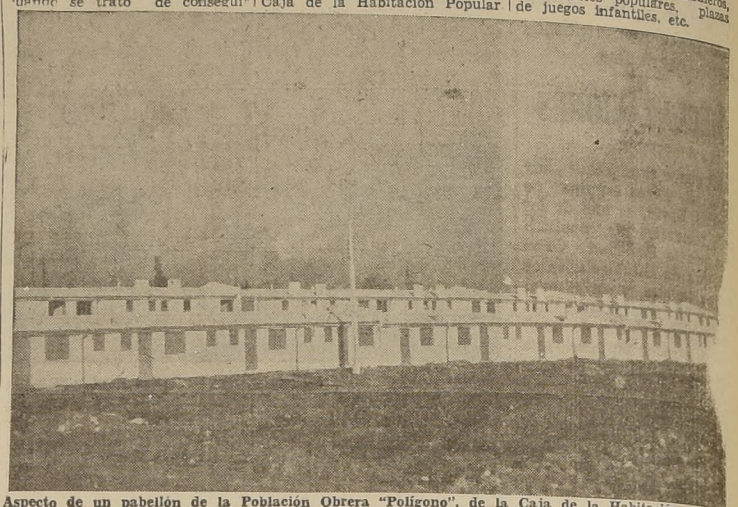

Aspecto de un pabellón de la Población Obrera "Polígono", de la Caja de la Habitación ubicada en la comuna de Quinta Normal; corresponde al tipo de casitas de dos pisos

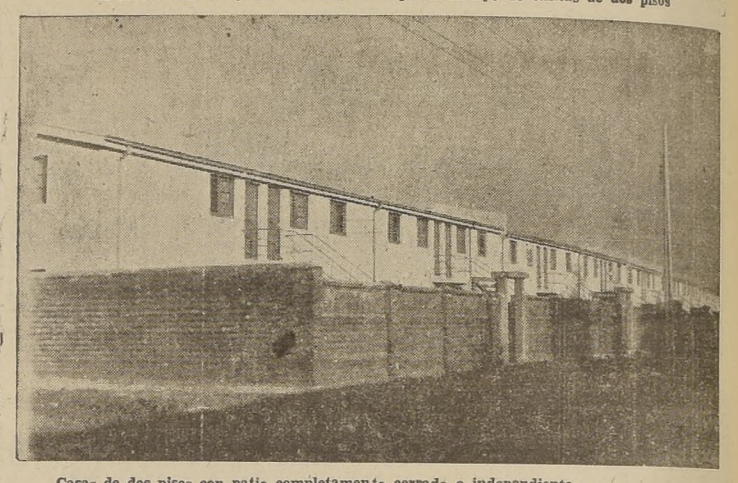

Casas de dos pisos con patio completamente cerrado e independiente

Edificio para la fábrica Folch, Soler y Cía. Ltda.

TINTORERIA Y APRESTOS

ARQUITECTO ARTURO STHANDIER

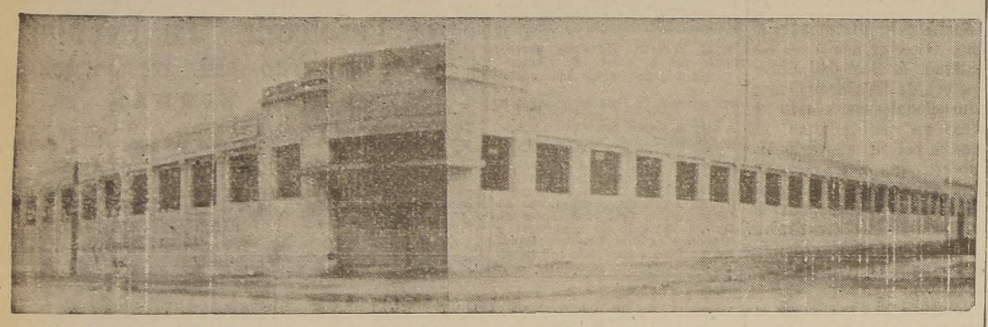

En la Avenida Ecuador esq. de Blanco Garcés, se ha construido recientemente este magnífico edificio industrial, que vendrá a dar mucho mérito al sector sur de la Comuna de Quinta Normal. El proyecto corresponde al distinguido arquitecto Sr. A. Sthandier que es también autor de varios trabajos y plazas de la Comuna, como asi también lo es del proyecto para el nuevo edificio de la Municipalidad. Este edificio está construido en un terreno de 6.000 metros cuadrados toda su construcción es de concreto armado. La parte que ocupa la casa del administrador es de dos pisos. Su valor total de construcción se calcula en más o menos dos millones de pesos. Trabajarán en ella unos doscientos obreros.

EL SERVICIO DE AUTOBUSES EN LA COMUNA DE QUINTA NORMAL

Es la más socorrida en cuanto a medios de locomoción, pero a su vez, no posee un buen servicio

Existen dentro de la Comuna, cinco amplias avenidas de acceso para vehículos colectivos, a saber: Catedral, que es la principal y mejor organizada; San Pablo, Tropezón, Diagonal-Carrascal, y otra nueva diagonal que parte desde la Estación Central, hacia Ecuador. Constantino, Carrascal, o sea atraviesa la Comuna en todo el centro de su población de norte a sur y viceversa.

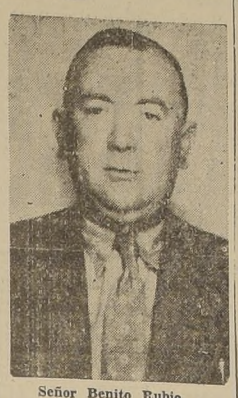

Señor Benito Rubio

Fuera de estos medios de transporte que son atendidos por micros y autobuses existe también un servicio de carros eléctricos, de propiedad particular, que hacen el recorrido desde Matucana a Blanqueado. Estos "carritos" son los que mejor servicio prestan a la población, que en su gran parte es formada por gentes obreras u empleados, ya que su recorrido lo hacen desde muy temprano hasta después de medianoche, prestando un apreciable servicio a la población.

EL SERVICIO DE AUTOBUSES

Despues de oidas las quejas unánimes de la población en cuanto al mal servicio de autobuses, en lo que se refiere a la escasez de vehículos, lo que obliga al público a viajar en forma peligrosa e incómoda. Es tal el estado de los autobuses que estos días de lluvia el pasajero se moja en forma despiadada atrás; sin embargo, nuestro justo clamor no es oído por las autoridades competentes. Creo que ninguna otra industria ha hecho más méritos en el progreso del país que la nuestra; muchos empresarios al principio se arruinaron completamente y los más tesoneros hemos debido tolerar sacrificios muy grandes para sobreponernos a mantener o hacer transitar nuestras maquinas por barrios o calles casi inaccesibles. Nuestro ánimo no es otro que servir cada vez mejor a nuestro público, ya que de él vivimos, pero justo es que el Supremo Gobierno nos admita subir en forma equitativa nuestra tarifa.

Los carritos eléctricos que hacen el recorrido Matucana-Blanqueado

Además, las góndolas Diagonal Carrascal sin ninguna autorización competente han elevado su tarifa al precio de cuarenta centavos, obligando al público que viaja aún dentro de la comuna o hasta Matucana a pagar los 40 centavos.

Aprovechando estas circunstancias, hemos entrevistado a don Benito Rubio, persona muy caracterizada dentro de la industria de la locomoción motorizada.

Le interrumpimos: ¿O convertir las góndolas en micros? No, nos dice, no es esto, la micro es para un público que desee viajar mejor, me refiero a que las góndolas cobren su recorrido por fracción. Un ejemplo: del paradero de Aromos hasta Matucana — se refiere al recorrido Catedral — veinte centavos; de ahí hasta la Plaza de Armas, otros veinte centavos y hasta el final otro pasaje, o sea el recorrido total que se compone de 6 kilómetros, se pague sesenta centavos. De esta forma el servicio sería muy distinto y el público estaría satisfecho. La premura del tiempo y la escasez de espacio nos priva por ahora dar más detallas de esta interesante entrevista que la continuaremos en otra oportunidad.

Tipo de micros que hacen el recorrido Catedral

A nuestra primera pregunta nos dice:

Es imposible dar un mejor servicio al público dada las circustancias por que atravesamos los empresarios de autobuses. Los autobuses con su tarifa actual, o sea con la misma de hace quince años atrás, es una empresa que sólo deja en el espíritu de sus propietarios el dolor de un mal negocio. Los materiales, las patentes, los salarios, la extensión de los recorridos, es muy distinta a la de años

FABRICA de MUEBLES FINOS "EL SOL"

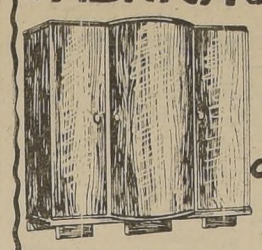

JUAN POBLETE PIZARRO
SANTA INES 275 - FONO: 94969
QUINTA NORMAL

El ferrocarril subterráneo del Oeste de Santiago es una obra monumental

Lo que significa su realización como aporte al progreso de la capital, y en forma muy especial de la Comuna de Quinta Normal

El Ferrocarril Subterráneo del Oeste de la capital presenta una obra de esfuerzo, de progreso y beneficios innegables para la capital y para la Comuna de Quinta Normal, a la cual hemos dedicado estas páginas.

Con respecto a este ferrocarril, creemos oportuno reproducir la interesante información que sobre ella escribió hace algún tiempo don Antonio Navarro, en la importante revista "Urbanismo y Arquitectura" y que en la actualidad, en que los trabajos se encuentran en marcha apresurada hacia su término toma especial actualidad:

"El feliz proyecto del diputado señor Silva Pinto, ha tenido una laboriosa gestación, como hemos tenido ocasiones de verificarlo en nuestras diarias actividades periodísticas.

La opinión pública y la prensa, haciéndose fiel vocera de ella de época en época hacía sentir con justeza su voz de queja, de reclamos y protestas ante los tantos accidentes que por el intenso tráfico han tenido lugar en el trayecto del actual recorrido a nivel a través de toda la extensión de la Avenida de Matucana.

Las estadísticas de esos casos fatales son pavorosas; toda vez que han sido en extremos frecuentes los accidentes individuales y no menos frecuentes desgracias colectivas, como las originadas por la pasada de locomotoras y trenes en los diversos pasos de esa vía férrea.

Todo este anormal estado de cosas, sucedido a diario en una populosa vía pública y el general sentir impulsaron al parlamentario nombrado a luchar por que su proyecto fuera Ley de la República, como afortunadamente lo es ya.

Sin embargo, a pesar de que sirve, dió a conocer que estos apremios que impone la moral colectiva, la estética de ese vasto y populoso sector y la suprema necesidad social de levantar los rieles del ferrocarril, era necesario un serio estudio de las posibilidades técnicas y financieras de esa obra por construir, que no ofreciera el inminente peligro en las repetidas pasadas cotidianas de muchos miles de personas.

El señor Silva, en su calidad de candidato a la Diputación, ambas posibilidades eran del todo factibles. Demostró palmariamente que las obras subterráneas podrían realizarse; y en definitiva reemplazar la actual línea férrea tendida por todo el largo de la Avenida Matucana.

Después, como parlamentario, y por vía de comprobación científica y definitiva de última palabra, sometió su proyecto al estudio acucioso de diversos ingenieros, expertos y especializados en materia ferroviaria y técnicos en trabajos geodésicos y, en particular, en la estructura terráquea del subsuelo de la parte poniente de Santiago, a fin de refutar las objecciones de supuestas filtraciones de aguas.

Con los respectivos informes de verificación técnica y financiera le da forma a su proyecto en doce artículos de ley bien claros y precisos y debidamente fundamentado.

En estas condiciones lo presentó a la Hon. Cámara de Diputados: y por cierto como todo proyecto pasó a Comisión, trámite obligado; pero que para él no hubo dilación.

El proyecto fué presentado en condiciones invulnerables a la posible crítica y oposición. Ligeras modificaciones de uno o dos detalles bastaron según fué el criterio de los legisladores.

Se impuso este proyecto por su bondad misma y por el significado de enorme progreso que envuelve además.

Hoy es una ley, destinada a fijar una nueva "era" de urbanización para el extenso sector poniente de la capital.

EL ASPECTO TECNICO

Este aspecto de las obras fué corroborado sobradamente por distinguidos ingenieros que estudiaron técnicamente el problema, a fin de buscar la solución más conveniente de este punto de vista técnico.

Esta obra monumental de Santiago, será la primera etapa de la construcción completa de la vía subterránea de circunvalación que habrá de tener pronto el Santiago futuro, para fundado orgullo del progreso nacional.

La realización de las obras del proyecto del señor Silva Pinto será causal para el desarrollo de un foco intenso de trabajo por dos años, por lo menos: y en él se emplearán algunos millares de obreros y no pocos empleados y profesionales, como igualmente se moverán numerosas industrias.

Las obras de esta construcción serán de una longitud de cerca de dos kilómetros de vía subterránea a cien metros paralela a la actual, y constituirá en todas sus partes la más acabada obra de ingeniería moderna con sus hermosos aspectos arquitectónicos en los extremos de ese nuevo recorrido.

Los señores Gabriel Quiroz, Director del Departamento de FF. CC. del Estado de la Dirección de Obras Públicas; Juan Lagarrigue, Director de los FF. CC. y Ricardo Bascuñán, Director de Pavimentación de Santiago, después de detenidos estudios emitieron su informe en unánime concordancia a favor del proyecto, y de vía subterránea, que hizo que el Gobierno lo aceptara como solución definitiva.

Aún más, se considera de gran importancia para el Fisco la Ejecución de estas obras, porque obtendrían, aproximadamente 54 mil metros cúbicos de ripio y arena, que se extraerán de la mitad del corte que se hará para subterranización del nuevo ferrocarril y que dispondrían para el ripiado de los caminos y calles de la Comuna de Quinta Normal y la otra porción de 54 mil metros cúbicos para la construcción del revestimiento armado de la vía subterránea.

En las Estaciones de Alameda y Yungay se consultan andenes cómodos y de imponentes aspectos en los extremos de este primer ferrocarril subterráneo del país.

ESTUDIOS FINANCIEROS

Estos estudios, sintetizados en proyectos, fueron objeto de verificaciones definitivas por parte de la misma comisión ya nombrada, formada por los ingenieros señores Quiroz, Lagarrigue y Bascuñán y que fueron asesores de las Comisiones de la Cámara de Diputados y de Senadores quienes ajustaron a precios actuales el valor de los diferentes materiales y obra de mano que entrarán en estas obras y que al 16 de junio de 1933 alcanzaba a la suma total de $ 7.933.402, siendo que el proyecto consultaba un gasto de $ 8.000.000.

Esta suma se descomponía en la siguiente forma, según el proyecto primitivo, presentado a la consideración de las Cámaras, por el diputado señor Silva Pinto:

a) Aporte del Fisco	$ 3.000.000
b) Aporte de la Municipalidad de Santiago ..	1.000.000
c) Aporte de los FF. CC. del E.	2.000.000
d) Aporte del vecindario	2.000.000
	$ 8.000.000

Este proyecto demoró en el Senado poco más de un año. Precisamente por este retardo hubo de aumentar el costo de las obras, debido a que en la fecha de su aprobación había encarecido el valor de su ejecución.

El director General de Obras Públicas declaró en la Comisión de Obras Públicas del Senado que había necesidad de consultar mayores arbitrios para responder al aumento del presupuesto por el alza de materiales, especialmente el fierro. Este aumento alcanza en esa fecha a la suma de $ 1.700.000.00.

Por estas circunstancias, la Comisión de Obras Públicas del Senado, previo estudio de esta nueva situación, aumentó el financiamiento de los ocho a diez millones de pesos, quedando en consecuencias, la distribución definitiva de los aportes económicos en la siguiente forma:

a) El Fisco aporta	$ 4.000.000
b) La Municipalidad de Santiago	1.500.000
c) La Emp. de los FF. CC. del E.	1.500.000
d) Los vecinos beneficiados	3.000.000
	$ 10.000.000

Con estos arbitrios quedó financiando el proyecto del señor Silva. Se prevé, pues, el mayor costo de las obras mencionadas.

FORMA EN QUE PAGARA EL VECINDARIO

El vecindario afecto a la contribución adicional de los bienes raíces que se beneficiarán con las obras del ferrocarril subterráneo pagará una contribución adicional, según lo establece la Ley promulgada.

El siguiente cuadro da a conocer el rendimiento del impuesto adicional de las propiedades afectas a la contribución:

1.— Matucana	$ 19.350.000	4 o|oo	$ 77.400.00
2.— Ecuador y calles paralelas	16.762.500	2 o|oo	33.525.00
3.— San Borja Id. Id.	22.606.100	2 o|oo	45.212.20
4.— Patricio Lynch Id. ..	5.049.800	2 o|oo	10.099.60
5.— Mapocho Id.	18.176.700	2 o|oo	26.353.40
6.— Comuna Quinta Normal	74.693.100	1|2 o|oo	37.346.55
7.— Sector Oriente de Matucana a calle Maipú			52.809.60
			$ 292.746.55
Más el 10 o|o aumento del valor de la propiedad ..			29.274.60
Rendimiento total en el año			$ 322.020.95
En diez años de contribución adicional producen			$ 3.220.209.50

Con el aumento del avalúo que experimenta la propiedad en el sector favorecido por estas obras se estima que el plazo para completar el aporte del vecindario, será de ocho años. — Santiago, 24 de marzo de 1936. — A. N. O".

Niñitos Leonardo y Miguelito Labrín Blasco

Ladrillos fiscal
Muralla primera calidad muy grueso
VENDO
MAPOCHO 5197

ANTIGUA EMPRESA DE
Pompas Fúnebres "La Nueva York"
TELEFONO 91790.—SANTIAGO
Avda. Ecuador 3400. — Delicias 3403
(Esq. Punta Diamante).
LOS MEJORES SERVICIOS A LOS MAS BAJOS PRECIOS
ATENCION ESMERADA POR SU PROPIO DUEÑO.
CARLOS MAFFETTE.

FUNDICION DE BRONCE Y ALUMINIO
"EL PROGRESO"
DE SANTIAGO ROJAS NUÑEZ
Carrascal 4442 — Teléfono 94621 — Santiago

Se ejecuta toda clase de trabajos de fundición y mecánica.
ESMERO Y PUNTUALIDAD
TRABAJOS GARANTIDOS
Manrriles y Bocinas desde 3|4 hasta 4" para entrega inmediata.

PEDRO CAMPO SEGOVIA
Salvador Gutiérrez 4371-Quinta Normal
Teléfono N.o 94639
Empresa de Transporte de Materiales para Construcciones
PROVEEDOR DE:
RIPIO
ARENA
LADRILLO, ETC.
Escombros de demoliciones importantes.
Seriedad y elementos modernos

TEATRO "LO FRANCO"
CARRASCAL N.o 4644 — TELEFONO 92705
EMPRESA JUAN CAPELLO
UN TEATRO MODERNO, CONSTRUIDO ESPECIALMENTE PARA EL POPULOSO público del barrio Carrascal y Población LO FRANCO. Se complace en anunciar para el domingo 21, dos grandes producciones:
"VEINTE AÑOS Y UNA NOCHE" y "CALLESE LA BOCA".

Fca. CONDUCTORES ELECTRICOS
GALLO Ltda.
Calle Sn LUIS Nº 149.
QUINTA NORMAL

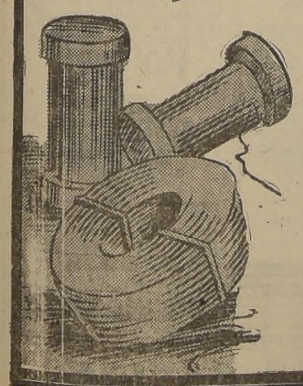

Alambres Tipo N.G.A.
" Cobre Desnudo.
" Cobre Desnudo Estañado.
" Para Timbres y Bobina.

LAS INSTALACIONES ELECTRICAS EN GENERAL DE LA POBLACION POLIGONO de la Comuna Q. Normal de la CAJA de la HABITACION POPULAR fué ejecutada por
CESAR PARADA
San Ignacio 137
Teléfono 83875
SANTIAGO

FARMACIA ARAYA ESCON
CARRASCAL 4598 — TELEFONO 92718
Por su prestigio, honradez y exactitud es una garantía para la salud pública.
Surtido completo de específicos nacionales y extranjeros.— Perfumería y Drogas de primera calidad.— Sus precios no tienen competencia.—
Atendida por su propia dueña
JAVIERA ARAYA FUENTEALBA,
Farmacéutico Químico Titulado.
CONTRA TODO DOLOR "RAPIDOL"
Siática, Reumatismo, Grippe y Dolores en general

FABRICA de MACETEROS DE Florindo Balcazar E HIJO
POBL. MORANDE
Avda. Las Acacias 475
CORREO LO FRANCO
SANTIAGO

TALLER SUIZO DE MECANICA
Alcérreca 540-90 — Quinta Normal — Teléfono 92483
(POR MAPOCHO)
Mecánica de Precisión - Soldaduras al Oxígeno y Eléctricas
Fabricantes de maquinarias para toda industria
SUC. GUSTAVO NEVEU Z. E HIJOS

LA FABRICA DE CRISTAL SONORO DE YUNGAY

Es un establecimiento que hace honor al país, y su productos son conocidos en todo el Continente

En los EE. Unidos

Los servicios sociales del establecimiento son demostración elocuente de comprensión entre Capital y Trabajo

500 OBREROS

Una de las más importantes industrias que existen en la Comuna Quinta Normal es la fábrica de los señores Weir Scott Ltda., fundada el año 1922, donde se fabrica el afamado "Cristal Sonoro Yungay" cuya perfección nada tiene que envidiar a los más afamados cristales que hasta hace poco nos llegaban del extranjero.

Los productos sonoros "Yungay", que en su totalidad son cristales para mesa: copas, vasos de fantasía, bandejas para cocktail, etc., han obtenido numerosos premios en las diferentes exposiciones industriales a las cuales han concurrido en el país y en el extranjero alcanzando siempre los primeros lugares de honor.

Los productos sonoros "Yungay" se distribuyen a través de todo el país y algunas otras naciones vecinas. Como dato ilustrativo nos permitimos decir que estos productos han sido solicitados para el comercio hasta de los Estados Unidos, no siendo posible el abarcar estos mercados debido a que la enorme producción se hace insuficiente no obstante que la fábrica trabaja de día y noche.

La fábrica ocupa una extensión de más o menos una manzana completa y laboran en ella alrededor de 500 obreros y sesenta empleados de oficina. Gerente de la fábrica es el señor Luis Dittmann. Todos los talleres están dirigidos por técnicos extranjeros.

Señorita Eliana Parada Latham; señorita Irma Parada Latham; señora Otilia Latham de P.

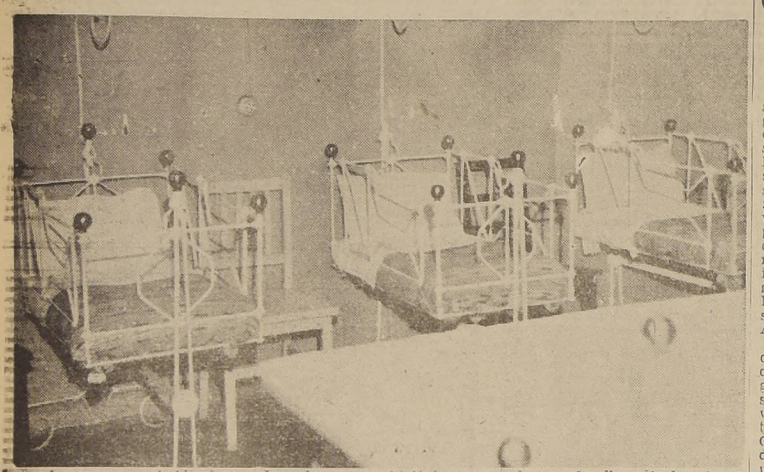

Las salas-cunas son habitaciones adecuadas y muy higiénicas; en cada una de ellas sólo hay lugar para cuatro cunitas

Durante una clase de instrucción primaria para obreros

ASPECTO SOCIAL

Durante una visita que hicieramos a esta importante industria nos llamó la atención su Departamento de Bienestar Social, para el cual los señores Weir Scott Ltda. mantienen una atención especial. Existe en la misma fábrica una escuela nocturna para obreros, cuyas clases empiezan a las 18.30 y terminan a las 20.30 horas. Es decir, terminadas las labores diarias, el obrero toma un baño y pasa a la escuela, la cual es dirigida por profesores de Estado. También hay otra escuela donde el obrero recibe clases de especialización en su oficio, capacitándolos para un desempeño más eficaz. Al terminar las clases reciben una taza de café. Estas escuelas son mixtas y cuentan con todo el elemento que se necesita para la enseñanza. La fábrica tiene en la actualidad un proyecto muy interesante y éste es la construcción de un edificio especialmente destinado a escuela, centro deportivo para sus obreros y salón de conferencias y teatro.

La escuela que mantiene la fábrica de los señores Weir Scott es reconocida por el Estado, y los obreros o niños que trabajan y no han completado su instrucción primaria la reciben en este establecimiento junto con realizar su trabajo.

Cuenta con visitadora social, sala cuna, enfermería y otros elementos indispensables para los servicios de carácter social.

MONUMENTO EN HOMENAJE A MEMORIA DEL SR. PEDRO AGUIRRE CERDA

SE ERIGIRA EN LA FRONTERA DE PANAMA CON COSTARRICA, A FINES DEL PRESENTE AÑO

En el último informe de los que recibe periódicamente el árbitro chileno en la delimitación de fronteras entre las repúblicas de Panamá y Costa Rica, don Carlos Henríquez A., relativo a los trabajos en el terreno de la Comisión Internacional de Ingenieros, le comunican que para su próxima visita a la línea fronteriza, que proyecta efectuar a fines del año, "podrá inaugurar en las cercanías de "La Cuesta" el monumento fronterizo con el nombre del ex Presidente de Chile, nuestro gran americanista y pacifista señor Pedro Aguirre Cerda, conforme a la feliz idea del Canciller Fábrega, quien, desde luego, se complacerá en asistir".

Le informa asimismo el presidente de la Comisión de Ingenieros Panameños, señor Macario Solís, que ha terminado el levantamiento de la línea fronteriza desde Punta Burica hasta el paralelo del Puerto Armuelles, quedando próxima a la región de los pantanos y que "a medida que adelanta las investigaciones, en esa zona, se convencen más de la previsión sugerida por el árbitro, de dividir aquella área en partes iguales puesto que según los datos recogidos en el terreno, es lo más razonable, pues se trata de una meseta alta, chata y ligeramente hueca, cuyas aguas no tienen salida ni para un lado ni para otro, sino en el exceso de lluvias, cuando se derraman las aguas para ambos lados".

También se informa en detalle de las demás actuaciones de la Comisión en otros sectores de la línea y de la buena armonía y completo acuerdo con que se prosiguen los trabajos en todas sus fases.

COMISION INVESTIGARA CARGOS CONTRA CAJA DE SEGURO OBRERO

ACUERDO EN ESTE SENTIDO TOMO EL CONSEJO DE LA INSTITUCION

En la última sesión del Consejo de la Caja de Seguro Obligatorio, después de un debate en que intervinieron los Consejeros asistentes y después de las declaraciones vertidas por el señor Alejandro Tinsly, que en su concepto y el de todos los miembros de la Comisión Investigadora, de la cual formó parte, que el señor Miguel Etchebarne ha sido el mejor Administrador que ha tenido la institución, se aprobó el siguiente voto del Ministro de Salubridad, que modificó el presentado por el señor Desiderio Arenas:

"Ante la renovación de los cargos, hechos públicamente, que se refieren a la Caja de Seguro Obrero a pesar de que ya se han practicado repetidas investigaciones, cuyos informes están en el Congreso, el actual Consejo de la institución acuerda, unánimemente nombrar una comisión que se aboque al estudio de dichos informes, investigue los hechos que se hayan producido con posterioridad a ellos, y redacte una exposición completa que señale las deficiencias y errores cometidos y establezca la línea de acción que este Consejo mantendrá en el futuro".

Las declaraciones del Consejero Tinsly coincidieron con las expresadas por los señores Desiderio Arenas y Guillermo Jofré Vicuña.

RESPUESTA A UN DIARIO

El doctor Miguel Etchebarne dirigió ayer la siguiente carta al Director de "El Diario Ilustrado", con motivo de ciertas publicaciones:

"Muy señor mío:

En respuesta a su artículo publicado en su edición de hoy, es menester declararle, una vez más, que mi actuación de Administrador General de la Caja de Seguro Obligatorio es ajena a toda influencia política.

Los funcionarios que usted menciona en sus cartas, permanecen en sus puestos, y se mantendrán en ellos mientras se conduzcan con eficiencia.

El Partido Socialista, al cual tengo el honor de pertenecer por mi ideología política, jamás me ha presionado para adoptar una determinación que no me dicte mi rectitud y mi propósito de ecuanimidad. Me ha hecho sugerencias que he aceptado o rechazado con entera libertad.

Peticiones de la índole de la que usted indica en su artículo, se me han formulado, también por personeros de todas las tendencias políticas. Y para ellos, sin considerar incorrectas esas solicitudes de traslados, he observado la misma actitud.

De la independencia y espíritu de justicia que ha animado a esta Administración General da fe y testimonio la permanencia de numerosos empleados de la corriente política que orienta "El Diario Ilustrado" y que labran junto a nosotros por sus méritos y su lealtad funcionaria.

Saluda atentamente a usted —**Miguel Etchebarne R.**, Administrador General de la Caja de Seguro Obligatorio".

TRAMITACION DE LOS JUICIOS DERIVADOS DE LA LEY N.o 4,702

La Corte Suprema, reunida en acuerdo extraordinario, con asistencia de los Ministros señores Humberto Trucco, Romilio Burgos, Alfredo Rondanelli, Gregorio Schepeler, José Miguel Hermosilla, David Carvajal, Juan B. Ríos, Roberto Peragallo, Malcolm Mac Iver, Carlos A. Campos y Manuel I. Rivas, tomó conocimiento de un oficio de fecha 12 del actual, de la Sindicatura de Quiebras de Santiago, en que hace notar diversos defectos de tramitación en que incurren los Juzgados al conocer de los juicios ejecutivos que inician los acreedores que tienen prenda constituída a su favor, conforme a las disposiciones de la Ley 4,702 sobre compraventas de cosas y muebles a plazo.

Al respecto, el Tribunal acordó dirigirse a las Cortes de Apelaciones para que ordenen a los respectivos Juzgados de Letras, el estricto cumplimiento, en los mencionados juicios, de las disposiciones de la ley referida, especialmente en lo relacionado con la incautación de los bienes dados en prenda y recomendar al efecto:

Que el Juez, junto con despachar el mandamiento de ejecución y embargo, deberá cuidar que el secretario curse y firme el oficio para el Síndico de Quiebras a que se refiere el artículo 21 de la Ley 4.702, oficio que, en ningún caso, podrá ser entregado a los Receptores o partes, sino únicamente al Síndico o funcionario autorizado por este para tal objeto y que en las diligencias de incautación deberán los Receptores practicarla con intervención personal de uno de aquellos funcionarios.

Se acordó asimismo acusar recibo de su oficio al Síndico de Quiebras, incluyendo copia de este acuerdo.

DECLARACION DE LA EMBAJADA DE ESPAÑA

La Embajada de España nos ha enviado la siguiente comunicación:

"Auspiciado por la entidad comunista "Casa de la Juventud Española" se ha celebrado un acto en esta capital en cuyo curso se han hecho diferentes afirmaciones —pintorescas y fantásticas todas— de las cuales interesa especialmente a la Embajada de España, recoger para desmentirla, la de que el señor Ruiz de Velasco —a quien se atribuye el papel de supuesto jefe de una no menos supuesta organización o "5.a Columna" al servicio de determinadas potencias— sea diplomático español.

Dicho señor que, según las informaciones recogidas hoy, es digno funcionario de una entidad particular sin conexión alguna con autoridades españolas ni con actividad política de ningún signo, no sólo no es diplomático español, sino que ni siquiera figura como funcionario subalterno de esta Cancillería ni de ninguno de los consulados españoles en el país, habiendo sido hasta hoy absolutamente desconocido en esta Embajada.

Por otra parte, las instituciones y las personalidades de la Colonia española a que en el acto referido se aludió como vinculadas a determinadas actividades políticas, tienen desde hace muchos años, existencia y vecindad en Chile siendo suficientemente conocidas y respetadas en la noble nación chilena que generosamente las acoge, para que pueda prosperar en el ánimo público cualquier imputación de actividades políticas ilícitas o poco transparentes. A no ser que se pretenda hacer aparecer como tal su adhesión al único Gobierno de España, reconocido por el de Chile".

COMUNICADO DE GUERRA NIPON

La Legación del Japón nos ha pedido la publicación del siguiente comunicado del Cuartel General japonés emitido el día 20 a las 15.30 horas:

"Desde el día 13 de junio, durante 4 días, fuerzas aéreas de la Marina Imperial Japonesa atacaron a Port Darwin, y además de derribar 46 aviones enemigos infligieron graves daños a las instalaciones militares restantes.

En estas operaciones nuestras fuerzas sufrieron la pérdida de dos aviones"

AJEDREZ

CONCURSO DE "LA NACION". — PROBLEMA N.o 8

BLANCAS

9 Piezas
R 8D
D 3CR
T 5TD
C 5D
C 6TR
A 8CR
A 7CR
P 2AD
P 6AR

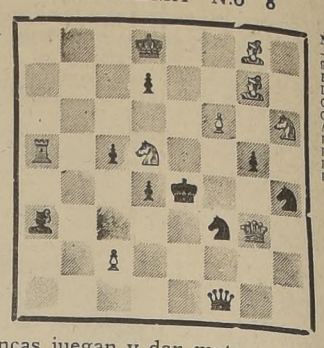

NEGRAS

9 Piezas
R 8R
D 8AR
C 6AR
C 5TD
A 6TD
P 4AD
P 2D
P 5D
P 4CR

Las Blancas juegan y dan mate en tres jugadas

PROBLEMA N.o 20

Soluciones exactas: "Echec", "Electrón", "Emanuel Lasker", "Lautaro", "México", Simkin Adolfo, Suárez Guillermo, Ulloa Ladislao.

PROBLEMA N.o 1 FUERA DE CONCURSO, por W. A. Shinkman (Tomado de "La Strategie")

Jugada Clave: D.4R ¡.

1 D.4R ¡ . . 1 A x D
2 R 8T . . 2 ???
3 C.8CD ¡ . . 3 R.3C
4 T.7CD ¡ . . 4 A x T mate

Soluciones exactas: "Electrón", "México", Suárez Guillermo.

PROBLEMA N.o 2 FUERA DE CONCURSO, por el Prof. H. Rohr. (Tomado de "La Stratégie")

Jugada Clave: A.5D.

I

1 A.5D . . . 1 P.3TD
2 T.3AD . . . 2 P.4TD
3 T.3CD . . . 3 R.7T
4 T x P ¡ . . 4 R x T
5 D.1AD ¡ . . 5 R x D mate.

II

1 A 5D . . . 1 P.4TD
2 A.4R . . . 2 R.7T
3 D 3R . . . 3 R.8C
4 T x P ¡d . 4 R x T
5 D.3TD ¡ . . 5 R x D mate

Esta es la clave y éste el desarrollo que da el autor. El señor "Electrón" nos envía como claves D.5D y T.2TR; las que al parecer no fallan. Tendría entonces, este problema tres claves. Esto, a primera vista, se toma entre nosotros como un cargo contra la publicación de un problema con varias claves y, por lo tanto, defectuoso. Pero en cambio da lugar a nuestros solucionistas para demostrar que son superiores a sus colegas europeos, puesto que éstos últimos se contenta únicamente con encontrar una clave sin preocuparse de si hay otras. Lo raro es que las revistas donde se toman el problema y su solución publiquen solo la clave que da el autor y que toque la coincidencia de que todos los numerosísimos solucionistas se atiden sólo con a clase del autor. En fin, eso poco nos interesa, allá ellos!

PARTIDA LOPEZ

F. Keres	R. Fino
1 P.4R	1 P.4R
2 C.3AR	2 C.3AD
3 A.5CD	3 P.3TD
4 A.4TD	4 C.3AR
5 Enroque	5 C.5R x A
6 P.4D	6 P.4CD
7 A.3CD	7 P.4D
8 PD x PR	8 A.3R
9 P.3AD	9 A.2R
10 CD.2D	10 Enroque
11 C.4D	11 C.5D x C
12 PAD x C	12 C.7D x C
13 A.2D x C	13 P.4AD
14 PD x PAD	14 A.4AD x P
15 T.1AD	15 T.1AD
16 T.5AD x A	16 T.4AD x T
17 A.4CD	17 D.2AD
18 D.4D	18 T.8AD
19 A.8AR x T	19 R.1AR x A

Tablas

ERRATAS

DOMINGO 3 DE MAYO. — Diagrama.—Hay que suprimir un B blanco que aparece en 1TD.

DOMINGO 10 DE MAYO.—Diagrama.— Están bien colocadas las T; pero en las notas marginales una de ellas dice T 5AR en lugar de T 6AR, que es su verdadera posición.

DOMINGO 17 DE MAYO. — No hay.

DOMINGO 24 DE MAYO. — No hay.

DOMINGO 31 DE MAYO. — No hay.

DOMINGO 7 DE JUNIO. — Diagrama. —El C blanco que aparece en 3CR debe estar en 3AR. (Continuará)

BENEFICIO DEL TALLER NACIONAL DEL LISIADO

Hoy se llevará a efecto en el Teatro Municipal un festival que se iniciará a las 14.10 horas, a beneficio del Taller Nacional de Lisiados "Presidente Aguirre Cerda".

El programa a desarrollarse, es el siguiente:

Obertura por la Orquesta, Mazurka, en do sostenido menor, piano, por el señor Hugo Fernández; Tchaikowsky andante Cantábile, por el Cuarteto Chile, tenor señor Emilio Joanes; Scriabine, Estudio op. 2, piano, señor Hugo Fernández; soprano, señorita Blanca Hauser; piano señor Hugo Fernández; Cuarteto Chile; Estudio de Concierto, de Manuel Dournier, arpa señorita Clara Paccini.

Alocución de don Samuel Flores Fernández, Director del establecimiento; Ballets y Danzas del Conjunto Doreen Young y Ludmila Gretchaninoff.

NO HAY CENSURA PREVIA DE DISCURSOS RADIALES

A mediodía de ayer el Ministro del Interior, señor Raúl Morales Beltrami, comentando ante los periodistas una información aparecida en la edición de ayer del diario "El Siglo" —en la cual se asegura que el Dr. Leonardo Guzmán, manifestó que no había pronunciado por radio un discurso debido a que se le habló de que iba a ser sometido a censura previa,— dijo que esta declaración le causaba extraneza, porque no ha tenido conocimiento de tal hecho.

Agregó que no existe la censura previa para ningún discurso que se desee pronunciar por radio, ya que la responsabilidad establecida por las leyes y reglamentos vigentes está determinada en forma clara para estos casos. Añadió finalmente, que, por otra parte, un ex Ministro de Estado debió haber meditado esa clase de aseveraciones para no incurrir en errores.

DEL M. DE HACIENDA

Se declaró legalmente instalada Sociedad Maderera. — Se ha dado curso a un decreto que declara legalmente instalada la Sociedad Maderera Ruiz y Cía., con domicilio en esta capital. La Sociedad girará con un capital de $ 10.000.000.

Fábrica de Bakelita Shif. — Se ha dictado un decreto por el cual se declara la existencia legal de la Sociedad Fábrica de Bakelita Shif, con domicilio en Santiago. La Sociedad deberá girar con un capital de cinco millones de pesos.

Se autoriza aumento de capital.— Se ha autorizado el aumenot de capital de la Sociedad Industrial El Volcán, de Santiago, que giraba con tres millones de pesos. El capital fué aumentado a $ 6.000.000.

TRIBUNALES DE JUSTICIA

Corte Suprema

Tribunal Pleno. Relator, señor Urrutia.

Fallos del Acuerdo

Corporación de Reconstrucción y Auxilios con Sara Falcon. Desistidos forma y fondo.

Queja del Fisco. Sin lugar.

Quejas de Francisco Bello, Dolores Abidrola Angel Martínez y Jiménez y Cía. Sin lugar.

Querella de la Alcaldía contra el Director de la Revista "El Magazine del Autobús" — La Alcaldía de Santiago a petición del Director del Tránsito, don Enrique Delpiano G., ha ordenado a la Defensa Municipal, la iniciación de una querella criminal, por difamación y calumnia, contra el Director de la Revista "El Magazine del Autobús", y Jefe de Propaganda del Sindicato General de Dueños de Autobuses, don Daniel Castañeda Macías.

Terna.— La Corte Suprema, en su último Pleno, formó la siguiente terna para proveer el cargo de Ministro suplente de la Corte de Apelaciones de La Serena:

Don José Manuel Almarza, Juez Civil de Santiago (por derecho propio).

Don José Miguel Barrientos, Fiscal de la Corte de Apelaciones de Iquique; y

Don Jorge Alvarez, Relator de la Corte de La Serena.

MANIFESTACION A DON LUIS A. GASC

El personal de los Almacenes Reguladores del Comisariato ofreció ayer, con la asistencia de altos Jefes de esa repartición, una manifestación al Jefe de los Almacenes Reguladores, don Luis A. Gasc Labrín, y al Jefe del Almacén Regulador "San Pablo" don Armando Torres Benavente con motivo del onomástico de estos funcionarios.

En los discursos, el Secretario General, señor Humberto Martínez, hizo resaltar las cualidades y competencia de los festejados y alentó a éstos, como al personal a sus órdenes, para que continuaran en la difícil tarea que se les ha encomendado, con la misma abnegación que los caracteriza y asimismo brindó por el espíritu de unión y comprensión que entre ellos existe.

DEL M. DE AGRICULTURA

SECADOR DE GRANOS EN PUERTO VARAS. — Ha sido cursado el decreto que faculta a la Dirección General de Obras Públicas para entregar a la Cooperativa Agrícola de Puerto Varas las maquinarias, motores y demás elementos adquiridos por el Fisco para la instalación de un Secador de Granos en esa localidad, planta que dicha Cooperativa instalará por su cuenta en las bodegas y edificios de su propiedad, ubicados en Puerto Varas.

El mismo decreto dispone que los agricultores no cooperados podrán secar sus trigos en el Secador de la citada Cooperativa, mediante el pago de cierto derecho que el Ministerio de Agricultura determinará de acuerdo con lo que a respecto informe el Departamento de Cooperativas Agrícolas.

$ 30.000 PARA SOC. AGRICOLA DEL NORTE. — Se ha ordenado pagar a la Sociedad Agrícola del Norte la suma de $ 30.000 por las construcciones y mejoras efectuadas en el Vivero Frutal y Forestal del Departamento de Arboricultura y Tecnología Frutal ubicado en La Serena, durante el tiempo que dicha explotación estuvo entregada a la antedicha Sociedad Agrícola.

CUMPLIMIENTO DE LA LEY.— El Ministro de Agricultura, señor Remigio Medina, ha dirigido una nota al Director General de Agricultura señor Augusto Bravo en la cual le hace presente que el Jefe de la Sección Química y Suelos, dependiente de esa Dirección está obligado por la ley a asistir a las sesiones del Consejo de Fertilizantes.

Lo nota del Ministro ha sido motivada por haberse negado hasta ahora la Dirección General de Agricultura a autorizar al Jefe de la Sección Química y Suelos para que asista a las sesiones del Consejo de Fertilizantes.

Junta Nacional de Abastecimiento

Necesidades de hierro y acero para 1943

Se previene a los interesados en recibir cuotas de importación de hierro y acero de los Estados Unidos, que sus manifestaciones de necesidad para el año 1943 deben ser presentadas a la Junta antes del 26 del presente mes de Junio de 1942 y que en caso de que no lo hagan, serán excluídos de todo racionamiento.

Los formularios pueden retirarse de 9 a 15 horas de la Oficina de Informaciones, Huérfanos 1349, en donde se atenderán todas las consultas sobre manera de dar los datos.

EL DIRECTOR EJECUTIVO

COMUNIDAD ISRAELITA SEFARADI DE SANTIAGO

SANTA ISABEL 356

ASAMBLEA GENERAL ORDINARIA SEMESTRAL

Por acuerdo del Consejo Directivo, y según lo dispuesto por los Estatutos, cito a los socios de la Comunidad a sesión de Asamblea General Ordinaria Semestral, en nuestro local social, Santa Isabel 356, para el Domingo 28 de Junio de 1942 a las 9 A. M., para tratar la siguiente:

ORDEN DEL DIA

1.o Acta; 2.o Memoria Semestral por el señor presidente; 3.o Reseña del señor Tesorero General sobre el estado de la Caja 4o. Varios.

QUORUM LEGAL

A la hora fijada, 50 miembros con derecho a voto; 1 hora después, 30; 2 horas más tarde, con los que asistan; (Art. 32 de los Estatutos).

EL SECRETARIO GENERAL

CINE ROTATIVO

DE 1.30 A 11 P. M.

Genuina e independiente Empresa Chilena

"HUEMUL"

AL SERVICIO Y CULTURA DEL PUEBLO

CINE ROTATIVO

A UNA CUADRA DE LA ESTACION CENTRAL

NOTICIARIO
ACTUALIDADES
DIBUJOS ANIMADOS
2 películas de fondo de largo metraje
Estrenos exclusivos en el sector

DOMINGOS Y FESTIVOS MATINEE DE 1.30 a 4 30 ROTATIVO DE 5 a 11 P. M. con selectos programas

EXHIBICIONES SOLO DE SELECCIONES CINEMATOGRAFICAS EXTRAORDINARIAS

PROYECCION, SONIDO ATENCION Y CONFORT DE UN TEATRO DE CENTRO EN EL BARRIO ESTACION

EL ESPECTACULO EMPIEZA CUANDO UD. LLEGA Y TERMINA CUANDO UD. DESEE

CALZADO Bata
PARA DAMAS desde $ 49.=
CABALLEROS... $ 59.=
NIÑOS..... $ 39.=
en Zapatería "LA TENTACION"
MATUCANA 1020 esq. ANDES

JARDIN CARRASCAL
EX CAPUCHINOS
CARRASCAL 4251
TELEFONO N.o 90342
Primulas, Primavera, Pensamientos, CINERARIAS y toda clase de arbustos para formar pequeños Parques

DE INTERES PARA UD.

ENTRE MILES, DESTACAMOS ESTAS SEIS OFERTAS DE NUESTROS AVISOS ECONOMICOS CLASIFICADOS

PIELES FINAS, GRANDES Facilidades de pago. Curtidos y teñidos. Trabajo garantido. Providencia 1236

BANQUETES Y FIESTAS sociales arriendo toda clase de servicios. Precios módicos. Casa Acevedo. San Pablo 1009. Fono 63037.

MATERIALES CONSTRUCCION

BODEGA DE MATERIALES. Arturo Prat 650. Teléfono 66668. Puertas bóveda 180 por 80, tejas, tablas piso, cielo, tapas, puertas, ventanas, mamparas, galerías, mármol, balcones fierro madera roble, pino, álamo, etc.

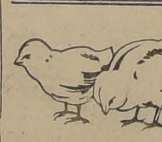

GRANJA AVICOLA BIO Bío: Visite este Criadero y ordene sus pedidos con tiempo. Leghorn, Rhode y Catalana, reproductores, pollitos de un día, huevos para incubar. Eduardo Novión. Casilla 12. Paradero 27. Vicuña Mackenna 997 La Cisterna.

NULIDADES de MATRIMONIOS de todo el país, tramitaciones rápidas, seguras, abogado: Bandera 345. Oficina 2. Fono 61447.

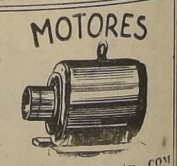

MOTORES

CENTRIFUGA 60 c/m. COMPRO: cambio por otra 30 c/m. dando diferencia. Esperanza 85.

CALDERO HASTA 30 HP Esperanza 85.

MATERIALES SURTIDOS para industrias. Esperanza 85.

AVISE UD. EN "LA NACION"

BALMACEDA

Fono 88768.—HOY a las 5 en vermouth y a las 8 en noche, cine argentino: DELIA GARCES - LOPEZ LAGAR en **"VEINTE AÑOS Y UNA NOCHE"** y Alex Taylor en: **"DIVIERTETE SOLDADO"** y además, la CIA. DE REVISTAS COMICAS, con la nueva revista estreno: **"AMORES DE JUAN CUEVA Y JOHN SWING"** con el TRIO ESPAÑOL DE LAS HNAS. DEL RIO, traído de B. Aires, Los Tres Chiflados Chilenos, los argentinos Harold - Serra, 16 bailarinas. $ 6.00 platea; $ 3.40 balcón y $ 1.20 galería.

MATINEE BALMACEDA

Hoy a la 1 de la tarde, EL EXPRESO DEL OESTE; EL VALIENTE DE ARIZONA; 2.a de La Garra de Hierro; 3.a Secretos de las Selvas.

CAUPOLICAN

Fono 85912.— HOY a la 1.10 de la tarde, MATINEE CUADRUPLE GIGANTE con dos Metro Goldwyn Mayer; cowboys hermanos Marx en: **"LOS HERMANOS MARX EN EL OESTE"**

Además, Tarzán padre y la Tarzana en: **"TARZAN Y SU COMPAÑERA"**

La 3.a serial Secretos de las Selvas y 2.a La Garra de Hierro, menores.

Hoy a las 5.10 en vermouth gratuita a puertas abiertas del "Caupolicán"

Gran acto antinazi, homenaje a México y naciones aliadas contra el Eje totalitario; 10 oradores y PROGRAMA MUSICAL por la FEDERACION DE MUSICOS DE CHILE, GRATIS CALEFACCION A VAPOR.

NOTA: suspendida la función nocturna.

ROTATIVO "MIAMI" tras SPLENDID

HOY

¡¡LA SENSACIONAL COMEDIA!!

El AMO del MUNDO

LA MAS DIVERTIDA PARODIA DE LAS DICTADURAS DE LOS TIEMPOS MODERNOS
La película que ha tenido el mismo éxito que el "DICTADOR" de Ch. Chaplin en Nueva York, Buenos Aires y Lima.
NOTICIARIOS — MUSICALES — DIBUJO
(Para mayores y menores)

ROTATIVO MIAMI
(ROTATIVO SPLENDID)
HUERFANOS 1048

Beneficio de los empleados del Teatro Alcazar

Con un festival de cien y variedades se efectuará mañana a las 20.45 horas el beneficio de los empleados del Teatro Alcázar.

Las más brillantes figuras de nuestra escena han ofrecido su concurso para esta ocasión y es así como actuarán el aplaudido actor cómico Lucho Córdoba y los principales componentes de su compañía del Teatro Imperio; Juan Carlos Croharé, el actor argentino, quien recitará varios poemas; Nicanor Molinare el compositor de moda, interpretando algunas de sus composiciones; Vicente Bianchi, el pianista y fantasista rítmico; Olguita Núñez, simpática cancionista radial; Lucy Dinorah, los Queretanos y Kika, todos destacados artistas de radio. El cine exhibirá la producción argentina de Pedro López Lagar y Delia Garcés: Veinte años y una noche.

"MUNICIPAL: SAN JUAN VELADA DE GALA"

"GARBOMANIA"

En Hollywood se ha despertado una nueva chifladura: la garbomanía. Así como muchos coleccionan primeras ediciones, antigüedades, joyas, etc., en la capital del cine les ha dado por coleccionar datos acerca de Greta Garbo.

Greta Garbo es tan misteriosa para sus compañeros de trabajo en los estudios, como lo es para el público, y aún el más casual de los encuentros con ella es suficiente para conservar gratos recuerdos.

Joan Crawford había trabajado con Greta Garbo en "Gran Hotel", y sin embargo no la conoció personalmente sino hasta hace pocos años. Cierto día Joan trabajaba en un escenario contiguo al de la Garbo. Los compañeros de Joan llegaron a tomar té con la estrella, y Joan, en son de broma, le dijo al mensajero: "Dile a la Garbo que venga a acompañarnos, y nada de tonterías" Joan, que es una gran admiradora de la Garbo, se quedó boquiabierta cuando la actriz sueca se fué presentando. El mensajero había tomado en serio el recado... y la Garbo aceptó la invitación.

En los Estudios Metro-Goldwyn-Mayer hay cientos de personas que nunca han visto a la famosa Miss Garbo y que están ansiosos de conocerla personalmente, como lo estaría cualquiera de nosotros.

Judy Garland es una gran admiradora de Greta Garbo, pero no se imagina que la estrella sueca la hubiese visto en la pantalla. Una noche Judy cenaba con su madre en un restaurante. Vió a una amiga en una mesa vecina y fué a saludarla. Con gran sorpresa descubrió que la compañera de su amiga no era otra que la Garbo. Después de las presentaciones de rigor, Greta contó a Judy que ella veía todas sus películas sin excepción, y la invitó a tomar el té. Judy, al despedirse creía estar soñando.

Naturalmente es cosa sabida que ningún periodista espera ver a la Garbo. Cuando alguno logra la cosa, se considera más afortunado que si le hubieran pagado un viaje alrededor del mundo.

Estas y otras muchas historias por el estilo son tema de conversación cuando en las largas noches de invierno se reúnen las gentes de Hollywood.

"LA MUJER DE MI VIDA", HOY EN EL TEATRO MIRAFLORES

La comedia de Verneuil "La mujer de mi vida" se representa por Croharé hoy en las tres funciones del Miraflores.

"La mujer de mi vida" es una comedia que mantiene al espectador en constante hilaridad y que gustará enormemente y desde luego se podrá mantener por largo tiempo en la cartelera del Miraflores.

Se nos encarga recordar a las personas que tienen reservadas localidades para las funciones de hoy, se sirvan retirarlas antes del mediodía dada la enorme demanda que existe de ellas y con el objeto de evitar molestias de última hora.

MAÑANA SE ESTRENA "SAN FRANCISCO DE ASIS", EN EL MUNICIPAL

Con la asistencia de Su Eminencia el Nuncio Apostólico; el Arzobispo de Santiago, Monseñor José María Caro, altas autoridades eclesiásticas y Cuerpo Diplomático, se efectuará mañana a las 17.30, repitiéndose en la noche, el estreno de la teatralización histórica de la vida de San Francisco de Asís, debida a la pluma del escritor español Bonifacio de la Parra, dada con éxito en Argentina, Uruguay y actualmente en España. La Compañía que dirige la primera actriz María Llopart y cuya dirección escénica está a cargo de Enrique Barrenechea, no ha escatimado sacrificios de ninguna especie, para que este estreno, marque un verdadero suceso. Interpretará el rol protagonista, el aplaudido actor español Antonio Garay, secundado en los roles principales, por María Llopart, Federico Chacón, Rogelio González, Antonio Ollas, José Parejo y Cora Díaz, y en los episodios, por otros conocidos artistas cuyos nombres detallaremos mañana. En esta obra, que será presentada con todo lujo, participan sesenta comparsas.

"LA VIDA ESTA TAN CARA", DA EL TEATRO IMPERIO

Hoy, en matinée a las 2.45, tarde a las 5.45 y noche a las 9, la Compañía Leguía Córdoba, lleva nuevamente a escena en el Teatro Imperio, la comedia del autor nacional Alvaro Puga Fisher.

En "La Vida está tan cara" Córdoba ha hecho una nueva creación, en uno de esos personajes que son su especialidad, provocando a cada momento, en el público, explosiones de hilaridad. Como siempre se destaca a su lado Olvido Leguía, en un papel frívolo y simpático. Tienen también lucida actuación Ester López, Jorge Quevedo, Albina Saavedra, Américo Vargas, Yoya Martínez, Pedro Vergara y Amparito Landaeta.

Clases inicia mañana Margarita Xirgu

Mañana lunes, a las 17.30 horas, se inician en el Teatro Municipal las clases de Teatro Dramático de la Escuela de Arte Teatral de la Dirección General del Teatro Nacional y Extensión Cultural. Las dirigirá la celebrada actriz Margarita Xirgú y funcionarán los lunes, martes, miércoles y jueves, a la hora indicada. Para asistir es indispensable estar en posesión de la matrícula respectiva, para lo cual se atiende en la Sección Cursos del Teatro Chileno y Extensión Cultural, calle Compañía 1488.

Las clases de Teatro Criollo y Cinematografía de la misma escuela, estarán a cargo del aplaudido actor señor Rogel Retes y funcionarán los martes y sábados a las 18.45 horas en la sala teatro de Compañía 1488.

Conferencia sobre Alberto Blest Gana en Direc. del Teatro

Mañana lunes, a las 18 horas, tendrá lugar una nueva e interesante disertación de don Januario Espinosa, en el desarrollo de su curso sobre Historia de la Literatura Chilena. Versará sobre: El novelista don Alberto Blest Gana, la personalidad de este escritor. Su vida y análisis de sus principales obras: Martín Rivas, Durante la Reconquista y El loco Estero.

La conferencia tendrá lugar en el salón-teatro de la Dirección General del Teatro Nacional y Extensión Cultural, calle Compañía 1488. Se invita a los intelectuales profesores y gente estudiosa en general.

Beneficio a Juanita Orellana

Como ya lo hemos anunciado los entusiastas miembros del Sindicato Circense de Chile, están organizando un festival de gala en honor y beneficio de la conocida y aplaudida cantante chilena Juanita Orellana, que se encuentra gravemente enferma de parálisis, artista que siempre cooperó a toda obra de bien colectivo y de ayuda para compañeros necesitados.

El administrador del Teatro Franklyn, señor Mario Almeida ha dado toda clase de facilidades para que este festival se efectúe en su popular sala y en cuya función actuarán más de 100 artistas teatrales, circenses y radiales. Se ha fijado el día 2 de julio en vermouth y noche para que efectúe este este merecido beneficio a Juanita Orellana.

Lucy del Río en el Patio Andaluz

Desde hace dos meses que Lucy del Río, actúa en el escenario del Patio Andaluz, esta joven cantante nacional se ha especializado con acierto en la interpretación de las canciones chilenas. Respecto al resultado, son bastante expresivos los cariñosos aplausos con que la premia el numeroso público que noche a noche se reune en este simpático music hall. Debemos reconocer que Lucy del Río, últimamente ha progresado en forma brillante, y que su repertorio de música chilena es muy inteligentemente elegido. Completan los programas del Patio Andaluz, los nuevos tangos que canta Pepita Cantero, la simpática vedete nacional: los monólogos humorísticos de Ana González, la Desiderio; y las brillantes ejecuciones de la orquesta que dirige el maestro Bernardo Lacassia.

Sindicato Circense de Chile

Se cita a reunión, para el miércoles 24 del presente, con el fin de tratar sobre el próximo beneficio a Juanita Orellana, la celebración de nuestro aniversario social y algunos problemas de interés para todo el gremio.

Se recomienda especialmente la exactitud en la hora de la reunión, por cuanto a las 12 del día, en los salones de la Dirección Superior del Teatro Nacional, el distinguido abogado don Roberto Arón, dictará una conferencia, durante la cual dará a conocer los beneficios que traerá a todos los artistas la nueva Ley de Protección Efectiva al arte nacional y sobre la Caja del Artista que dentro de poco será una bella realidad.

Circo Strongman

En el amplio local del Mexican Boxing Club, situado en calle San Pablo al llegar a Manuel Rodríguez, debutó anoche con un lleno completo y ante la aprobación unánime de los asistentes el espectáculo denominado circo Strongman.

Todos los números presentados fueron del completo agrado de la concurrencia que manifestó su complacencia premiando con nutridos y merecidos aplausos a los artistas de este circo.

En vista del éxito obtenido, el circo Strongman actuará nuevamente hoy en matinée y noche ofreciendo otros números de absoluta novedad.

TERMINO EL PROCESO DE ELABORACION DEL FILM CHILENO "NADA MAS QUE AMOR"

SERA EXHIBIDO EN LOS PRIMEROS DIAS DEL MES PROXIMO. — SE PREPARA UN AVANT-PREMIER PARA LA PRENSA Y GENTE DE CINE

Los actores Paco Pereda y Esteban Villanova, en un primer plano de "Nada más que amor". Al fondo, el niño Luchito Fernández, que tiene especial lucimiento en este film de Víctor Panayotti.

Puede decirse ya que "Nada más que amor" está a punto de ser presentada al público. En los últimos días se hizo la grabación de la música que escribió Vicente Bianchi y que fué ejecutada por elementos de la Sinfónica Nacional. En consecuencia, es muy posible que este nuevo film chileno sea presentado en Santiago y provincias, simultáneamente, en los primeros días del mes próximo. Su productor, Víctor Panayotti organiza en estos momentos un avant premier a la que serán invitados los miembros de la prensa, productores, actores y gente destacada en nuestro ambiente artístico.

NO TIENE CUECAS

Ya es proverbial que en nuestra cinematografía se de el sello de chilenidad con canciones y tonadas criollas. "Nada más que amor" no tiene nada de eso y es una película realizada sobre la base de la idiosincrasia chilena. No tiene cuecas pero se identifica con los gustos de nuestro público. Es una comedia liviana, en la que sus libretistas han procurado dar una expresión renovada en materia de movilidad y gracia sin esfuerzos efectistas. Pato Kauten, que debuta como director, ha tenido la visión de mover los personajes en un clima ágil donde las acciones suceden espontáneamente hasta llegar a los recursos que nuestro cine desconocía. Hay trucos hechos por el laboratorista Emilio Taulis y un juego de combinaciones en materia de enfoques. En ello tuvo labor destacada el cameraman Ricardo Toupis, también debutante en películas de largo aliento.

Ya, pues, a su fin el proceso de elaboración de "Nada más que amor". Ahora esperemos para decir la última palabra.

EL "PICARO" Y LA "CELESTINA", REVIVIRAN EN EL T. EXPERIMENTAL

Dos tipos inmortales de la literatura española subirán a escena en las piezas que el "Teatro Experimental" de la Universidad de Chile reestrenará en breve: el "pícaro" y la "celestina". En efecto, en el entremés de D. Miguel de Cervantes "La guarda cuidadosa" aparece con todo donaire ese universal personaje que engendró el siglo XVII en España, mezcla de truhán, desvergonzado, charlatán y vividor, pero — antes que nada — simpático, muy ingenioso, desenvuelto y gracioso.

En "Ligazón" de D. Ramón del Valle-Inclán se nos presenta esa otra creación eterna del ingenio español: la "celestina", la vieja alcahueta, plena de labia, de ademanes insinuantes y melosos, a la caza de doncellas.

En ambas obras, sus autores hacen gasto de un estilo magnífico, sabroso en el entremés, dramático y denso en "Ligazón". Son dos autores de muy distinta época, pero que a través del tiempo se hermanan al presentar en sus creaciones dramáticas a estos dos personajes tan humanos y eternamente actuales como el "pícaro" y la "celestina".

El domingo 28 del presente mes, a las 10.45 de la mañana en el Teatro Santa Lucía irán las dos obras a que hemos aludido. Los precios como siempre, serán populares: $ 2 las plateas (altas o bajas) y $ 1 las galerías. El reparto consulta los mismos actores que en otra oportunidad han presentado estas piezas: veremos otra vez a Roberto Parada en su inimitable e inolvidable rol de "soldado pícaro"; a Pedro Orthus, en el de "sacristán"; a Ana María Castro y Chela Alvarez en los papeles femeninos. En la obra de Valle-Inclán reaparecerán María Maluenda en la "moza", Hilda Larrondo en la "vieja celestina" y Domingo Mihovilevic en el "Afilador".

REVISTAS DEL "BALMACEDA"

Hoy, en ambas funciones del Teatro Balmaceda la Compañía de Revistas Cómicas Cóndor, hace las penúltimas representaciones de la obra titulada, "Amores de Juan Cueca y John Swing" con intervención del Trío Español de las Hnas. del Río., traído del Casino de Buenos Aires.

Las Hnas. del Río, hoy presentan las Estampas Andaluzas, La Fiesta de las Castañuelas y La Majas; en otros cuadros aparecen los argentinos Pilar Serra-José Harold y el conjunto de 12 segundas tiples bailarinas.

Los graciosos Tres Chiflados Chilenos, el zapateador negrito, Jonnhy Sam Brown y Don Romilio, aportan su humorismo a las diversos cuadros musicales.

En los cuadros cómicos hablados "La cueca contra el Swing" y "El Huaso con Espuelas de Plata", actúan los graciosos actores Adolfo Gallardo, Alejandro Lira, Don Romilio, Teresita Maibé y Juan Cantó.

El cine precede con las películas tituladas "Veinte años y una noche" y Diviértete Soldado.

"Uno que se mete en lo que no le importa"

Una comedia festiva, de situaciones es la que estrenará el miércoles en el Teatro Imperio, el conjunto que encabezan Lucho Córdoba y Olvido Leguía. Se trata de una obra del autor inglés A. A. Milnes titulada "Uno que se mete en lo que lo importa" en traducción castellana del periodista chileno Juan H. Livingstone.

Lucho Córdoba y los suyos ha preparado con todo entusiasmo y cariño esta comedia que será, sin duda, uno de los éxitos más brillantes de la presente temporada.

Hay en "Uno que se mete en lo que no le importa" enredos y situaciones chistosas que Lucho Córdoba explota con su talento de actor cómico. Se han confeccionado también decorados especiales, que una vez más afirmarán que Lucho Córdoba en esta materia ha marcado el ejemplo para nuestra escena nacional.

HANS ALBERTS
FRANÇOISE ROSAY
CAMILA HORN
HANNES STELZER
en

Su DULCE PECADO

Bajo las carpas de un circo se teje un drama apasionante que entre la música y la frivolidad del payaso encierra lo más dramático que se ha llevado a la pantalla.

NOTICIARIO "UFA" 545
RECIEN RECIBIDO
¡EXTRA!
PRIMERAS VISTAS RECIBIDAS DEL DESEMBARCO DE LAS TROPAS JAPONESAS EN JAVA

MARTES COMEDIA

NOCHE a NOCHE, EL MONSTRUO SEMBRABA EL HORROR Y LA MUERTE, LA DESOLACION Y EL PANICO.

EL LOBO HUMANO
con
CLAUDE RAINS
WARREN WILLIAM
RALPH BELLAMY
PATRIC KNOWLES
BELA LUGOSI
MARIA OUSPENSKAYA
EVELYN ANKERS
y
LON CHANEY
como LOBO HUMANO
UNA SOLA AMERICA
UNIVERSAL PICTURE
LIBRE Y UNIDA
MARTES
CONTINENTAL

LOS MEJORES ESPECTACULOS HOY EN LOS MEJORES TEATROS

CENTRAL ★ SANTA LUCIA

Matinée a las 2.30 P. M.
Estreno de la divertida comedia policial:
DETECTIVE A PESAR SUYO
(Mayores y menores)
5.15 P. M. 8.45 P. M.
La gran trágica ELIZABETH BERGNER en
"PARIS LLAMA"
(Sólo para mayores)

Matinée, a las 2.30 P. M.
DETECTIVE A PESAR SUYO y 4.a función de Los despojadores del mar
(Mayores y menores)
5.15 P. M. 8.45 P. M.
LIBERTAD LAMARQUE en
YO CONOCI A ESA MUJER
(Sólo para mayores)

CONTINENTAL ★ CERVANTES

Matinée, a las 2.30 P. M.
CASI UN ANGEL, de Diana Durbin, y LA NOVIA DEL CAMPEON
(Mayores y menores)
5.15 P. M. 8.45 P. M.
LIBERTAD LAMARQUE en
YO CONOCI A ESA MUJER
(Sólo para mayores)

2.30 - 5.15 - 8.45 P. M.
Libertad Lamarque
EN LA AMARGA HISTORIA DE UNA VIDA CONSAGRADA AL AMOR
YO CONOCI A ESA MUJER
(Sólo para mayores)

ORIENTE ★ ALCAZAR

Matinée a las 2 P. M.
"Travesuras de una solterona"; 2.a de "Los despojadores del Mar" y 8.a de "La Garra de Hierro"
(Mayores y menores)
5.15 P. M. 8.40 P. M.
YO CONOCI A ESA MUJER
(Sólo para mayores)

Matinée a las 2 P. M.
"Travesuras de una Solterona"; 3.a de "Los despojadores del Mar" y 8.a de "La Garra de Hierro"
(Mayores y menores)
5.15 P. M. 8.40 P. M.
PARIS LLAMA
(Sólo para mayores)

ALAMEDA • PORTUGAL

Matinée, a la 1.15 P. M.
"Cállese la boca"; 2.a de Los despojadores del mar y 6.a de La garra de hierro
(Mayores y menores)
4.30 P. M. 8.30 P. M.
LA GLORIA DE TODOS y SECRETOS DEL LOBO SOLITARIO
(Sólo para mayores)

Matinée, a la 1.15 P. M.
"Cállese la boca"; 3.a de Los despojadores del mar y 7.a de La garra de hierro
(Mayores y menores)
4.30 P. M. 8.30 P. M.
Marlene Dietrich en
LA GLORIA DE TODOS y EL BEBE DE CARMELITA
(Sólo mayores)

IMPERIO ESTADO 239 AGUSTINAS 867 FONO 32627
COMPAÑIA LEGUIA-CORDOBA
MATINEE A LAS 2.45 P. M.
TARDE 5.45 P. M. NOCHE A LAS 9 P. M.
¡SIGUE!
La chispeante comedia de actualidad nacional
LA VIDA ESTA TAN CARA
del aplaudido autor ALVARO PUGA FISHER

"¿Cómo lo hará?... BONITA NO ES"

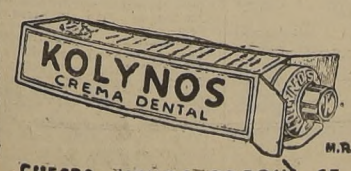

¡Ah!, pero posee la sonrisa que atrae admiradores como un imán.
No descuide su sonrisa — es un valioso don social. Use Kolynos todos los días para que su dentadura luzca siempre blanca y brillante, y su sonrisa sea joven y llamativa.
Es indiscutible: — una linda sonrisa es un tesoro de belleza.
ILUMINE SU SONRISA CON KOLYNOS

CUESTA MENOS PORQUE SE USA MENOS ES CONCENTRADA

T. PRINCIPAL
LA VUELTA AL MUNDO EN 60 MINUTOS

Por no haber llegado al país ningún noticiario extranjero, nos suplimos por:
Reportaje sobre hipismo chileno y argentino
Filmado por RKO Pictures, en el Club Hípico de Santiago
LA TROMBA SABIA
Dibujo en colores con la Laucha Mickey
ADEMAS:
CHAPLIN
en la comedia cómica "EL EMPEÑO"
Marineros sin uniforme
La vida de los remolcadores ingleses en tiempo de guerra.
Franja Verde
Obra maestra en tecnicolor.
LOCURAS de VELOCIDAD
Deportiva Columbia
DIBUJOS ANIMADOS, etc.
Entrada permanente de 11 a 23.30 horas

LA OPERA EN CASA

ESCUCHE ESTA NOCHE, A LAS 20.30 HORAS, LA OPERA DE RICARDO WAGNER:

"TANNHÄUSER"

POR

C B. 130 Y C. E. 960

RADIO "LA AMERICANA"

DIRECCION Y ESTUDIOS:
AGUSTINAS 1141 — 8.o Piso

Martes CENTRAL

¡HAMLET en SWING!..... ¡en el festival de alegría más tormentosa del cine

EL GRAN CALAVERA

la última interpretación de JOHN BARRYMORE con LUPE VELEZ y

KAY KAISER y su orquesta

John Barrymore actuó por última vez ante las cámaras en esta chistosísima y dislocante comedia musical, que superó a todas sus grandes creaciones.

RKO RADIO PICTURES

UNA SOLA AMERICA LIBRE Y UNIDA

Martes SANTA LUCIA

UNA EPOPEYA GIGANTE EN QUE SE MEZCLAN LAS FLECHAS de CUPIDO CON LAS DE LOS FIEROS PIELES ROJAS

El VALLE del SOL

con LUCILLE BALL · JAMES CRAIG

¡VALLE DEL SOL! ¡VALLE DE AVENTURAS!

Al Clero Regular y Secular:

El Prelado autoriza al Clero a concurrir a la representación en el TEATRO MUNICIPAL del drama histórico de la vida de

SAN FRANCISCO DE ASIS

Alejandro Huneeus,
Secretario General.

Teatro METRO

BANDERA 141 TELEFONO 83351

MATINEE 2.30 P. M.
VERMOUTH 6.15 P. M.
NOCHE 8.45 P. M.

PRECIOS
MATINEE:
PLATEAS $6
BALCON $4
Vermouth y noche:
PLATEAS $10
BALCON $6

Metro-Goldwyn-Mayer

UNA SOLA AMERICA LIBRE Y UNIDA

ROSALIND RUSSELL · KAY FRANCIS · DON AMECHE

EL TOQUE FEMENINO

Solo para mayores de 15 años

No volverá a exhibirse en Santiago hasta después de 60 días de abandonar el METRO

Metro Goldwyn Mayer

HOY DOMINGO, A LAS 11 DE LA MAÑANA
COLOSAL MATINAL INFANTIL

1.o El Milagro de Lourdes.
2.o 3.o Piense primero
4.o Bucle de oro
5.o Salvación de Barbudo
INTERMEDIO
6.o Sueño de Pluto
7.o Washington
8.o 9.o Un hogar ideal
10.o Lavaderos de rascacielos

PRECIO UNICO $ 3

Metro Goldwyn Mayer

TITO LUSIARDO
(EL COMICO DE LA SIMPATIA
en
NOVIOS para las MUCHACHAS
con
Amelia Bence
Felisa Mary
MARTES UNA COMEDIA CHISPEANTE GRACIOSA Y ORIGINAL
TEATRO SANTIAGO

El sexteto femenino del Tap Room Ritz

Hoy, a la hora del té y a la medianoche, en el escenario del Tap Room Ritz, se presenta el Sexteto Femenino Internacional, traído del Casino de Buenos Aires, con intervención de los concertistas polacos Teresa Schaff y de las dos orquestas, la jazz swinger del vocalista inglés Jack Brown y la típica argentina del tanguista Oscar Quiroga.

SINTONICE

EMISORA "Bulnes"
ONDA LARGA Y CORTA DE 25 METROS
SANTIAGO DE CHILE

PROGRAMA DE HOY

Presenta hoy otro de sus grandes artistas exclusivos: GREGOR ALGAROFF, pianista polaco, de 19.30 a 20 horas. Ejecutará el siguiente programa:

I.—SCHUBERT.
Allegro giusto de la Sonata para piano en LA menor.

II.—CHOPIN.
3 valses:
1) En LA menor.
2) En LA mayor.
3) En RE bemol mayor.

Sintonice hoy: JUAN CARLOS CROHARE en la picaresca obra de Verneuil, "LA MUJER DE MI VIDA" a las 21.00 horas.

AUDICION DE LOS EMPLEADOS PARTICULARES, a las 10.30 horas, brindada por la Revista "El Empleado".

Audición BRISA SECUATORIALES de artistas ecuatorianos, de 20 a 20.30 horas.

LA VOZ DEL DEPORTE! 15 minutos con la actualidad chilena y mundial. De las 20.45 a 21 horas.

Escuche Emisora "BULNES", la emisora con un millón de auditores

CB 89 · CE 1170

EMISORA "Bulnes" ESTADO 360

MARIA LLOPART CON SU COMPAÑIA
DIRIGIDA POR ENRIQUE BARRENECHEA presenta
SAN FRANCISCO DE ASIS
TEATRALIZACION DE LA ADMIRADA Y EVANGELICA EXISTENCIA DEL HUMILDE "POVERELLO DE ASIS"
AUTORIZADO POR LAS AUTORIDADES ECLESIASTICAS
Interpretado por ANTONIO GARAY
MAÑANA TARDE Y NOCHE
TEATRO MUNICIPAL
LOCALIDADES EN VENTA. FONO 31407

CON LA ASISTENCIA del Excmo. Monseñor Caro, Nuncio Apostólico y altas autoridades de la "Iglesia Metropolitana".

GUIA DEL ESPECTADOR — TEATROS, CINES Y VARIEDADES

TEATROS

BALMACEDA. — Artesanos N.o 841. — Teléfono N.o 88763.— Cía. de Revistas Cóndor. — Matinée: Expreso del Oeste, El valiente, La garra de hierro, 2.a función, Secretos de la selva, 3.a función y Cómicas. Vermouth y noche: Compañía: "Amores de Juan Cueca y Jhon Swing". Cine: Veinte años y una noche y Divértete soldado.

IMPERIO.— Estado 239. — Teléfono número 80130. — Cía. de Comedias Cómicas Córdoba - Leguía .— Matinée, vermouth y noche: "La vida está tan cara".

MIRAFLORES. — Miraflores 378. — Teléfono N.o 66989. — Compañía Nacional de Comedias Juan Carlos Croharé Matinée, vermouth y noche: "La mujer de mi vida".

CINES

ALAMEDA. —Delicias 2987.— Teléfono número 91154. — Matinée, 13.15 horas: Cállese la boca; Los despojadores del mar, 2.a función, La garra de hierro, 6.a función. Vermouth 16.30 y noche 20.30 horas: La gloria de todos y Secreto del lobo solitario.

AVDA. MATTA.— Av. Matta 618. — Teléfono número 53458 — Matinée 1: Amor a toque de clarín; Piratas a bordo; Secreto de la selva, 5.a función. Vermouth 4.30 y noche 8.30: El último refugio, Mujeres de Shanghai y El crimen de la calle San Antonio.

AMERICA.— Plaza Bogotá.— Teléfono número 52443 — Matinée 1: Marianela; Héroe enmascarado; La garra de hierro, 1.a función; Secreto de la selva, 5.a función y Dibujos animados. Vermouth 5 y noche 6.15: Mujeres de Shanghai, El terror de Birmania y Noticiario inglés.

APOLO. — Victoria número 753. — Teléfono número 5146.— Matinée: El hombre de la máscara de hierro, La garra de hierro y La hija de la selva. Vermouth y noche: Romeo y Julieta y Cállese la boca.

ALMAGRO.— Plaza Almagro —Teléfono número 83425. — Matinée 1: Verdejo gasta un millón; La posión mágica y La garra de hierro, 3.a función. Vermouth 4.30 y noche 8: Mujeres de Shanghai y Gloria de todos.

ANDES. — Avda. Irarrázaval 435.— Teléfono número 43811.— Matinée, 1.15: Cabalga, novato, cabalga; La hija de la selva, 4.a función, y La garra de hierro, 8.a función. Vermouth 4.30 y noche 8.30: Último refugio y Secretos del lobo solitario.

ALCAZAR. — Brasil número 373. — Teléfono número 80122.— Matinée, 14 horas: Travesuras de una solterona; Los despojadores del mar, 2.a, y La garra de hierro, 8.a función. Vermouth 5.15 y noche 8.40: París llama.

BRASIL. — Plaza Brasil. — Teléfono número 80306. — Matinée: Hermanos Corsos, Secreto de la selva y La Tarzana Vermouth y noche: Carnaval de la vida y Con un pobre no te cases.

BLANCO ENCALADA. — Bco Encalada 28.— Teléfono 91787.— Matinée 1: Cadetes aéreos; El terror del llano; Secreto de la selva, 4.a función, y La garra de hierro, 2.a función. Vermouth 4.30 y noche 8. Cuando los hijos se van y Travesuras de una solterona.

BAQUEDANO. — Plaza Baquedano.—Teléfono N.o 65050.— Matinée 2: Cállese la boca; Piratas a bordo y El vendedor de sorpresas. Vermouth 5 y noche 8: Muéstrame la espalda y Almas en lucha.

BUENOS AIRES.— San Pablo 4221.— Teléfono N.o 88766. — Matinée: Terror en Birmania; La hija de la selva y Secreto de la selva. Vermouth y noche: Locos de verano y Cuando canta el corazón.

CAPITOL. — Independencia 224. — Teléfono N.o 89581. — Cine rotativo: Matinée: La garra de hierro, Cabalga, novato, cabalga y Luna de miel para todos. Vermouth y noche: Cállese la boca, Peluquería de señoras y Noticiario chileno.

COMEDIA
Huérfanos y Morandé.
Fono 87630
Cine rotativo de 11 a 23 horas
UFA presenta
"LICENCIA BAJO PALABRA DE HONOR"
y AGREGADOS

CARRERA. — Delicias 2151.— Teléfono número 88685 — Matinée 2: Rival de sí misma; Pasaporte para el otro mundo y Programa cómico. Vermouth 5 y noche 8: Muéstrame la espalda y Almas en lucha.

CLUB DE SEÑORAS. — Monjitas 743.— Teléfono N.o 43550 Matinée 2: La rival de sí misma y La campiña ardiente. Vermouth 4.30 y noche 8.30: Tamara, la complaciente y La gloria de todos.

CERVANTES. — Matías Cousiño 134.—Teléfono N.o 89615.— Matinée 2.30: vermouth 5.15 y noche 8.45: Yo conocí a esa mujer.

CONTINENTAL. — Plaza Bulnes N.o 41.—Teléfono 81525. — Matinée 2.30: Casi un ángel y La novia del campeón. Vermouth 5.15 y noche 8.45: Yo conocí a esa mujer.

CAUPOLICAN. — San Diego N.o 858.— Telfs. 82437 y 85912. Matinée: Hermanos Marx en el Oeste, Tarzán y su compañera; La garra de hierro 2.a función, Secretos de la selva, 3.a función y Cómicas. A las 17 horas, concentración homenaje a México.

CENTRAL.— Huérfanos 930.— —Teléfono número 3 2 9 6 0. Matinée 2.30: Detective a pesar suyo. Vermouth 5.15 y noche 8.45: París llama.

COLON.—S. Pablo esq. Maipú Teléfono número 80336. — Matinée, 1.15: Cállese la boca; Los despojadores del mar, 2.a función, y La garra de hierro, 6.a función. Vermouth 4.30 y noche 8.30: El último refugio y El bebé de Carmelita.

COUSIÑO. — San Ignacio 1249.— Teléfono N.o 50657. — Matinée: La garra de hierro, Los tres mosqueteros, Héroe enmascarado y Programa cómico. Vermouth y noche: Ni sangre ni arena y Cállese la boca.

CHILE.—Recoleta N.o 2104.— Teléfono número 60728. — Matinée 1.30: El camino del mar; Bandolero famoso y Rex Ready, 1.a función. Vermouth 3 y noche 8: El diabólico general Costello y Cuando canta el corazón.

DELICIAS. — Avenida Bernardo O'Higgins esq. S. Alfonso Matinée 1.30: Mi tío Samuel, El trágico secreto de la tumba siniestra, Aventuras de Rex Ready y La vuelta al mundo. Vermouth 4.30 y noche 8: Madreselva y El carnaval de la vida.

DIEZ DE JULIO. — 10 de Julio N.o 319. — Teléfono 80836.— Matinée: Fuegos cruzados, Mi celosa mujer y La hija de la selva. Vermouth y noche: Entre dos luces, El diabólico general Costello y Noticiario inglés N.o 94.

ESMERALDA. — San Diego 1035.—Teléfono número 52153.— Matinée 1: Ni sangre ni arena, Un golpe sucio, Garra de hierro, 4.a función y Despojadores del Mar, 1.a función. Vermouth 5 y noche 8: Cuando los hijos se van y Travesuras de una solterona.

EXCELSIOR. — Independencia 1070. —Teléfono 64631.— Matinée: Las hermanitas del diablo, Los hermanos Marx en el Oeste y La hija de la selva. Vermouth y noche: Cuando canta el corazón y Cállese la boca.

FRANKLIN. — San Diego N.o 2117. — Teléfono N.o 50754. — Matinée: Ni sangre ni arena, La garra de hierro y Despojadores del mar. Vermouth y noche: Cuando los hijos se van y El bebé de Carmelita.

HOLLYWOOD. — Av. Irarrázaval 2900. — Teléfono 42389.— Vermouth 4.30, y noche 8.30: Matinée 1.15: Locos de verano; Los despojadores del mar, 3.a función, y La garra de hierro 7.a función. Vermouth 4.30 y noche 8.30: El último refugio y El bebé de Carmelita.

IDEAL CINEMA. — Mapocho 4117.—Teléfono número 92188.— Matinée 1: Verdejo gasta un millón; Programa cómicos y Dos seriales. Vermouth 4.30 y noche 8: Veinte años y una noche y La tierra del nudismo.

IMPERIAL.—San Diego 1344 — Teléfono número 51112. — Matinée: La indómita, El secreto de la selva y La garra de hierro. Vermouth y noche: Aquella noche en Río y La chiquilla Nelly Kelly.

INDEPENDENCIA. — Independencia 373.—Teléfono 62732. Matinée 1: Amor a toque de clarín, La rival de sí misma, La garra de hierro y Despojadores del mar. Vermouth 4.30 y noche 8: El último refugio y Mujeres de Shanghai.

ITALIA. — Av. Bilbao esquina Av. Italia.—Teléfono 41833.— Matinée 1: Cadetes aéreos, Motín en el Artico, Secreto de la selva, fin y La garra de hierro, 4.a función. Vermouth 4.30 y noche 8: La gloria de todos y Cállese la boca.

IRIS.— Castro 130.— Teléfono 80336.— Vermouth y noche: Matinée: Cuando muere el día, Amor a toque de clarín, La hija de la selva y Programa cómico. Vermouth y noche: Intermezzo y Veinte años y una noche.

MINERVA. — Chacabuco 775. Cine rotativo:

MANUEL RODRIGUEZ. — Plaza M. Rodríguez Tel. 66950. Matinée 1: Ni sangre ni arena, Malhechor enmascarado, La garra de hierro, 3.a función y Despojadores del mar, 1.a función Vermouth 4.30 y noche 8: Cuando los hijos se van y Travesuras de una solterona.

METRO. — Bandera con Unión Central.—Teléf. 83361. — Matinée, vermouth y noche: El toque femenino.

MONUMENTAL. — Av. Bdo. O'Higgins 2948.— Tel. 81555 — Matinée 1: Cadetes aéreos, Historia de un pueblo, Libre, Secreto de la selva, 5.a función, Tarzana, la hija de la selva, 3.a función. Vermouth 4.30 y noche 8: Cuando los hijos se van y La ciudadela del crimen.

NOVEDADES.— Gral. Korner esq. Av. Portales.— Tel. 90290.— Matinée 1.30: Los tres diablillos alzan el vuelo; El bebé de la suerte y La garra de hierro, 5.a función. Vermouth 4.30 y noche 8.30: Mujeres de Shanghai y Con un pobre no te cases.

ÑUÑOA.— Irarrázaval 2706.— Teléfono número 43152. — Matinée: Divértete soldado, Terror de Birmania y Agregados Vermouth y noche: Vidas sin rumbo y María de la O.

O'HIGGINS.—San Pablo esq Cumming.— Teléfono 86929. — Matinée 1: Ni sangre ni arena Malhechor enmascarado, Guerra en el aire, fin y Garra de hierro, 4.a función. Vermouth 5 y noche 8: Mujeres de Shanghai y Almas en lucha.

ORIENTE.—Providencia esq. P. Valdivia.— Teléfono 41345.— Matinée 2: Travesuras de una solterona; Los despojadores del mar, 3.a función y La garra de hierro, 8.a función. Vermouth 5.15 y noche 8.40: Yo conocí a esa mujer.

PORTUGAL. — Av. Portugal con 10 de Julio.—Teléf. 51473.— Matinée 1.15: Cállese la boca; Los despojadores del mar, 3.a función y La garra de hierro, 7.a función. Vermouth 4.30 y noche 8.30: La gloria de todos y El bebé de Carmelita.

PRINCIPAL.— Ahumada 162 — Teléfono número 83572. — Cine rotativo Entrada permanente de 11 a 23 horas. — Actualidades de la guerra, Noticiarios chileno y extranjero Dibujos y Variedades.

PRINCESA. — Recoleta 243.— Teléfono número 85205. — Matinée: Hermanos Corsos, Jinete de la sierra y Tarzana, 6.a función. Vermouth y noche: Intermezzo y Gran amor y de Beethoven.

PROVIDENCIA. — M. Montt 62. — Teléfono número 46073.— Matinée: Peluquería de señoras Retorno araña negra, Marcha del tiempo y Cómicas. Vermouth y noche: El último refugio y La gloria de todos.

REAL.—Compañía N.o 1040.— Teléfono número 65555 — Matinée, vermouth y noche: Todo por un beso.

REPUBLICA. — Avenida República N.o 239. — Fono 93613.— Matinée: El príncipe desterrado, María de la O, Luna de miel para dos y La hija de la selva Vermouth y noche: Intermezzo y Mujeres de Shanghai.

RECOLETA.—Recoleta 597.— Teléfono número 63874. — Matinée 1: Cállese la boca, Fuego cruzado, Garra de hierro, y El secreto de la selva. Vermouth 4.30 y noche 8: El último refugio y La gloria de todos.

RADIO-CITY. — Entrada permanente de 11 a 22 horas.

RIALTO.— Pedro de Valdivia N.o 3346.— Teléfono N.o 41667.— Matinée: Veinte años y una noche y Cuando canta el corazón, Vermouth y noche: Mujeres de Shanghai y Alma en la sombra.

SANTIAGO.— Merced 839 — Teléfono número 66444. — Matinée, vermouth y noche: Melodías de América.

SANTA LUCIA.—B. O'Higgins esq. San Isidro.— Tel. 89001. — Matinée 2.30: Detective a pesar suyo y Los despojadores del mar, 4.a función. Vermouth 5.15 y noche 8.45: Yo conocí a esa mujer.

SAN MIGUEL.— Avda. Central 1202. — Teléfono 53275. — Matinée: Traición en el desierto, La garra de hierro, La hija de la selva y Tres mosqueteros. Vermouth y noche: Cuando canta el corazón y Rival de sí misma.

SELECTA. —Chacabuco 1178. — Teléfono número 92194. — Vermouth 4.30 y noche 8: Matinée 1: Hermanos Corsos, Chaplin emigrante, Capitán Maravilla y Secreto de la selva. Vermouth 4.30 y noche 8: Mujeres de Shanghai y La tierra del nudismo.

SPLENDID.—Huérfanos 1048. — Teléfono número 85815 — Rotativo Miami Entrada permanente, de 11 a 23 horas.

VALENCIA.— Plaza Chacabuco.— Teléfono número 61557. — Matinée 1: Locos de verano; La rival de sí misma; La garra de hierro, 4.a función y Los secretos de la selva, 6.a función. Vermouth 4.30 y noche 8.30: Mujeres de Shanghai y El carnaval de la vida.

VICTORIA.— Huérfanos esq. San Antonio. — Telef. 60198.— Matinée, vermouth y noche: La entretenida.

EDICION DE 40 PAGINAS

LA NACION

(EMPRESA PERIODISTICA "LA NACION" S. A.)

CUARTA SECCION

AGUSTINAS 1269 - CASILLA 81 D.

SANTIAGO DE CHILE, DOMINGO 21 DE JUNIO DE 1942

PRECIO EN TODO EL PAIS: $ 1.20

CAMARA DE DIPUTADOS

CUENTA

—No hubo.

II.—TABLA DE LA SESION

Creación del Banco Agrícola.

III.— TEXTO DEL DEBATE

1.—CAMBIO DE HORAS DE LAS SESIONES ORDINARIAS DE LA CAMARA. — ACUERDOS DE LOS COMITES.

El señor SANTANDREU (Vicepresidente).— Se va a dar cuenta de un acuerdo de los Comités.

El señor PROSECRETARIO. —Los Comités de los diversos Partidos han acordado cambiar la hora de las sesiones ordinarias de la Corporación fijándolas los días martes y miércoles de 16 a 19 horas.

El señor VALDEBENITO. — Es decir, se vuelve a la hora antigua. En consecuencia, se sesionará los mismos días y a las mismas horas que el Honorable Senado.

El señor GODOY.— ¿Se ha derogado la ley que autorizó al Presidente de la República para establecer la jornada única?

El señor SANTANDREU (Vicepresidente).— Si le parece a la Honorable Cámara, se aceptará la modificación propuesta por los Comités.

Acordado.

2.—HUELGA DEL PERSONAL OBRERO DEL FERROCARRIL DE TOCOPILLA AL TOCO. — RECTIFICACION DEL SEÑOR VENEGAS A UN OFICIO DEL SEÑOR MINISTRO DEL TRABAJO.

El señor SANTANDREU (Vicepresidente).— El honorable señor Venegas solicita la palabra por cinco minutos.

Solicito el asentimiento de la Sala para concedérsela.

Acordado.

Tiene la palabra su señoría.

El señor VENEGAS.— Tres o cuatro sesiones atrás me correspondió hablar en esta Honorable Cámara sobre un asunto relacionado con un movimiento huelguístico producido en Tocopilla. En el curso de mi disertación reproduje ciertas opiniones que el señor Ministro del Trabajo habría manifestado en presencia del diputado que habla, el honorable señor Veas y de un dirigente de la CTCH.

El señor Ministro del Trabajo, en un oficio enviado a esta Honorable Cámara en el día de ayer, cuya lectura desgraciadamente no oí por no encontrarme en la Sala al principio de la sesión, ha tratado de dejarme en una situación falsa ante el concepto de la Honorable Cámara, haciéndome aparecer como que yo he estado trayendo a este recinto frases que el señor Leyton no ha pronunciado.

Por suerte para el diputado que habla, estas expresiones que el señor Ministro pretende negar por medio del oficio a que me refiero, fueron oídas por dos personas más. En efecto, tengo a la mano una carta de mi honorable colega señor Veas que confirma lo que manifesté en la sesión a que aludí al comenzar mis observaciones.

La carta en cuestión dice así: "Santiago, junio 17 de 1942.

Señor Máximo Venegas, Presente.—

Estimado colega:

Absorbiendo su consulta verbal relacionada con las expresiones manifestadas por el señor Ministro del Trabajo, don Leonidas Leyton, con ocasión de una entrevista celebrada entre Ud., el suscrito y el compañero Araya, secretario provincial de la CTCH. en Antofagasta, para solicitarle amparo a favor de los ferroviarios en huelga del Ferrocarril de Tocopilla al Toco, me es muy grato manifestarle que me consta y es efectivo que el Ministro del Trabajo señor Leonidas Leyton en un pasaje de la conversación manifestó textualmente: "Que su opinión personal era que los obreros del ferrocarril de Tocopilla tenían toda la razón en su reclamo, pero que desgraciadamente, siendo sus actuaciones meramente administrativas y no teniendo medios para hacer cumplir a la Cía. el pago del 6 o|o, había elevado en consulta estos antecedentes al Consejo de Defensa Fiscal, pero este organismo le había sacado el cuerpo a este asunto".

Sin otro particular, lo saluda muy atte.

(Fdo.) Angel Veas, diputado por la Provincia de Tarapacá"

He querido leer este documento para demostrar al señor Leyton — que con sus declaraciones ha pretendido hacerme aparecer como un hombre que no tiene la moral suficiente para decir la verdad — que si hay alguien que ha faltado a ella ha sido él...

El señor CAÑAS FLORES. — ¡Qué vergüenza!

El señor VENEGAS.—...como se demuestra fehacientemente en el documento a que acabo de dar lectura.

El señor CAÑAS FLORES.— ¡Es una vergüenza!

El señor URRUTIA INFANTE.— Una vergüenza para el Partido a que pertenece el Ministro.

3.—CREACION DEL BANCO AGRICOLA.

El señor SANTANDREU (Vicepresidente).— Entrando al objeto de la presente sesión, corresponde ocuparse del proyecto que crea el Banco Agrícola.

El señor VARGAS MOLINARE.— ¿Me permite, señor presidente.

El honorable señor Urzúa, en la sesión del 27 de mayo ppdo., hablando acerca del proyecto que en estos momentos ocupa la atención de la Honorable Cámara, sobre creación del Banco Agrícola, a una interrupción que le hizo un señor diputado, contestó lo que sigue:

"Señor diputado, no me agradaría entrar a este terreno, porque quiero colocar el debate a otra altura, y excúseme su señoría que no se lo diga públicamente; pero si su señoría quiere conocer la opinión personal, privada, del diputado que habla, puedo indicársela y darle algunos remedios que, en mi modesto criterio, solucionarían esa situación."

Y más adelante agregó:

"No deseo dar a este debate un cariz que pudiera molestar a otras personas, y quiero que esté a la mayor altura posible, porque ésta es la única forma en que podemos contemplar las necesidades de esta industria, discutiendo en ese terreno y con altura de miras".

Yo le agradecería al honorable señor Urzúa que diera a conocer en esta Honorable Cámara todo lo que puede decir sobre el particular, porque, como me tocó en suerte ser Consejero de la Caja de Crédito Agrario, tuve oportunidad de encontrarme en esa institución con personalidades como el doctor don Exequiel González Cortés, como mi estimado amigo don Jorge Gac, y como otros cuantos correligionarios de su señoría que me merecen toda clase de respetos y consideraciones por su honorabilidad, honradez y por la eficiente labor que desarrollan allí, y no me parece que puedan dejarse en la penumbra algunos cargos contra ellos, si tales existieran, porque estoy completamente seguro de que esa no ha sido la intención de su señoría. Espero, al mismo tiempo, que el honorable señor Urzúa estará de acuerdo conmigo en la respetabilidad de esas personas con las cuales compartí las labores del Consejo, cuando yo pertenecí a él.

Eso es todo lo que quería decir.

El señor URZUA. — Señor presidente:

Voy a complacer al honorable diputado en el curso de mis observaciones. Aunque mi deseo era — como lo dije muy claramente en la sesión pasada — no traer a este debate cuestiones que pudieran molestar a determinadas personas. No me guía otro interés que el de obtener la promulgación de una ley que venga a establizar en forma definitiva y permanente el fomento de la industria agrícola. Pero como el honorable colega señor Vargas Molinare ha dado a mis palabras una intención que jamás tuvieron y como de algunos artículos publicados en la prensa pudiera desprenderse también que he tenido intenciones equívocas...

SESION 14.a ORDINARIA, EN MIERCOLES 12 DE JUNIO DE 1942

(Sesión de 18.30 a 20.30 horas)

Presidencia de los señores Castelblanco y Santandreu

(VERSION OFICIAL)

El señor VARGAS MOLINARE. — No le he dado ninguna intención a sus palabras, honorable colega.

El señor URZUA. — No, honorable colega; estoy refiriéndome a algunos artículos de prensa, de los cuales pudiera desprenderse que he tenido intenciones equívocas al expresarme en la forma que lo hice. Voy a aclarar más las preguntas que se me hicieron en aquella ocasión, tratando siempre de no molestar ni de herir a ninguna persona, porque no es esa mi intención.

El señor VARGAS MOLINARE. — Pero, honorable colega, creo que con la verdad no va a herir a nadie. Además, como este es un proyecto de tanta importancia, hay también mucho interés en conocer todos los antecedentes que su señoría pueda aportar al debate, a fin de que podamos formarnos un juicio sobre él, que permita que le demos nuestros votos favorables.

El señor URZUA. — En el desarrollo de mis observaciones va a ver su señoría que las preguntas que me acaba de hacer van a ser contestadas. En todo caso, le ruego que no me haga alterar el hilo de mis observaciones para coodinarlas debidamente, a fin de que los honorables diputados puedan formarse un concepto cabal y preciso de los fundamentos de este proyecto.

El señor VARGAS MOLINARE. — Con todo gusto

El señor URZUA.—Decía, señor presidente, en la última sesión en que se discutió este proyecto, que la Caja Agraria, cuya institución analizaba, no podía mantenerse en las condiciones en que actualmente está, y decía eso con documentos emanados de la misma institución.

Llegó a mis manos el balance del año 1941 y, al examinarlo, me encontré con algunos números que me alarmaron de verdad, números que voy a repetir a la Honorable Cámara para que pueda formarse un concepto cabal y vea que no exagero en las expresiones que estoy diciendo.

En ese balance aparece la Caja de Crédito Agrario en el año 1941 con un gasto de administración de $ 25.013.536.54 y, además, con un servicio de intereses pagados de $ 7.950.867.

El señor VARGAS MOLINARE. — ¿A cuánto ascienden los gastos de administración, honorable colega?

El señor URZUA. — A 25 millones 013.536 pesos 54 centavos.

El señor VARGAS MOLINARE. — ¿Y cuántas son las sucursales y Agencias que tiene la institución en todo el país? Eso es muy interesante.

El señor URZUA. — Rogaría que no me interrumpiera, porque así no voy a poder seguir el hilo de mis observaciones. Si quieren opinar, pueden hacerlo después; pero si en cada argumento que doy, se me interrumpe, no me van a dejar seguir...

El señor VALDEBENITO. — ¿Que no es diputado informante, honorable colega?

El señor URZUA. — Sí, pero comprenderá su señoría que en la discusión general no puedo estar contestando cada una de las preguntas sobre puntos particulares del proyecto. Puede cada uno de los señores diputados hacerse un cuestionario de observaciones y estén seguros de que las contestaré todas, pero, mientras tanto, ruego a mis colegas que me dejen dar a conocer el proyecto en la forma que he ordenado mis observaciones para continuar el debate en forma lógica y regular.

El señor CAÑAS FLORES. — ¡Muy bien!

El señor VARGAS MOLINARE. — Puede continuar.

El señor URZUA. — Muy agradecido.

Establecido que la Caja Agraria, según el balance de 1941 aparece con una salida de $ 32.964.440.54 entro, señor presidente, a examinar las entradas que arroja el mismo balance, el cual dice a la letra, en su parte pertinente:

"Intereses percibidos y por percibir: $ 15.354.764".

Esto quiere decir que queda una diferencia por saldar de $ 17.609.639.54. ¿Cómo cubre la Caja de Crédito Agrario este saldo cuantioso que han oído los señores diputados? Ha debido recurrir a la Sección Comercial, la que, por concepto de operaciones comerciales, obtuvo cuantiosas utilidades y por derechos, recuperaciones de créditos, castigos, comisiones, rentas de arrendamiento, etc., obtuvo una entrada de 18 millones 803.659 pesos 29 centavos, utilidad que le permitió en el primer semestre arrojar un saldo al Haber de $ 791.105.89, y en el segundo semestre, uno de $ 148.863.86.

El señor VARGAS MOLINARE. — ¿Me permite, honorable colega?

El señor URZUA. — Total de entradas contabilizadas, honorable Cámara: $ 34.158.423.20.

El señor VARGAS MOLINARE. — Lo que quería manifestar es que supongo que su señoría estará de acuerdo conmigo en que ese Departamento Comercial, en todo caso, está contribuyendo al financiamiento de la institución y está dando un mejor servicio a los agricultores. Son los propios agricultores los que han formado alrededor de la Caja de Crédito Agrario una clientela, y en lugar de ir a otras instituciones que no son, digamos, fiscales, prefieren ir a esa institución que les dá crédito barato y con de compran semillas, ganado, maquinarias, etc.

El señor URZUA. — No participo en absoluto del criterio de su señoría, sin dejar de reconocer que en parte eso es así.

El señor VARGAS MOLINARE.—Yo le pido a su señoría que me diga si es así o no es así.

El señor URZUA. — A eso iba, honorable diputado.

El señor CABRERA.—Yo debo manifestar al honorable diputado que esa institución tiene medios para obligar al agricultor a comprar el producto que ella desea.

El señor URZUA. — Allá iba, honorable colega; pero la impaciencia del honorable señor Vargas Molinare no me ha permitido continuar.

El señor VARGAS MOLINARE. — Lo que pedía yo a su señoría, era que me dijera si es o no efectivo que el agricultor va a la Caja a comprar o a ofrecer su semilla, a comprar o a ofrecer su ganado y a comprar o a ofrecer su maquiñaria.

El señor URZUA. — En parte es así y en parte no.

El señor OPASO.— Acabo de solicitar una interrupción al honorable señor Urzúa.

El agricultor va a la Caja de Crédito Agrario a solicitar crédito que le facilite el trabajo agrícola, y ésta, conjuntamente, con otorgarle crédito, lo obliga a aceptar la mercadería que ella le ofrece. Si su señoría quiere comprar ganado debe comprarle forzosamente al vendedor o agente que la Caja le indica. Yo le preguntaría a su señoría: ¿qué agricultor puede sentirse satisfecho si se le obliga, para poder conseguir un crédito, a aceptar que un agente determinado le elija ya sea la semilla, ya el ganado, o la maquinaria?

Yo creo que esa es una situación totalmente irregular.

El señor SANDOVAL.— ¿Me permite una interrupción, honorable diputado?

Eso no es efectivo. Yo fuí durante tres años, consejero de la Caja de Crédito Agrario en Chillán, y puedo informarle que jamás se obligó a un agricultor a comprar determinada semilla,

OFERTAS EXCEPCIONALES DE LA PELETERIA "La Elite"

ABRIGOS LARGOS

		ANTES	AHORA
DE CARAKUL en negro, gris y café	"	3,800.—	" 1,930.—
DE AGNEAU-RAZE, en negro, café y beige	"	4,500.—	" 2,850.—
DE PATITAS de Carakul, en negro, gris y habano	"	6,000.—	" 3,850.—
DE NUTRIA, en negro y café	"	4,000.—	" 2,480.—
DE ASTRAKAN de la India, negro	"	12,000.—	" 6,800.—
DE PATITAS de Astrakán, de primerísima clase	"	14,500.—	" 9,250.—
DE MUTTON DOREE, artículo de gran moda	"	6,500.—	" 3,950.—

ZORROS

ZORROS negros, Australianos el par	$	2,500.—	$ 1,750.—
ZORROS negros, legítimos, de Alaska el par	"	4,500.—	" 2,850.—
ZORROS plateados, legítimos, de Canadá el par	"	6,000.—	" 4,150.—
ZORROS azules, legítimos, de Groenlandia el par	"	7,000.—	" 4,350.—

ABRIGOS EN 3/4

DE CARAKUL, en negro, café y gris		" 1,430.—
DE ASTRAKAN, India, en café y gris		" 1,480.—
DE LEOPARDO, en natural y café, a elegir		" 1,480.—

BOLEROS

GRAN VARIEDAD de boleros de carakul, leopardo, astrakán India, en todos los colores, al increíble precio		—	$ 685.—
BOLEROS de Kungs, café	$	2,500.—	" 1,380.—
BOLEROS de zorros colorados	"	3,500.—	" 1,780.—
BOLEROS de zorros plateados	"	4,500.—	" 2,650.—
BOLEROS de zorros azules	"	6,000.—	" 3,950.—

CUELLOS

CUELLOS DE ZORROS ALASKA, en negro, beige, café y otros colores de gran novedad.

CUELLOS DE ZORROS, colorados

CUELLOS DE SKUNGA, en negro y café.

CUEROS

ESPECIALMENTE ELEGIDOS PARA ADORNOS

DE CARAKUL, en gris, negro, café y beige, a $ 24.90

DE AGNEAU-RAZE ASTRAKAN INDIA, en colores de moda. Oferta excepcional e increíble, a elegir, a $ 48.50

CARTERAS DE COCODRILO

Un selecto surtido de carteras de cocodrilo, legítimas, importadas. De $ 650. al ínfimo precio de $ 375.—

ZORROS AZULES, especiales para cuellos a $ 1,480

Todas estas ofertas excepcionales son limitadas y durarán poco tiempo, debido al alza constante de todos los artículos

JORNADA UNICA

La atención al público es desde las 11 a 19 horas

CONTRAREEMBOLSOS

Se atienden pedidos de Provincias con atención esmerada

LAS VENTAS AL POR MAYOR SOLO SE ATENDERAN DE 14 A 15 HORAS

PORTAL FERNANDEZ CONCHA 932

(FRENTE A LA PLAZA DE ARMAS.)

ESPEJO 42

cuando la Caja tenía semilla en existencia.

El señor OPASO.— Perdóneme, honorable colega. La Caja obliga al agricultor, en cuanto respecta al ganado, a aceptar aquél que le ofrezca su agente, y tiene que comprarlo por intermedio de la Caja; en caso contrario, tiene el agricultor que pagar la comisión de la Caja.

El señor EDWARDS — Yo puedo decir que no siempre es así.

Me consta que en muchos casos no se ha obligado al agricultor a comprar ganado por intermedio del agente de la Caja.

El señor CORREA LARRAIN. —Pero se obliga a pagar comisión a la Caja.

El señor OPASO.— Si honorable diputado.

El señor SANDOVAL. — Yo he comprado directamente ganado por intermedio de la Caja, sin que se me cobrara comisión.

El señor OPASO.— Ha tenido la suerte su señoría, de que no se le cobrara comisión.

El señor CORREA LARRAIN. —Hoy día se obliga a pagar comisión en todo caso.

El señor VARGAS MOLINARE. — ¿Me permite, honorable diputado?

Es efectivo eso; en esta materia tengo que decir la verdad...

Un señor DIPUTADO — ¿En esta materia no más?

El señor VARGAS MOLINARE.— En toda materia digo la verdad; toda la vida la he dicho.

—HABLAN VARIOS SEÑORES DIPUTADOS A LA VEZ.

—FUNCIONAN LOS TIMBRES SILENCIADORES.

El señor VARGAS MOLINARE.— Digo "en esta materia", porque en este momento estamos abocados a ella.

En realidad, en el tiempo en que el honorable señor Opaso compró, me parece que lo obligaron a pagar comisión

El señor OPASO.— Sí, honorable diputado. Yo he comprado por intermedio de la Caja y he tenido que pagar una comisión extraordinaria. Prueba de ello es que hay dos solicitudes mías, en que pido que no se me cobre comisión, y las dos están desechadas por el Consejo de la Caja La Caja obliga a comprar por intermedio de su propio agente, o a pagar la comisión si el agricultor no quiere hacerlo así.

El señor VARGAS MOLINARE.— Quiero decirle a su señoría que si la Caja ha hecho esto, es porque ello constituye la única forma de que ella se financie, como lo ha declarado el propio señor Urzúa. En ningún caso ha habido extorsión de parte de la Caja.

El señor OPASO.— ¿Cuál es la ayuda entonces que la Caja presta al agricultor, si para buscar el financiamiento se hace en realidad una especie de extorsión a los agricultores?

El señor ROZAS.— ¿Me permite una interrupción, honorable diputado?

El señor URZUA.— Cómo nó, honorable colega.

El señor ROZAS.— Creo que hay un poco de confusionismo en la materia que se está discutiendo...

El señor SANTANDREU (Vicepresidente). — Ruego al honorable señor Rozas se dirija a la Mesa.

El señor ROZAS. — Señor presidente, estaba haciendo uso de una interrupción que se me había concedido.

El señor GODOY. — Lo había desconocido debido al tiempo que se había perdido el honorable diputado.

El señor ROZAS.— Decía, señor presidente, que parece que hay un poco de confusionismo en la materia que se está discutiendo. Lo que acaba de afirmar el honorable señor Urzúa, en el sentido de que la Caja de Crédito Agrario ha necesitado, para su financiamiento, utilizar este recurso de su Sección Comercial es rigurosamente exacto. Dentro de este criterio de financiamientos no se han seguido pautas rigurosamente fijas, pero sí que es un hecho indiscutible el que se han utilizado todos los recursos de que puede echar mano, aquél que otorga el crédito para tratar de obtener el mayor margen de utilidades para su Sección Comercial. Es así como un crédito solicitado por un agricultor para comprar ganado, por ejemplo, es o no otorgado según si él indica que será efectuada o no la compra por intermedio de la Sección Comercial de la Caja.

Si de antemano el agricultor en su solicitud, indica que desea estos fondos para comprar él sus animales, casi siempre se encontrará con el rechazo de ella. No es esto una cosa reglamentaria pero en la práctica se hace Hay que agregar la agravante de que en esta operación, efectuada por intermedio de la Sección Comercial de la Caja, casi siempre y es natural que así sea, se compra el ganado de otro agricultor que tiene que cumplir un compromiso más o menos en la misma fecha con esta institución, cuadreo no cuadre la calidad del ganado con la que desea el comprador.

El señor VARGAS MOLINARE. — Me parece que eso no puede ser.

El señor ROZAS. — En la práctica sucede así.

El señor VARGAS MOLINARE. — ¿Cómo va a aceptar el agricultor adquirir un ganado que no le agrada?

El señor ROZAS. — Parto de la base de que el honorable señor Vargas Molinare no va a tomar esto rigurosamente al pié de la letra; yo no quiero decir que si un agricultor pide novillos, la Caja le va a embarcar paja. Le enviará novillos, pero no de la calidad de aquellos que él habría comprado si la operación la hubiese hecho él mismo.

El señor URZUA. — No alcanzo, señor presidente, a comprender la forma como opera la Sección Comercial para llegar a obtener esta utilidad que, en mi concepto, extralimita la que pudiera obtener una institución de fomento, como es la Caja de Crédito Agrario.

El señor VARGAS MOLINARE. — Pero no ha habido nunca extorsión; nunca se le ha obligado a un agricultor a comprar lo que no quiere.

—HABLAN VARIOS SEÑORES DIPUTADOS A LA VEZ.

El señor URZUA. — Le ruego al señor presidente haga respetar mi derecho.

El señor SANTANDREU (Vicepresidente). — Ruego al honorable señor Vargas Molinare no interrumpir. Si el honorable diputado pide la palabra, la mesa no tendrá inconveniente alguno en concedérsela.

El señor VARGAS MOLINARE. — El honorable señor Urzúa es muy gentil y me concede interrupciones.

El señor SANTANDREU (Vicepresidente) — Sin embargo, está reclamando su derecho a no ser interrumpido.

El señor PIZARRO. — En todo caso, se puede prorrogar la hora.

El señor URZUA. — Resulta señor presidente, que la Caja de Crédito Agrario, por intermedio de su Sección Comercial, obtiene estas utilidades que son cuantiosas, valiéndose de procedimientos que, si son permitidos en el comercio en general, no son aceptables en una institución de fomento, como es la institución a que me estoy refiriendo.

Al efecto, señor presidente, voy a citar algunos casos para que sus señorías puedan apreciar el criterio con que había el diputado informante, que es el criterio que, en mi concepto debe predominar en la dirección de una institución de la naturaleza de la que me estoy ocupando.

La Caja de Crédito Agrario hizo el año pasado una compra cuantiosa de sacos al precio de cinco pesos y centavos por unidad, y estos mismos sacos los expende ahora a los agricultores a un precio superior a 10 pesos el saco, o sea, está percibiendo por este concepto, una utilidad de un noventa a un ciento por ciento.

El señor CABRERA. — No puede ser, honorable diputado

El señor URZUA. — Honorable diputado: estoy haciendo afirmaciones que pueden ser comprobadas en cualquier momento. Si sus señorías dudan de lo que estoy aseverando, les ruego pasar mañana por la Caja de Crédito Agrario a pedir cotización por saco, y podrán comprobar que los está cotizando a diez pesos el saco.

Entonces, señor presidente, podrán comprobar, por sus propios medios, los honorables diputados, que estoy aseverando un hecho exacto.

Si puede tolerarse o permitirse este hecho en el comercio liso y llano del país, en que el individuo lo explota en beneficio personal, no es aceptable que una institución de fomento, como es la Caja de Crédito Agrario, haga, a costa precisamente de los hombres que laboran y trabajan la tierra, utilidades tan cuantiosas para saldar gastos crecidos que pudieran evitarse, sin entorpecer en nada la marcha regular de la institución.

El señor VARGAS MOLINARE. — Pero si no lo hubiese hecho así, ya estaría liquidada ¿Su señoría está de acuerdo conmigo en esto o no? ¿Está conteste en que, si no hubiera sido por esa Sección Comercial, la Caja ya habría desaparecido?

El señor SANTANDREU (Vicepresidente). — Ruego al honorable señor Vargas no interrumpir.

El señor URZUA. — Precisamente, honorable diputado, es lo que estoy criticando, y asegurando que la institución a que me refiero, dentro de la forma en que está estructurada, no puede mantenerse. Por esta razón, el diputado que habla, que es autor del proyecto que se discute, ha concebido una reforma con el objeto de evitar todos estos males a que aludo.

Voy a citar otro caso para que sus señorías vean la razón de lo que sostengo. En este caso traigo documentos para anticiparme a satisfacer las dudas que a los señores diputados les pueda merecer.

Me refiero a las ventas de salitre que hace la Caja.

¿Saben sus señorías a cómo lo está vendiendo?

Todos sabemos que se trata de un abono indispensable hoy día en nuestros campos.

Vende el salitre a 165 pesos más caro la tonelada que lo autorizado por el Consejo de Fertilizantes y la Corporación de Ventas de Salitre y Yodo.

El señor PIZARRO. — ¿Cual es el precio actual?

El señor URZUA. — No sean tan nerviosos, sus señorías Leeré el documento para probar mi aserto.

El documento a que me refiero es copia de una parte del acta de la sesión del Consejo de Fertilizantes celebrada el 1.o de junio de 1942.

Dice a la letra:

"El señor Manterola. — Ya que se habla de la Caja Agraria quiero aprovechar para leer una anotación que traigo para contestar la nota sobre salitre, de la Caja Agraria, que este Consejo ya conoce. Quiero hacer presente que no sólo la Caja Agraria es la que cobra precios más altos, la Sociedad Nacional de Agricultura cobra un valor más alto en el salitre sódico y potásico; Saavedra Benard, los FF. CC. y otros que no lo recuerdo, también lo hacen, pero no en un porcentaje tan alto. Los FF. CC. tienen una solicitud presentada pidiendo aumento, que aún no se ha resuelto.

La nota en referencia, que lleva mi firma, es la siguiente:

"En la sesión anterior, se leyó una nota del señor Director de la Caja de Crédito Agrario, en que informa al señor Ministro de Agricultura sobre los precios de venta del salitre, que distribuye la Caja.

"Esta nota, supongo, se envía en contestación a una observación que yo le hice al señor Ministro, en su calidad de presidente del Consejo de Fertilizantes, sobre el mayor precio que estaba cobrando la Caja por tonelada de salitre sódico, no ciñéndose así, en perjuicio de los agricultores, al convenio celebrado con la Corporación de Ventas de Salitre, que la obliga a respetar los precios fijados por la Corporación.

"La nota dice que la Caja de Crédito Agrario se ajusta a los precios fijados por la Corporación.

"Estoy autorizado por el señor Superintendente del Salitre, para que, en representación de la Corporación de Ventas de Salitre y Yodo, manifieste al Consejo de Fertilizantes que esto no es efectivo.

"Según datos obtenidos por el Departamento de Ventas y Técnico Agronómico de la Corporación de Ventas de Salitre, la Caja de Crédito Agrario ha efectuado ventas de salitre sódico al precio que sigue:

"Por tonelada de salitre sódico, puesto estación Alameda ...	$ 650.—
Precio fijado por la Corporación de Ventas	485.—
Mayor precio cobrado	$ 165.—

Santiago, junio 1.o de 1942.— (Fdo.) Francisco Manterola.

"Se acuerda transcribir la nota al Ministerio de Agricultura."

Aquí tienen los señores diputados, a disposición del que lo quiera leer, la copia fiel del acta del Consejo de Fertilizantes, en que se deja constancia de que la Caja de Crédito Agrario, extralimitándose en la autorización que le dan su mandante, que es la Corporación de Ventas de Salitre y Yodo, vende este abono a un precio superior al fijado.

Esto no es aceptable para ninguna institución comercial, y lo es mucho menos —y además, severamente criticable— en una institución de fomento de la agricultura, como es la Caja de Crédito Agrario.

Pero el honorable señor Vargas Molinare nos decía que la Caja Agraria hace esto para saldar sus cuantiosos gastos. Y esto es efectivo; sin embargo, en este punto no estoy de acuerdo con mi estimado colega, porque considero que no es posible que para mantener estos servicios se hagan gastos tan cuantiosos, sobre todo cuando muchos de ellos son innecesarios.

Estimo que ellos se pueden mantener con gastos bastante menores y en condiciones más eficientes.

Entonces, es cuestión de orden y administración.

El señor RIVAS.— Acaba de decir su señoría que la Caja vende el salitre a un precio superior...

El señor URZUA.— Eso dice el acta del Consejo de Fertilizantes.

El señor RIVAS.— ...al que venden los Ferrocarriles y otras instituciones.

El señor PIZARRO.— Los Ferrocarriles lo venden a un precio fijado por la Corporación de Salitre y Yodo, que es de 465 pesos.

Me extraña la observación que hace mi honorable colega en el sentido de que la Caja de Crédito Agrario vende con un sobreprecio tan grande. Y más me extraña que haya gente que le compre a esta institución, cuando en las estaciones de los Ferrocarriles y en oficinas comerciales se puede conseguir el salitre al precio que fija la Corporación.

—HABLAN VARIOS SEÑORES DIPUTADOS A LA VEZ.

El señor PIZARRO. — No se tiene por qué pagar un precio exorbitante.

—HABLAN VARIOS SEÑORES DIPUTADOS A LA VEZ.

El señor URZUA.— Continúo señor presidente.

Digo, honorable Cámara, que la Caja efectúa estas operaciones con utilidades cuantiosas y algunos señores diputados me llaman la atención al hecho de cómo es posible que la clientela recurra a la Caja, cobrando ésta un precio tan subido.

Es algo muy sencillo, señores diputados.

La Caja de Crédito Agrario en sus facilidades de pago otorga condiciones más liberales que cualquiera otra institución. En consecuencia, el hombre descapitalizado, que no dispone del dinero en efectivo para comprar al contado estas mercaderías y que necesita de ellas porque le son imprescindibles, tiene necesaria y forzadamente que recurrir a este crédito que se le dá en estas condiciones, porque antes de quedarse en situación de no producir o de producir un poco más caro, opta por producir un poco más caro porque siempre él obtendrá alguna utilidad.

Esta es la razón única por qué la Caja de Crédito Agrario obtiene estas utilidades, que son cuantiosas, como ya lo he dicho.

Voy a citar todavía algunos otros ejemplos.

Hace algunos días entré a la Casa Saavedra Bénard, a comprar unos repuestos, y en una conversación que tuve con uno de los señores empleados, me dijo: un solo cliente nos acaba de comprar 250 mil pesos en alambre. Nos llamó la atención cuando vino a pagar la cuenta, por cuanto esta persona jamás nos había comprado esta mercadería en cantidad tan apreciable, y le preguntamos: ¿para qué necesita tanta cantidad? Entonces nos contestó el cliente: ¿creen ustedes que yo voy a consumirlo? No, si he venido a comprarles para la Caja de Crédito Agrario..."

La Caja de Crédito Agrario ya no solamente vende la mercadería que tiene en stock, sino que va a las casas comerciales a adquirir mercaderías, y ella, a su vez, las vuelve a vender a sus mercadías respectiva y con la utilidad que ha hecho la casa comercial respectiva y con la utilidad que necesita hacer la Caja para satisfacer los gastos a que me he referido.

Estos son los procedimientos que yo critico, no con espíritu preconcebido en contra de esta institución, a la cual guardo gran afecto y estimo que ha prestado múltiples servicios a la agricultura, sino que critico con el único objeto de enmendar rumbos, para que esta institución llene el cometido para el cual fué fundada, dentro de los conceptos que tuvo el legislador. Además, sus señorías deben conocer, por ejemplo, casos de venta de semillas en forma inconveniente. Ha ocurrido en muchas ocasiones que esta institución compra a un agricultor X del fundo Tal, una partida de mil sacos de trigo, digamos, a $ 100 el saco y, muchas veces sin retirarse el trigo del fundo, lo ha vendido a otro agricultor de la vecindad en $ 130, o más. También critico yo esta forma de hacer utilidades, porque, como he dicho, repito y lo repetiré siempre, instituciones como éstas están destinadas al fomento de la producción y no al lucro desmedido como está pasando con las operaciones comerciales que hace esta Caja.

El señor VARGAS MOLINARE.— Esto no pasa en la Caja Agraria, en donde se favorece la producción en forma efectiva...

El señor URZUA.— Para que su señoría pueda apreciar la escala ascendente que ha tenido la Sección Comercial, en el aumento de los beneficios que ha obtenido con las operaciones comerciales que hace esta Caja.

El señor VARGAS MOLINARE.— Esto no pasa en la Caja Agraria, en donde se favorece la producción en forma efectiva...

El señor URZUA.— Para que su señoría pueda apreciar la escala ascendente que ha tenido la Sección Comercial, en el aumento de los beneficios que ha obtenido año a año, me voy a permitir leer un extracto que he hecho, sacado de los balances de la misma, y cómo han ido aumento las utilidades y se ha ido en ella despertando el apetito a medida que ha ido obteniendo utilidades.

La Sección Comercial se creó en la Caja de Crédito Agrario el año 1935.

GANANCIAS OBTENIDAS DESDE EL AÑO 1935 HASTA EL 30 DE JUNIO DE 1941

Año	Semestre	Of. Central	Sucursales	Total
1935	1.o	$ 344.175.22	$ 57.171.79	$ 401.347.01
	2.o	" 400.713.28	" 7.566.85	" 408.280.13
Total anual		$ 744.888.50	$ 64.738.64	$ 809.627.14
1936	1.o	$ 680.278.69	$ 73.636.47	$ 753.915.16
	2.o	" 867.821.98	" 47.365.37	" 915.190.35
Total anual		$ 1.548.103.67	$ 121.001.84	$ 1.669.105.51
1937	1.o	$ 1.655.164.84	$ 123.859.30	$ 1.779.024.14
	2.o	" 1.614.317.19	" 193.816.66	" 1.808.133.85
Total anual		$ 3.269.482.03	$ 317.675.96	$ 3.587.157.99
1938	1.o	$ 1.675.723.01	$ 310.091.82	$ 1.985.814.83
	2.o	" 2.417.234.39	" 193.524.50	" 2.610.758.89
Total anual		$ 4.092.957.40	$ 503.616.32	$ 4.596.573.72
1939	1.o	$ 2.612.658.29	$ 331.016.77	$ 2.943.675.06
	2.o	" 3.154.580.61	" 1.179.144.79	" 4.333.725.40
Total anual		$ 5.767.238.90	$ 1.510.161.56	$ 7.277.400.46
1940	1.o	$ 1.834.789.75	$ 3.065.535.36	$ 4.900.325.11
	2.o	" 1.068.462.31	" 1.653.845.92	" 2.722.308.23
Total anual		$ 2.903.252.06	$ 4.719.381.28	$ 7.622.633.34
1941	1.o	$ 2.065.905.56	$ 3.531.338.20	$ 5.597.243.76

O sea, que puede decirse que esta utilidad llega a los ocho millones de pesos.

El señor VARGAS MOLINARE. — ¿Con qué capital?

El señor URZUA. — A eso me voy a referir.

El capital líquido y reservas es de treinta y nueve millones y fracción, de los cuales ha invertido en bienes raíces veinticinco millones.

Con relación al capital pagado, se ha obtenido una utilidad que es fabulosa.

El señor VARGAS MOLINARE. — ¿Me permite una interrupción, honorable diputado?

Y, ¿cuánto es el capital en giro el que presta? ¿De qué fondos dispone? ¿Cuánto es el capital que mueve?

El señor URZUA. — Eso voy a contestar, honorable diputado

El señor VARGAS MOLINARE.— ¿Qué es lo que dispone la ley?

El señor URZUA. — Voy a contestarle a su señoría; pero el honorable diputado se anticipa al curso de mis observaciones...

Voy a decir que en el año 1941, que es el ejercicio financiero que estoy analizando, es cuando la Caja Agraria ha tenido sus mayores colocaciones. Llegó con ellas, contenido el arrastre de los años anteriores, a la cantidad de $ 309.671.211.53, o sea, todas las colocaciones de la Caja en el año a que me refiero, ascendían a esa cantidad, y solamente se ha visto que la Sección Comercial dejó una utilidad que llega casi a los ocho millones.

Aparte de ésto, la Caja ha debido servir, por concepto de intereses, como dije hace un momento, una suma superior a 7 millones de pesos, y ha debido, además, concurrir al ejercicio de sus gastos, con 25 millones de pesos; o sea, a una colocación de 309 millones de pesos, le ha sacado una rentabilidad de 33 millones de pesos, lo que significa un interés al capital superior a un 11 o|o, en circunstancias que por la ley está facultada solamente para percibir un interés máximo de un 5 o|o.

Deseo referirme a otro aspecto de este asunto, en el cual, en mi concepto, tampoco cumple la Caja de Crédito Agrario con el espíritu que tuvo el legislador. Es el que se relaciona con la Ley de Cooperativas para pequeños agricultores, y que lleva el N.o 6,382.

Esta ley, en su artículo 13, le entregó un capital de 100 millones de pesos, y con cargo a ella la Caja ha logrado solamente prestar a esta gente escasa de recursos la suma de $ 1.051.349, no obstante de habérsele entregado por el legislador, como acabo de decirlo, la suma de cien millones de pesos para este objeto.

Este dato figura en página 69 de la Memoria de la Caja, y dice a la letra lo siguiente: "De esta suma sólo se han otorgado $ 1.051.349, con cargo a fondos de la Ley de Cooperativas, y del tipo a), divididos en 265 operaciones, según la Memoria a que me refiero, que se han tramitado 504 solicitudes de créditos asociados en cooperativas que, en conjunto, ascienden a la cantidad de $ 2.502.179.20, de las cuales han sido concedidas 352 solicitudes por un monto total de $ 1.504.727. De esta suma sólo se ha pagado $ 1.051.349 con cargo a los fondos de la Ley de Cooperativas, divididas en 265 operaciones, mientras el resto de $ 453.377.50 han debido otorgarse con cargo a la Ley N.o 6.290.

Saben los honorables diputados que la Ley N.o 6.290 es otra que dictó este Congreso, o mejor dicho, el Congreso anterior, en beneficio también de los pequeños agricultores, y que tampoco se ha cumplido, porque nunca ha llegado a invertirse, en su objetivo, tal vez ni la mitad o poco más de la mitad de los recursos que esta ley puso a las órdenes de esta institución.

El señor VARGAS MOLINARE. — Pero, honorable diputado, las cosas tan graves que dice su señoría, me gustaría que se aclararan con mayores detalles.

En primer lugar, en lo que se refiere a este asunto de las Cooperativas...

El señor SANTANDREU, (Vicepresidente). — Ruego a su señoría se sirva dirigirse a la mesa.

Varios señores DIPUTADOS.— Que se dirija a la mesa.

El señor VARGAS MOLINARE.— El honorable señor Urzúa me ha concedido una interrupción, señor presidente; pero me dirigiré a la mesa...

El señor SANTANDREU, (Vicepresidente). — En esta forma facilita, también, la labor de los señores taquígrafos, honorable diputado.

El señor VARGAS MOLINARE. — Sabe el honorable señor Urzúa —, y quiero que lo diga— que la Ley de Cooperativas no ha dado los frutos que el legislador esperaba de ella, porque no se han constituído, a través del país, todas las cooperativas de pequeños agricultores que se hubiera deseado se constituyeran, y ello, por razones que aparecen al leer la misma ley. Por ejemplo, la de que no les inspira confianza a los agricultores, o por otros temores. Pero el hecho es que, en la práctica, no se han alcanzado a formar todas las cooperativas que se deseaba.

Esa es una de las razones por la cual no se han realizado mayores operaciones.

Y refiriéndome a esa otra ley que consulta fondos en beneficio de los pequeños agricultores, me interesaría que el honorable señor Urzúa nos diera las cifras estadísticas correspondientes a los préstamos, que de acuerdo con ella, se han otorgado durante los últimos años, a estos agricultores.

Eso sería muy interesante.

El señor URZUA.— Las argumentaciones que ha hecho su señoría para explicar la escasez de operaciones de préstamos a las cooperativas de pequeños agricultores no son razonables y se lo voy a probar a su señoría.

La ley ha encargado la misión de colocar estos dineros y de formar estas cooperativas a un Departamento especial de la Caja de Crédito Agrario o sea, es la directiva de la Caja de Crédito Agrario la que debe organizar estas cooperativas.

Cuando el diputado que habla desempeñó el cargo de Gerente en Santiago de la institución a que me estoy refiriendo, tomó especial interés en organizar, por vía de ensayo las cooperativas en su provincia natal, que es la de Colchagua, y debido a la iniciativa particular del que era Gerente en Santiago, se constituyeron en la provincia de Colchagua, diez cooperativas de pequeños agricultores, que han obtenido más préstamos que todo el resto de las cooperativas del país. Si se hubiera gastado el mismo celo, honorable presidente, que gastó el que habla para organizar en su provincia las cooperativas, en el resto de las provincias del país podría haber en este momento experimentado todos los pequeños agricultores la sensación de disponer del crédito suficiente para desarrollar e impulsar sus pequeñas industrias.

El señor OLAVE.— ¿Me permite una pequeña interrupción, honorable diputado?

El señor URZUA.— Con todo gusto.

El señor OLAVE.— Quería saber las opiniones del señor Urzúa como fundamentos del proyecto de ley que crea el Banco Agrícola, y no he venido preparado

SON VERDADEROS

"CAMPEONES DEL AIRE"

LOS QUE DOMINAN EL ESPACIO

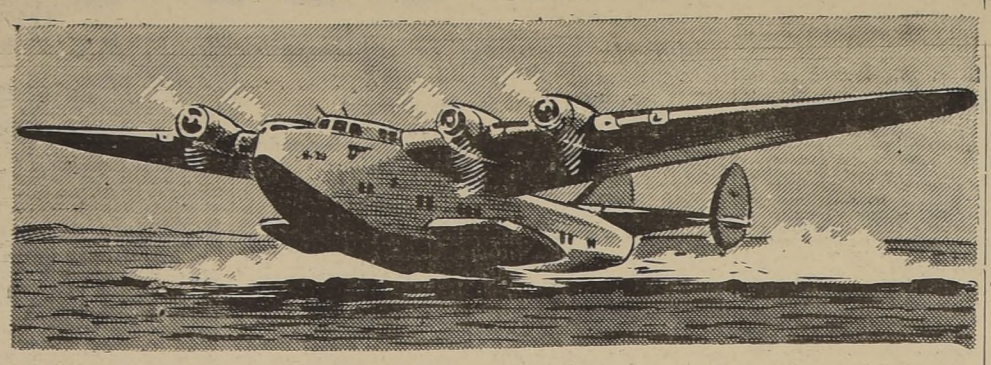

LOS AVIONES "CLIPPER"
BOEING 314

estimados hoy como el medio de transporte de correo y pasajeros más rápido y seguro que existe entre Europa y Norte-América, pueden llevar 50 personas cómodamente instaladas, de un lado a otro del Atlántico, en poco más de 12 horas de vuelo de matemática regularidad. Este servicio transoceánico les ha valido el título de "CAMPEONES DEL AIRE"

EL PERFECCIONAMIENTO
ALCANZADO POR RCA VICTOR

en la fabricación de sus admirados receptores de Radios, mundialmente famosos, se comprueba con la más simple demostración: junto a sus bellos, atractivos y modernos gabinetes, la sintonización se hace tan rápida, precisa, fiel y potente de las estaciones locales como de las lejanas. Y por la seguridad con que los Radios RCA Victor dominan el espacio se les ha denominado "CAMPEONES DEL AIRE"

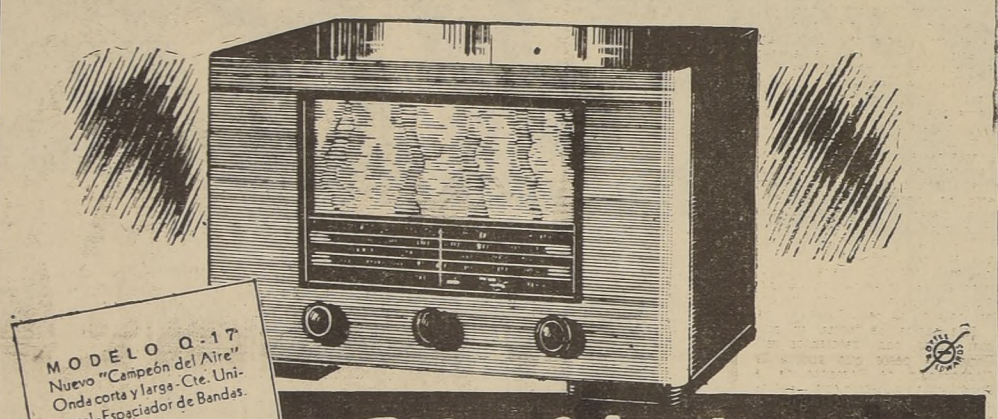

RCA Victor

DISTRIBUIDORES AUTORIZADOS EN TODO EL PAIS

FERROCARRILES DEL ESTADO

PROPUESTAS

Se solicitan propuestas públicas para la explotación del servicio de Buffet de los trenes ordinarios N.os 13|14, del sector Alameda-Talca y viceversa.

Las propuestas se abrirán el 24 del presente, a las 12 horas, en la Sección Contratos y Concesiones del Departamento de Comercio-Estación Mapocho.

Bases y antecedentes, pueden consultarse en dicha Sección y en la Oficina del Jefe de Estación de Talca.

EL JEFE DEL DEPARTAMENTO DE COMERCIO

Pago de la Contribución a los Bienes Raíces

Estando vencido el plazo dentro del cual ha debido pagarse la contribución a los BIENES RAICES CORRESPONDIENTES al PRIMER SEMESTRE DEL PRESENTE AÑO, se pone en conocimiento de los contribuyentes como último y público requerimiento administrativo, que se procederá al cobro judicial de esas contribuciones.

Los contribuyentes deberán efectuar este pago a la brevedad posible para evitar el recargo de las costas judiciales.

EL TESORERO GENERAL DE LA REPUBLICA

DESAYUNESE con ALIMENTO ARENS

a base de harina integral, reemplaza el café, mate y cacao.

Sano, económico, digerible.

En Farmacias y Almacenes

FERROCARRILES DEL ESTADO

PROPUESTAS

Se solicitan propuestas públicas para la venta del lote N.o 5 de los terrenos del ramal a Las Salinas, en Viña del Mar con una superficie aproximada de ciento noventa metros cuadrados (190 m2.)

El mínimum para la subasta será de setenta pesos ($ 70.—) el metro cuadrado.

Las propuestas se abrirán el 20 de Julio del presente año, a las 12 horas en la Sección Contratos y Concesiones del Departamento de Comercio — Mapocho.

Bases y antecedentes pueden consultarse en dicha Sección y en la Inspección de Transporte Puerto (Valparaíso)

EL JEFE DEL DEPARTAMENTO DE COMERCIO

RELOJES Y JOYAS
Joyería MEYER
ARTICULOS PARA REGALOS
HUERFANOS 935
(FRENTE AL TEATRO CENTRAL)

a esta sesión para ocuparme de los cargos que pudieran hacerse a la marcha de la Administración de la Caja de Crédito Agrario.

Por el cargo que en ella desempeñé el año 1939, puedo manifestar...

El señor URZUA.— Estoy analizando el balance del año 1941, que no afecta en nada a su señoría.

El señor OPASO.— Pero afecta al régimen de la Caja.

El señor URZUA.— Honorable diputado...

—HABLAN VARIOS SEÑORES DIPUTADOS A LA VEZ.

El señor OLAVE. — Quisiera que me oyeran primero sus señorías y que después opinaran.

Estudié este asunto no sólo durante el período que serví el cargo de Director-Gerente de esa institución, sino porque he seguido la marcha de ella con posterioridad y aún con anterioridad a esa fecha. Por lo demás, por la profesión que tengo, no sólo he seguido la marcha de ésta, sino que de otras instituciones vinculadas a la agricultura en general.

Desgraciadamente, no tengo a la mano mayores antecedentes, pero por los argumentos expuestos por el señor Urzúa deduzco que su señoría tiene por finalidad que esta institución desaparezca en la forma en que está, para dar paso al proyecto que crea el Banco Agrícola.

Estoy de acuerdo en algunos de los puntos que ha expuesto el señor Urzúa, pero voy a detenerme en la materia que en este instante le ocupa y que se refiere a las cooperativas de pequeños agricultores.

El proyecto de ley respectivo, que fué elaborado por el que habla y presentado por el señor Olavarría a la Honorable Cámara, tenía por objeto ayudar a los pequeños agricultores, que durante mucho tiempo no habían podido llegar al crédito otorgado por la Caja de Crédito Agrícola, porque no tenían la garantía suficiente. En cambio, organizados en cooperativas, sumando el poco haber de cada uno de estos pequeños agricultores, podían llegar a contar con la personalidad suficiente para obtener crédito de instituciones como la Caja Agraria. Entonces se vió que era ésta la forma práctica de realizar la aspiración nuestra: la de ir en auxilio de los pequeños y medianos agricultores a quienes la Caja de Crédito Agrario no había atendido en la forma en que debió haberlo hecho.

Esa era, primordialmente la finalidad para la cual había sido creada esta institución: la de ayudar al agricultor falto de capital para estimular la producción agrícola en el sentido no sólo de aumentarla, sino de que fuera cada día mejor, o sea orientar técnicamente la producción agrícola nacional.

Esta finalidad no la ha cumplido nunca la Caja de Crédito Agrario, sino que ha sido más bien una institución semibancaria y es eso lo que se ha criticado. Es eso también lo que nosotros queremos que esta institución no siga haciendo. Deseamos que sea una institución de crédito y no bancaria.

En lo que se refiere a los pequeños agricultores señor presidente, debo decir que, por desgracia, el espíritu de la ley no fué lealmente interpretado por la directiva de la institución y, apenas inició su funcionamiento, le puso toda clase de trabas. No se le concedió la independencia que la ley dió a este Departamento; y es así como se entregaron al engorro de la tramitación de todos los expedientes de su institución, las modestas solicitudes de mil o dos mil pesos que presentaban individuos muchas veces casi analfabetos; o sea, que con este u otros procedimientos, sencillamente, se denegó lo que la ley consultaba, pues su propósito fué que esta institución viniera en ayuda y beneficio del pequeño agricultor. Como se dice corrientemente, se "boycoteó" la finalidad de la ley.

A todo esto se debe el fracaso de la ley de las Cooperativas de Pequeños Agricultores, y a esto se debe también que posteriormente el que habla haya presentado un proyecto de ley sobre esta materia, ya aprobado por la Comisión de Agricultura y que pende hoy día de la consideración de la Comisión de Hacienda.

Esto era lo único que quería aclarar, y agradezco al señor Urzúa la deferencia que ha tenido al concederme esta interrupción.

El señor URZUA. — Señor presidente: me constan personalmente los desvelos gastados por el honorable diputado señor Olave para hacer caminar esta ley con el impulso que él creyó o pudo ver en ella; pero, por desgracia, señor presidente, estos impulsos, estos buenos propósitos de mi honorable colega no han sido cumplidos y ésta es una de las razones para justificar que el mecanismo actual de la Caja de Crédito Agrario no puede continuar en la forma que lo está, porque no llena el cometido para el cual ella fuera fundada.

Estoy dando estos antecedentes para justificar plenamente el proyecto de transformación que deberá experimentar esta institución en el Banco Agrícola, pero no en un Banco Comercial en que vaya a ser la explotación del dinero el principal giro, sino en un banco de fomento, que vaya a intensificar la producción agrícola del país.

Refiriéndome señor presidente, — ya que de esto se trata — a este proyecto cuya paternidad le reconozco al honorable señor Olave, voy a decir que su finalidad no puede ser más beneficiosa, sobre todo para los pequeños agricultores, porque ella estaba destinada, única y exclusivamente, a proporcionar crédito a los propietarios cuyos predios no tuvieran un valor superior a 150 mil pesos y fueran explotados directamente por ellos; a los arrendatarios cuyos predios tuvieran un valor superior a $ 300.000 y a los inquilinos, medieros y empleados agrícolas. Nada más encomiástico que proporcionar las herramientas de trabajo a esa gente que labora por la grandeza y la riqueza de la patria, que sin contar con medios lo hace con sus propios brazos. Pero, como ya lo he dicho, esta institución ha tenido que dirigir su política hacia una orientación distinta de aquella para la cual fué creada, orientación que ha debido dirigirse hacia una mayor obtención de utilidades como un medio de poder afrontar los crecidos gastos con que hacen los servicios en la actualidad.

Señor presidente: Yo he querido demostrar que los capitales con que cuenta la Caja de Crédito Agrario no pueden ser, ni en forma rudimentaria siquiera, suficientes para poder impulsar la producción agrícola, porque, ya lo hemos visto y lo he repetido hasta el cansancio, la mayor colocación que ha tenido la Caja de Crédito Agrario que fué el año 1941, apenas subió a una suma escasamente superior a 300 millones de pesos.

Examinemos el valor de algunos productos agrícolas; veamos por ejemplo el trigo. La agricultura en el país lo produce por un valor superior a $ 1.200.000.000; la ganadería por un valor superior a tres veces esta cantidad. Agréguese a esto el valor de las papas, frejoles, maíz, garbanzos, lentejas, arroz cáñamo, lino, oleaginosas, madera, frutas legumbres vinos, lana, cuero y productos derivados que son infinitos, y llegamos, señor presidente, a la conclusión de que con el capital pagado y disponible con que cuenta la Caja de Crédito Agrario no puede prestar ayuda ni satisfacer sus necesidades ni en forma incipiente siquiera.

El señor CORREA LARRAIN. — ¿Me permite una interrupción, honorable colega?

El señor URZUA. — Con todo gusto, honorable diputado.

El señor CORREA LARRAIN. — Como veo que el honorable diputado se ha referido especialmente, en la sesión de esta tarde, a la Caja de Crédito Agrario, debo manifestarle que me asiste una duda respecto al Estado de Situación de la Caja del 13 de mayo de 1942, en que figuran operaciones por cuenta de la Inspección General del Trabajo oficio N.o 3.696, del 20 de junio de 1932, préstamos a Manuel Prado Pablo, Soc. Galerías de Santa Cruz, 186 mil 447 pesos 62 centavos.

Estas operaciones han venido figurando en todos los Estados de Situación de la Caja. ¿A quién corresponde esta operación?

El señor URZUA. — Esta operación la hizo la Caja de Crédito Agrario en el Gobierno del señor Dávila, si no me equivoco, como Mandatario del Gobierno y por cuenta de él; y es por eso que figura en los Boletines semestrales de todos los ejercicios financieros de la Caja. Se le confirió este mandato para hacer el préstamo pero hasta hoy no se le ha conferido el mandato para hacer su cobro. En consecuencia, se le mantiene en el balance, porque el único que puede hacer el cobro de esta deuda es el propio Fisco.

El señor CORREA LARRAIN. — ¿De modo que la deuda existe?

El señor URZUA. — Efectivamente la deuda existe ya que es el Fisco y no la Caja el acreedor. Para que se pudiera cobrar por la Caja sería necesario que se la autorizara expresamente.

Digo, señor presidente, que es menester intensificar todas las ramas de la producción agrícola. Esta intensificación con el capital de que dispone la Caja de Crédito Agrario, es imposible, como todas las cosas imposibles.

En consecuencia, ha debido buscarse otra fuente de recursos para que pueda atender, en todo momento, a la producción agrícola en todas sus ramificaciones como es menester; porque, señor presidente, intensificar todas estas ramas de la producción, importa una serie de beneficios que es necesario que conozcan los señores diputados.

En primer lugar tenemos creación de riqueza, porque la producción, estarán de acuerdo conmigo todos mis honorables colegas, es una creación de riqueza. En seguida, tenemos un aumento de salarios, como consecuencia de una mayor demanda de brazos.

Si intensificamos la producción agrícola, se necesitarán más brazos, y con la mayor demanda de brazos, tendrán que pagar los agricultores mayores salarios, como consecuencia de este aumento de salarios, los obreros tendrán un mejor standard de vida y, al mismo tiempo, una mayor capacidad adquisitiva de los productos que ellos mismos laboran.

Este aumento o intensificación de la producción como consecuencia lógica de ello, tiene que traer un abaratamiento de la vida, desde el momento en que hay mayor oferta de productos en el mercado, y, al mismo tiempo, señor presidente, queda el país acondicionado para el momento de la crisis que se ve venir, por desgracia, y para que pueda satisfacer con su propia capacidad de consumo interno, la adquisición de todos sus productos agropecuarios. Así no tendremos que ver el espectáculo triste y doloroso que viéramos en la crisis recién pasada, en que todos ellos se expendían a cualquier precio y no había capacidad adquisitiva interna, porque tampoco había con qué pagar los salarios a nuestros obreros.

Señor presidente, con este proyecto del Banco Agrícola se pretende capacitar el cumplimiento de un lema muy sabio del Excelentísimo señor Ríos, que dice:

"Producir es gobernar".

Creo que la producción es la base de estabilidad de todo Gobierno. Por esto estamos en la obligación, tanto el Ejecutivo como el Legislativo, de dar las medidas que estén a nuestro alcance, a fin de fomentar e intensificar la producción agrícola que, como ya lo he dicho, es la más importante de todas.

Tenemos en nuestro país una extensión arable que llega casi a seis millones de héctáreas. Comprenderán los señores diputados qué capital se necesita para trabajar seis millones de hectáreas. ¿Y con el capital de que dispone la única institución de fomento agrícola podrá prestarse alguna ayuda, siquiera indispensable a esta industria? Naturalmente que no. Por esto he ideado el Banco Agrícola, basado en capitales muy superiores.

Examinados los antecedentes que sirvieron de base al autor de este proyecto para fundamentar la creación del Banco Agrícola, paso a preocuparme del capital de este Banco.

Este capital se forma, en primer lugar, con trescientos millones de pesos que aporta la Corporación de Fomento de la Producción, subscribiendo acciones de este Banco, en un plazo de diez años, a razón de 30 millones de pesos por año.

Se me dirá que hoy día la Corporación de Fomento también presta ayuda a la producción agrícola.

Efectivamente, pero la presta en condiciones tales que, en muchos casos puede resultar un perjuicio para la misma industria agrícola. Tal auxilio le presta a través de otras instituciones que necesitan, previamente, dejar para sí una suculenta utilidad; de modo que el dinero que recibe el agricultor llega recargado en la generalidad de los casos, en una suma superior al treinta o cuarenta por ciento.

El señor LOYOLA.— La Corporación de Fomento es la única institución que presta ayuda a la agricultura a un cinco por ciento, y de ese cinco por ciento se entrega un porcentaje a las instituciones que deben tramitar estas operaciones.

De manera que su señoría, al afirmar que la Corporación de Fomento hace préstamos a un subido interés, está en un error.

El señor URZUA. — No he dicho eso, señor diputado. He dicho que el dinero que presta la Corporación de Fomento llega recargado al agricultor en un 30 y en un 40 por ciento, y su señoría, que es consejero de dicha Corporación, me va a encontrar la razón.

Sabe su señoría que la Corporación de Fomento tiene un contrato o convenio con todas las casas importadoras de maquinarias, en virtud del cual estas casas están autorizadas para recargar sus maquinarias, desde la partida, en un 20 o 25 por ciento. ¿Esto es así o no?

El señor LOYOLA.— Es como dice su señoría.

El señor URZUA. — Vamos entonces por partes.

Ya tenemos que el dinero que se presta al agricultor A lo facilita la Corporación de Fomento por intermedio de la casa importadora X, la que recibe una utilidad de un veinte o 25 por ciento. Este recargo se justifica con el hecho de que las firmas importadoras tienen estaciones de servicio para atender la maquinaria comprada, a pesar de que el agricultor paga muy bien dicha atención. Y cuando se trata de adquisición de repuestos, como sobre ellos no hay ningún convenio con la Corporación, generalmente las casas importadoras los recargan en un ciento por ciento y más.

Esto es lo que yo quiero evitar. Conozco los propósitos muy bien inspirados de la Corporación de Fomento; pero, dentro del mecanismo actual no puede proceder de otra manera y se ve obligada a hacer estos préstamos por intermedio de otras instituciones que obtienen también su pequeña utilidad.

El señor LOYOLA.— Tiene razón su señoría en que la maquinaria agrícola se recarga más o menos en un veinte por ciento.

Esto se debe a que la Corporación quiso tener el control absoluto en este ramo, para evitar las especulaciones, y para ello pidió propuestas públicas a diversas firmas, las que se pusieron de acuerdo para cobrar precios más altos que los corrientes. En vista de esto, la Corporación solicitó propuestas directamente a Estados Unidos y a Europa, donde se obtuvieron precios más bajos, en un alto porcentaje. Sin embargo, sucedía que la Corporación no podía disponer de las instalaciones de servicio para el mantenimiento de la maquinaria, que era de cuatro o cinco clases distintas, y después de un detenido estudio, que se hizo en tiempos en que no recuerdo bien si el señor Olave era Consejero, se llegó a la conclusión de que con este porcentaje se satisfarían los deseos de las casas comerciales que representan en el país a las firmas extranjeras, y se les dejaba una utilidad razonable. Se estimó, entonces, que los fabricantes, de acuerdo con sus agentes, podían subir los precios para obtener una razonable utilidad. De manera que con este procedimiento, que se adoptó hace años, la Corporación de Fomento ha logrado vender las maquinarias a un precio relativamente bajo, comparado con el de otros artículos que han subido en forma desproporcionada con la guerra. Así es que su señoría también está equivocado en esta parte.

El señor URZUA.— Soy el primero en reconocer, honorable presidente, los buenos propósitos que ha tenido y tiene la Corporación de Fomento para recurrir en ayuda de la industria agrícola; pero, como lo ha dicho muy bien el honorable diputado, dentro del actual mecanismo de la Corporación, le ha sido y le es imposible a ella distribuir directamente la maquinaria, y es por eso que ha tenido que recurrir para ese efecto a las casas comerciales, las que, de antemano, obtienen una utilidad de un 18, 20, o 25 por ciento sobre el precio de factura, no obstante que, como saben sus señorías, estas mismas casas tienen, además, un descuento de los fabricantes sobre el precio de factura. Así es que la utilidad ya obtenida por la Corporación de un 18 a 25 por ciento, es aumentada en un 8 o 10 por ciento, con que bonifican a estas casas los fabricantes, descontándolo de los precios de catálogo. Lo que se quiere conseguir es, pues, que sea el Banco Agrícola, que va a tener los capitales necesarios para hacer estas adquisiciones directamente de los fabricantes americanos o europeos, el que distribuya esta mercadería a los agricultores de todo el país, y a precio razonable.

El señor PIZARRO.— Después va a haber otra dificultad: los fabricantes, seguramente, no van a querer retirar sus representaciones a los actuales importadores.

El señor URZUA.— Es de su poner que la institución en proyecto estará dirigida por hombres de negocios que sean capaces de orientarla, y como va a tener capitales superiores a cualquiera de las casas importadoras, yo no veo la dificultad que pueda presentársele.

El señor PIZARRO.— Los fabricantes van a tener interés en estar representados por firmas de su propia nacionalidad, y no por una firma nacional.

El señor URZUA.— Sabe su señoría que los comerciantes no tienen especial consideración por los agentes de su nacionalidad, sino por aquel que venda mayor cantidad; y, en este caso, será el Banco Agrícola el que venda más, porque lo hará más barato y dará mayores facilidades de crédito.

El señor VARGAS MOLINARE.— ¡El espíritu del comerciante es vender!

El señor URZUA.— Exacto.

CAMON
Para señora, acero cromado,
$ 195.—

CAMON
Con rubíes, cromado, marcha garantida, $ 285.—

RIVO
Ancla, 15 rubíes, acero cromado, 10 años garantía $ 395.—

OLMA
Ancla, 15 rubíes, finísimo, acero inoxidable, 10 años garantía, $ 495 y $ 545.—

TURINA
Último modelo, con brillantes, máquina ancla, 15 rubíes, $ 695. y $ 795.—

IMPORTADORA DE RELOJES
ENVIAMOS CONTRA REEMBOLSO
HUERFANOS 1087
casi esquina Bandera

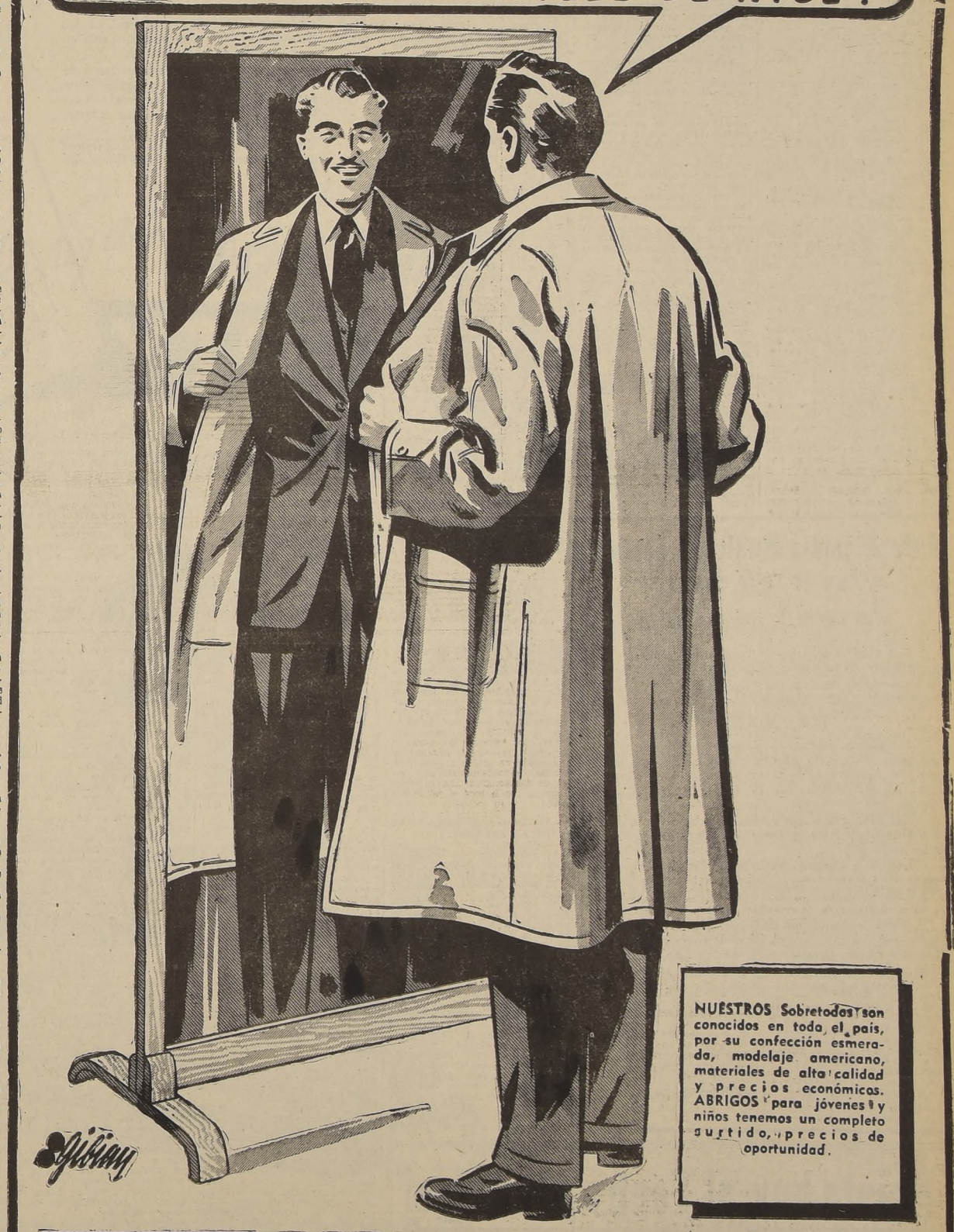

Sobretodo género liviano, pura lana; forros de seda; modelo cruzado. $350.-

SOBRETODOS modelo cruzado, en género fino, un color y fantasía, forrados en raso de seda. $450.-

Elegante abrigo recién recibido, modelo derecho, género espigado, colores de novedad, forrado en raso fino. $595.-

Lindos estilos, modelo derecho, calidad muy buena, materiales seleccionados $675.-

A LA VILLE DE NICE
AHUMADA esq. HUERFANOS

Señor presidente, he enumerado el primer rubro de la formación del capital de este Banco, que es la suscripción de acciones, por intermedio de la Corporación de Fomento, por la suma alzada de $ 300.000.000, suscripción que debe operarse durante 10 años, a razón de $ 30.000.000 por año.

Además, está consultada, como capital de este Banco la cantidad de $ 128.294.065.27 a que asciende en las operaciones que hiciera, años ha, la Caja de Crédito Hipotecario para la Caja de Crédito Agrario, dinero con que hoy día cuenta la Caja de Crédito Agrario como disponible.

Otra novedad que tiene la formación de este capital es que concurrirán a él los agricultores de todo el país. Se ha objetado — y esto tal vez en el rubro de capital, es lo que más se ha discutido — que como es posible que la industria agrícola, que es a la cual se le va a facilitar el crédito, sea la que concurra a la formación del capital del Banco.

Yo digo que este argumento carece de toda lógica. Si este Banco va a ser formado única y exclusivamente en beneficio de los agricultores, es natural también que los agricultores hagan un pequeño sacrificio para atender a la industria agrícola, ya que es a ellos a quienes se va a beneficiar. Se dice: ¡pero si hay infinidad de agricultores que son multimillonarios y que no necesitarán jamás créditos! Mayor razón, digo yo, para que entre la propiedad agrícola a formar parte de este capital. Los agricultores no han logrado formar su capital con el solo esfuerzo propio; han necesitado el concurso de la sociedad toda para ello, la cual, representada por el Estado, dicta leyes que benefician especialmente a los agricultores o facilita el trabajo de todos por medio de la construcción de caminos, de ferrocarriles, de puertos, y de servicios públicos, en general.

Entonces, si debido a la protección que les ha prestado el Estado y la sociedad, estos hombres han logrado formarse un capital estable y sólido, es justo que retribuyan esta prestación de servicios que les hicieran el Estado y la sociedad, en beneficio de aquellos pobres que aspiran a llegar a lo que ellos son, a tener lo que ellos tienen y seguirán, aumentando con ese concurso.

Por eso digo, que en este rubro hay un espíritu de justicia social, de humanitarismo, al cual deben concurrir todos los hombres que ya han logrado su objetivo en la vida merced a la ayuda que le han prestado los demás. Es justo y humano que esos hombres retribuyan los beneficios recibidos en proporción a sus fuerzas, dando a los demás de los medios con que ellos cuentan, una pequeña ayuda a fin de que más tarde puedan formarse una situación estable y duradera.

El señor CIFUENTES.— ¿Y a cuánto ascendería el monto de esa subscripción?

El señor URZUA — Si mis recuerdos no me engañan, la propiedad agrícola está valorizada en una suma superior a diez mil millones de pesos.

Estos avalúos suben, como su señoría sabe, de año en año, y no sería exagerado decir que ellos llegarán a unos quince mil millones al término de formación del capital del Banco, que es de 10 años. Entonces, con un cálculo aproximado, podemos decir que con estos 2 por mil los señores agricultores llegarán a formar un capital de unos doscientos cincuenta a trescientos millones de pesos.

El señor SANDOVAL.— ¿Tiene su señoría a mano el dato del número de propiedades, cuyo avalúo es superior a 20 mil pesos?

El señor URZUA.— No he podido encontrar la estadística de las propiedades con un avalúo superior a veinte mil pesos, pero quiere decir que si son más las propiedades, habrá más subscripción de capital. Pero, en todo caso, el capital subscrito por este concepto será una cantidad apreciable.

Se dice, señor presidente, ¿como es posible que se grave a la propiedad agrícola con una contribución de 2 por mil?

Yo puede contestar, en primer lugar, que esta no es una contribución; es una subscripción de acciones que obligadamente va a hacer el propietario, y que van a ser de su dominio para venderlas libremente en el comercio a quien le dé la gana.

Por otra parte, hace apenas unos cuantos años que la propiedad agrícola pagaba un impuesto adicional de 3.5 por mil, y debido a una ley de que es autor el diputado que habla en unión del honorable señor Alcalde, si mal no recuerdo, logramos abolir este impuesto adicional de 3.5 por mil que pagaba en esa época la propiedad agrícola.

Pero el ánimo del diputado que habla al abolir ese impuesto fué el de dedicar estas fuentes de recursos a formar un capital que estabilice el progreso de la industria agrícola del país.

Examinado el capital pagado con que va a contar el Banco Agrícola, paso en seguida a referirme a las disponibilidades.

Desde luego, este Banco va a tener las actuales disponibilidades de la Caja de Crédito Agrario, ya que él se hará cargo del activo y pasivo de esta institución. Va a tener, además, las disponibilidades de la Ley General de Bancos, y va a contar también con los depósitos de los fondos de los agricultores, que seguramente afluirán a este Banco en proporciones crecidas, y que hoy en día lo tienen en los bancos comerciales.

En consecuencia, las disponibilidades con que va a contar el Banco Agrícola serán de tal magnitud que jamás institución de crédito alguna en el país habrá podido alcanzar.

Por eso es menester propender a estabilizar esta institución para así lograr el progreso y la estabilidad de la industria a que me vengo refiriendo.

Ahora, señor presidente, paso a referirme a las modalidades con que va a operar el Banco Agrícola.

Desde luego, va a operar con las mismas modalidades con que lo hace actualmente la Caja de Crédito Agrario.

Va a operar, asimismo, con las cuentas de crédito, mejor dicho, con créditos en cuenta corriente. Esto, que a primera vista pudiera estimarse inconveniente, voy a probar a los honorables diputados que es el único crédito adaptable a la industria agrícola para las mejores condiciones en su desarrollo.

Consulta, a este respecto, el proyecto la facultad del Banco Agrícola de poder otorgar a sus clientes créditos hasta por un 50 por ciento de su capital pagado y hasta el 50 por ciento de avalúo de la propiedad del interesado, descontadas las deudas hipotecarias. O sea, un agricultor, cuya propiedad está tasada, digamos por ejemplo, en un millón de pesos, y debe 300.000 pesos, tiene derecho para solicitar un crédito en este Banco Agrícola en cuenta corriente, hasta por 200.000 mil pesos más.

Se argumenta, entonces. Pero, señor, ¿y si este agricultor mañana toma éstos $ 200.000 y se va a pasear con ellos a Europa o se dedica a comprar automóviles?

Eso no puede hacerlo por una razón muy sencilla: porque saben sus señorías que la esencia principal del crédito otorgado por este Banco Agrícola es el control que se va a ejercer sobre el mismo y sobre su inversión. No he querido dejar establecido este control en la misma ley, porque él es algo que tiene que ser materia de su reglamentación, pero se me ocurre, desde luego, por ejemplo, que deberá establecerse en este reglamento de la ley que el agricultor que gire sobre estos créditos en cuenta corriente, estará obligado, dentro de un plazo tal o cual, a justificar su inversión y, en todo caso, cada semestre, el agricultor que ha hecho uso de estos créditos debera comprobar sus inversiones, y la misma institución verificarlas por medio de inspectores, y solamente en el caso de haberse cumplido con todos estos requisitos, podría este agricultor seguir haciendo uso de estos créditos.

De lo contrario, la institución queda en libertad para poder en cualquier momento cancelar el crédito que ha otorgado.

Y como el crédito alcanza nada más que hasta el 50 por ciento del valor de tasación de la propiedad, quiere decir que está ampliamente garantida la institución acreedora para hacer exigible la deuda cuando lo estime conveniente, toda vez que el valor de tasación para el pago de las contribuciones es por lo general, muy inferior a su valor comercial.

Otra de las novedades que establecen las modalidades de este crédito es la del tipo de interés a que deben hacer sus descuentos y redescuentos en el Banco Central. Hoy la Caja de Crédito Agrario está sirviendo de fuente de entrada poderosísima para el Banco Central, porque todos sus descuentos y redescuentos debe hacerlos a un interés del 3 por ciento al año. Yo digo: si se trata de una institución de fomento, y el Banco Central no es un Banco comercial, no puede aceptársele a este Banco que cobre un interés mayor de uno por ciento por estos descuentos y redescuentos, lo que es uno de los fundamentos del Banco Agrícola, por cuanto de esta manera va a permitirsele disminuir el monto de sus intereses hasta el tres por ciento, según sea la naturaleza del préstamo para el cual se va a conceder el crédito.

Algo, señor presidente, que en mi concepto, debe modificarse y que no lo estimó así la Comisión de Hacienda es el plazo a que deben hacerse estos descuentos y redescuentos. Estimó la Comisión que el plazo debería ser de seis meses y así lo hace presente el informe. El diputado informante, haciendo valer su opinión personal, y que la hizo valer en la Comisión, estima que estos descuentos y redescuentos no pueden ser a un plazo superior a un año o 18 meses, porque no hay operación agrícola que pueda desarrollarse en un plazo menor; y si nosotros cobramos al agricultor el dinero que se le ha prestado para devolverlo antes de obtener el producto de su cosecha, lo obligamos a vender otra fuente de recursos y a descapitalizarse, o sea, que por un lado le otorgamos un beneficio y por otro se lo quitamos y así no habremos logrado nuestra finalidad. Voy a hacer una indicación en este sentido para que se estudie con mayor detenimiento dentro del segundo informe que deberá evacuar la Comisión, y para que estos descuentos o redescuentos que haga el Banco Central al Banco Agrario los haga a 18 meses plazo.

4.—PREFERENCIA PARA USAR DE LA PALABRA

El señor DIAZ. — Honorable señor Urzúa, le ruego me conceda una breve interrupción.

El señor URZUA. — Con el mayor agrado.

El señor DIAZ.— Yo quiero solicitar al señor presidente que se sirva recabar el asentimiento de la honorable Cámara para que, al término de la hora, ya que faltan tres minutos, se me concedan dos minutos para plantear un problema relacionado con el acuerdo que se tomó hace algunos momentos, de cambiar el horario de sesiones.

El señor CASTELBLANCO (Presidente). — El término de la sesión es a las 20 15 horas, honorable diputado.

El señor DIAZ.— Pero podría solicitar de inmediato este asentimiento para que el honorable señor Urzúa pueda continuar sin ser interrumpido.

El señor CASTELBLANCO (Presidente).— ¿Habría asentimiento de la honorable Cámara para acceder a lo solicitado por el honorable señor Díaz.

El señor ECHEVARRI.— ¿Sobre qué, señor presidente?

El señor CASTELBLANCO (Presidente).— Para referirse al cambio del horario de sesiones.

El señor DIAZ.— Para tratar un asunto relacionado con el cambio del horario de sesiones, señor diputado.

El señor CASTELBLANCO (Presidente).— **Acordado.**

El señor DIAZ.— Muchas gracias.

5.—CREACION DEL BANCO AGRICOLA.

El señor CASTELBLANCO (Presidente).— Continúa el debate sobre el proyecto que crea el Banco Agrícola.

El señor URZUA.— Continúo, señor presidente: Otra de las innovaciones que tiene el crédito y que se establece por la creación de este Banco es la que se refiere al plazo. En la actualidad, la Caja de Crédito Agrario está facultada para hacer operaciones solamente hasta **a 5 años** plazo, pero en el hecho, señor presidente, esas operaciones no las hace, salvo raras excepciones a mayor plazo que el de un año o dos, porque ella necesita dar vueltas a sus capitales y moverlos lo más posible para poder atender al mayor número de créditos. Esto no va a ocurrir con el Banco Agrícola, toda vez que él va a tener capital suficiente para atender al impulso y al progreso de la agricultura y es por eso que ese plazo se ha aumentado a diez años para contemplar así a aquellos negocios que requieren un desarrollo largo, como podría ser el de una plantación forestal, como podría ser una obra de canales para irrigar un campo de secano u otros semejantes.

Hoy día, a la Caja de Crédito Agrario le está impedido hacer esta clase de operaciones porque carece en absoluto de los medios con qué efectuarlas.

Señor presidente: todos sabemos que los elementos básicos de la producción agrícola lo forman la tierra, el trabajo, el capital y la organización.

Los agricultores de nuestro país —salvo excepciones, naturalmente— poseen, quizás el en exceso, tierras suficientes, disponen también de operarios competentes y que aportan bastante esfuerzo para hacerlas producir; pero les faltan en absoluto los capitales necesarios para desarrollar y organizar la producción. El proyecto del Banco Agrícola tiende a darles la única herramienta que les falta a los agricultores de mi país, o sea capitales, en condiciones tales que puedan desarrollar su industria dentro de las modalidades que les son necesarias para obtener su finalidad.

Señor presidente: la Caja de Crédito Agrario, dirigida hacia la finalidad de obtener la mayor rentabilidad posible para satisfacer los egresos de dinero que le son menester en la atención de sus servicios, ha llegado, en mi concepto, a cometer algunos errores. Uno de ellos fué la supresión de una oficina que tenía en la Vega Central de Santiago, con el objeto de atender al crédito de los pequeños agricultores, o sea, de aquéllos que se dedican al cultivo de hortalizas y que son los que surten a nuestra ciudad. En la época en que el diputado que habla era gerente de la Caja en Santiago, el Honorable Consejo le otorgó la comisión de confianza para conceder directamente en dicha oficina los créditos que fueran menester y que solicitaran estos pequeños agricultores hasta la cantidad de $ 5.000, con el objeto de impulsar esta clase de producción y tengo la satisfacción, señor presidente, de decir —y óigalo bien la Honorable Cámara— que todos los créditos otorgados a estos pequeños agricultores por el gerente en Santiago, todos sin excepción alguna, han sido cubiertos.

El gerente en Santiago lo hacía en la forma más expedita posible. Había un día de la semana, día que se había fijado de antemano, en el cual concurrían allá los solicitantes del crédito, y el gerente, asesorado por el inspector que atendía la zona, examinaba las peticiones que hacía cada uno. En seguida veía si acaso eran justificadas o no y les otorgaba o negaba el crédito.

Como digo y repito, tengo la satisfacción de decir a la Honorable Cámara que la totalidad de estos pequeños agricultores cumplió satisfactoriamente sus compromisos.

En el diario LA NACION del 2 de mayo he leído una nota enviada al gerente de la Caja de Crédito Agrario por el Comisario General de Subsistencias y Precios, en que recomienda un procedimiento semejante al indicado como un medio de abastecer la ciudad en condiciones más favorables al consumidor.

Señor presidente: se arguye, también, diciendo que la creación de este banco va a fomentar la burocracia. Yo digo que estas críticas se hacen talvez involuntariamente porque, como ya lo he dicho, este banco se va a establecer tomando el activo y el pasivo de la Caja de Crédito Agrario, o sea, despachada esta ley, el banco se instalará en la misma Caja y seguirá funcionando con su mismo personal, ampliando sus atribuciones dentro de las modalidades que se han dado en esta ley. De manera que el aumento de la burocracia va a ser casi insignificante; en cambio, los beneficios que se van a obtener serán enormes.

Señor presidente: voy a entrar, ya, en una materia ingrata y siento que no esté en la sala el honorable señor Vargas Molinare. Digo ésto, porque me voy a referir a cierto artículo de prensa que ha visto la luz pública recientemente y que constituye lo que se llama vulgarmente la defensa de los intereses creados.

Se ha hecho alusión a las palabras que pronunciara el diputado que habla en la sesión en que se trató la otra vez este proyecto de ley, por un funcionario que ve amagada su situación personal y antes de haber conocido la versión oficial de mi discurso.

Se ha hecho alusión, digo, en la prensa, en términos que en mi concepto son injustificados.

Dice este funcionario:

"Bastaría, simplemente, para subsanar los inconvenientes que la práctica hubiere evidenciado en el funcionamiento de la Caja, dar a esta institución, como lo recomendó la Asamblea de Agricultores aludida, los capitales necesarios y modificar las modalidades de las operaciones de descuentos y redescuentos en el Banco Central, relacionándolas con el plazo a que efectivamente se conceden las operaciones de crédito".

Hasta aquí estamos perfectamente de acuerdo, honorable presidente; es absolutamente lo mismo que hago yo en mi proyecto de ley: amplío las modalidades, las acondiciono a las necesidades de la industria, les doy un tipo de interés conveniente, o sea, lo mismo a que ha aludido el articulista. Eso sí, señor presidente, que él encuentra malas estas reformas en cuanto ellas dicen relación con el Banco Agrícola; pero sí buenas para hacerlas dentro de la Caja de Crédito Agrario.

Yo no habría tenido inconveniente en haberle otorgado a esa institución, en este proyecto de ley, las modificaciones a que se refiere el articulista, que son las mismas que yo he introducido y que son copia de mi proyecto; pero he tropezado con el inconveniente de que si a esta institución se le introducen estas modificaciones, deja de ser Caja y pasa a ser Banco. En consecuencia, hay que darle a los organismos las denominaciones que les corresponden, de acuerdo con el diccionario de la lengua. No creo, señor presidente, que porque una institución se llame Banco o Caja, vaya una reforma a dejar de ser útil en un caso y no beneficie en el otro.

Pero agrega, todavía, el articulista:

"Para defender su proyecto de ley sobre creación del Banco Agrícola, el señor Urzúa se refirió al posible fracaso del próximo balance de la Caja de Crédito Agrario, e interrogado por sus colegas sobre las causas que motivarían las fuertes pérdidas auguradas, respondió que no podía llevar al debate esos datos por no haber sido facionario de la institución".

Nótese que este funcionario no me contradice cuando yo aseveré, en aquella ocasión, que necesariamente, los balances próximos de la institución tendrán que evidenciar una pérdida considerable que va a amagar el capital de que actualmente dispone, y agrega más adelante:

"Cualquiera persona que lea la versión del discurso del honorable señor Urzúa, podría creer que el piadoso y leal silencio por él guardado, cubre manejos delictuosos o de torcida administración de la Caja de Crédito Agrario, y es por eso que, en resguardo de la verdad, del prestigio de la institución, "del Honorable Consejo que la dirige", de los funcionarios y empleados que en ella trabajan, y en mi carácter de Director-gerente y presidente del honorable Consejo, debidamente autorizado por éste, quiero hacerme cargo de las apreciaciones del señor Urzúa.

En mi lugar, si tenemos presente que la Caja de Crédito Agrario **es una institución de fomento** y ayuda a la agricultura por medio del crédito barato, no debería extrañarnos que sus balances no acusen las utilidades tan halagadoras de otras instituciones de crédito, pues, no se concilia la idea de lucro con la de ayuda y fomento efectivo a determinada industria. **Sin embargo, el honorable señor Urzúa sabe que, gracias a una administración honesta y ordenada, los balances de la Caja "hasta ahora", no han arrojado pérdidas, sino utilidades en todos sus períodos.**

Perdonará el señor Urzúa que yo corra el piadoso velo que parece pretendió tender sobre la Caja y no tema que, al hacerlo, cometa alguna indiscreción".

Ha estado muy lejos de mi ánimo, señor presidente, decir que haya habido manejos fraudulentos en la Caja de Crédito Agrario. Si así lo hubiera pensado, con la franqueza que acostumbro, lo habría dicho. Lo que en realidad pienso y lo digo en esta ocasión instado a ello, es que la Administración de la Caja no ha sido llevada con el tino y conocimiento suficientes ni han sido consultados los intereses de la institución, especialmente en cuanto se refiere a la enorme burocracia que innecesariamente se ha contratado en sus diferentes servicios.

Llamado al terreno de la franqueza por este funcionario, debo decir, en honor a la verdad, y para bien de los empleados, tanto altos como modestos y meritorios, que hay en la institución, que jamás he creído en la existencia de manejos fraudulentos. Lo que existe es una empleomanía inmensa, superior en un porcentaje apreciable a las necesidades reales.

El señor ZEPEDA. — Es un mal general; en todas las Cajas sucede lo mismo.

El señor URZUA. — ¿Cómo ha podido llegarse a esta empleomanía? Van a oírlo sus señorías de los labios del propio Director de la institución.

Dice el Director, en la Memoria que tengo aquí a la mano, textualmente: "Se ha entregado en manos del Gerente General exclusivamente todo lo relativo a nombramiento, destitución, traslado, ascensos y fiscalización del personal".

Y es precisamente de esta autorización a que alude el señor Gerente General, de la cual hago arrancar yo todo el vicio que vengo denunciando.

Antiguamente era el Honorable Consejo de la Institución, Consejo formado por hombres respetabilísimos, de los cuales hay tres, actualmente, en esta Conorable Cámara, que son los honorables señores Meza, Vargas Molinare y Benavente, el que cautelaba y hacía en todos los casos estos nombramientos de empleados, de acuerdo con las necesidades del servicio.

Pero el señor Director-Gerente, autor de esta Memoria, obtuvo que se reformaran los estatutos y se entregara a él, únicamente a él, sin control ni contrapesa de ninguna especie, la provisión de estos empleos. Bastó esto solamente para que se abrieran las compuertas y llegaran a esta institución, en un número considerable, empleados que en nada han beneficiado los servicios de la institución, y lo que aún es más grave, todos los nombramientos se han efectuado al margen de un estatuto aprobado por el Consejo anterior, en cuanto a planta y sueldos del personal, y en contravención a él.

El señor SANDOVAL.—¿Dónde están esos innumerables empleados?

El señor LOYOLA.— ¿Quién firma esa Memoria?

El señor URZUA.— El Director-Gerente.

El señor LOYOLA.— ¿El actual Director?

El señor SANDOVAL.—¿Dónde están esos empleados?

El señor URZUA.— No creo que sea del caso agregar en qué puntos o en qué servicios existe personal sobrante, ya que para ello necesitaría tener a la vista la actual planta de empleados; pero, en general, en los servicios de la Caja hay un número considerable de empleados superfluos e innecesarios.

El señor LOYOLA.— Su señoría está en un error, porque si mal no recuerdo, se dió esa atribución al actual Director para que pudiera eliminar el personal supérfluo que había.

El señor URZUA.— Veo que su señoría no ha prestado atención a lo que acabo de leer en la Memoria, en la cual el propio Director dice: "para atender a la disciplina y buen manejo obtuve la reforma necesaria para hacer los nombramientos, destituciones, traslados, etc."

El señor GONZALEZ MADARIAGA. — Convendría que su señoría ilustrara a la Honorable Cámara dando cifras pertinentes; por ejemplo: qué número de empleados había cuando se puso en práctica esta reforma que entregó al Director-Gerente los nombramientos, destituciones, traslados, etc., de personal, con exclusión del Consejo, y cuántos hay actualmente. Entonces la H. Cámara podría saber si hay aumento o disminución y, en cualquier caso, en qué porcentaje.

El señor CASTELBLANCO (Presidente). — Ha llegado la hora.

Queda el honorable señor Urzúa con la palabra.

6.—APLICACION DE LA JORNADA CONTINUA EN LOS SERVICIOS ADMINISTRATIVOS DE LA CAMARA

El señor CASTELBLANCO (Presidente).— Por acuerdo de la Honorable Cámara, los últimos tres minutos de la sesión los ocupará el honorable señor Díaz, para referirse a un asunto relacionado con el acuerdo de los Comités sobre cambio de la hora de sesiones.

Tiene la palabra, su señoría.

El señor DIAZ.— Al empezar esta sesión, por acuerdo de los Comités, se resolvió volver al antiguo horario de sesiones; pero no quedó en claro, porque nadie mencionó este punto, si también deberá quedar abolida la jornada única que la Comisión de Policía Interior ha establecido para el personal interior de la Honorable Cámara.

Yo rogaría a la Honorable Cámara, como se ha vuelto al antiguo horario, que tomara el acuerdo de abolir este sistema de jornada única para el personal subalterno, porque le es perjudicial. Actualmente entran a las 9 de la mañana, para salir a las cinco de la tarde; pero son ya las ocho de la noche y, como se ve, ya llevan once horas de trabajo.

UN SEÑOR DIPUTADO. — Ya está abolida en todo Chile.

El señor DIAZ.—Quería plantear esta situación para que se resolviera; creo que no puede haber oposición.

El señor CASTELBLANCO (Presidente).— Esa es materia de la Comisión de Policía Interior, honorable diputado; es asunto de régimen interno.

El señor DIAZ.— Por eso pediría el asentimiento de la Sala para acordar la supresión de la jornada única.

El señor ECHAVARRI.— Pido la palabra.

El señor CASTELBLANCO (Presidente).— Tiene la palabra, su señoría.

El señor ECHAVARRI.— Muchas gracias.

Las dificultades que anota su señoría se arreglan cambiando el horario de la jornada única del personal. Me parece poco edificante para la Honorable Corporación, que ha dictado una ley sobre la jornada única para todo el resto de los habitantes de Santiago, que la deje sin efecto para su propio personal.

El señor GONZALEZ MADARIAGA.— Que la Comisión de Policía Interior solucione esto, señor presidente.

El señor CASTELBLANCO (Presidente). — Debo advertir al honorable diputado que ésta es materia de régimen interno de la Honorable Cámara y, por lo tanto, corresponde resolverla a la Comisión de Policía Interior.

El señor DIAZ.— Pero la Honorable Cámara puede acordarlo, porque esto no es conveniente para el personal. Esto que propongo es a causa de que se cambió el horario de sesiones.

El señor CASTELBLANCO (Presidente).— Pero es cuestión de régimen interno, honorable diputado. Tenga la completa seguridad su señoría de que la Comisión de Policía tomará en cuenta sus ideas, y que todo se arreglará satisfactoriamente.

Se levanta la sesión.

SE LEVANTO LA SESION A LAS 20 HORAS 15 MINUTOS.

ENRIQUE DARROUY P.

Jefe de la Redacción

Esta Alcaldía Municipal decretó hoy lo que sigue:

VIÑA DEL MAR, JUNIO 20 DE 1942

N.o 442: Vistos estos antecedentes, el acuerdo Municipal tomado en sesión de fecha 18 de Marzo ppdo., lo dispuesto en los artículos 96 y 118 N.o 7.o de la Ley Orgánica de Municipalidades:

D E C R E T O :

Solicítanse ofertas en propuestas públicas dentro del plazo de treinta días, a contar desde esta fecha, para la construcción de la obra gruesa de un Hotel de Turismo, en el Balneario de Caleta Abarca, de esta ciudad.

Las propuestas se abrirán en la Sala de la Alcaldía Municipal, a las 12 horas del día 20 de Julio próximo.

Los proponentes deberán estar inscritos en el Registro de Constructores de primera categoría de esta I. Municipalidad; a lo menos con ocho días de anticipación a la fecha de la apertura de las propuestas.

Bases y demás antecedentes podrán ser consultados por los interesados, en el Departamento de Urbansmo, Obras, Catastro y Ornato de esta I. Corporación.

Anótese, comuníquese, publíquese y archívese.

(Fdo.): **Eduardo Grove V.** — **Guillermo Pinto D.**
Alcalde — Secretario

Lo que comunico a Ud. para su conocimiento y fines correspondientes.

Saluda a Ud. Atte. — **Guillermo Pinto D.**, secretario.

Asista hoy al Teatro Municipal

a las 2.45 P. M. Se verificará un gran festival en el que tomarán parte connotados artistas, y cuyo producido de las entradas se destinará íntegramente para los inválidos que asiste y reeduca el

Taller Nacional de Lisiados «Presidente Aguirre»

TELEFONO N.o 62051 CASILLA 3300

ASISTA HOY AL MUNICIPAL

LA VOZ DE LONDRES

En transmisiones diarias especiales PARA AMERICA LATINA

B.B.C.

BOLETINES NOTICIOSOS EN CASTELLANO DIARIAMENTE

A las 11 horas, en onda 13.92 metros.

A las 18.45 y 21 horas, en 31.55 y 24.92 metros.

COMENTARIOS EN CASTELLANO

A las 21.15 horas

en las ondas de 31.55 y 24.92 metros.

LUNES y JUEVES, por Atalaya.

MIERCOLES, por Salvador de Madariaga.

SABADO, por Wickham Steed.

☆ ★ ☆

MAYORES DATOS EN OFICINA de PRENSA ALIADA CASILLA 1480 SANTIAGO

Stade Francais ganó a O. Grangonians en rugby, obteniendo el título de campeón

POR 17 PUNTOS CONTRA CERO SE IMPUSIERON LOS GALOS EN EL PARTIDO OFICIAL DE AYER.— LOS "TRIES" FUERON MARCADOS POR E. Y S. GUELL, JUSTINIANO Y PAREDES.—HOY JUEGAN EN VIÑA, BADMINTON Y UNIVERSIDAD DE CHILE

En la tarde de ayer se llevó a efecto en la cancha del Stade Francais, ante una concurrencia muy discreta debido al mal estado del tiempo, una importante reunión oficial de rugby.

En el partido que debian sostener los segundos equipos de Stade y Old Grangonians, la primera de estas instituciones se anotó W. O., adjudicándose los puntos reglamentarios.

STADE, CAMPEON

A las 15 horas, bajo las órdenes del árbitro señor Douglas Mackenzie, se enfrentaron los equipos superiores de Stade y Old Grangonians partido que ofrecía un apreciable interés, tanto por las buenas actuaciones que les había correspondido anteriormente a estos conjuntos, como por el hecho de que el ganador del lance debía clasificarse campeón de la primera rueda de la competencia oficial.

EL MATCH

Los equipos se presentaron integrados como sigue:

STADE FRANCAIS:

Full-Back: Jiménez.

Tres cuartos: Rawlings, Llorente, Desmadryl y Julio Justinián.

Medios: Fernando Pérez y Paredes.

Forwards: Bertramine, Santiago Guell, Enrique Guell, Casse, Peña, Sobrevila, Concha y Montegu.

OLD GRANGONIANS:

Full-back: Forteza.

Tres cuartos: Arroyo Irarrázaval, Braun, Jones.

Medios: Cooper y Llonel Cooper.

Forwards: Soro, Bórquez, Rieco, Johson, De Ramón, Muller, Burr L. y Burr M.

El partido, en general, se caracterizó por el evidente dominio de Stade Francais, que estableció su superioridad a base de sus forwards. Así fué como en el primer tiempo consiguió el equipo del "Coq" una ventaja clara que cristalizó en 14 puntos. Enrique Guell, Justiniano y Santiago Guell marcaron tres "tries" y Rawlings marcó un "try" que fué convertido por Justiniano.

A pesar de que en la primera etapa quedó el partido virtualmente ganado por Stade, en el segundo hubo un poco de más equiparidad de fuerzas, pero siempre los "franceses" con expectativas superiores, las que se evidenciaron en un nuevo try marcado por Paredes.

DESTACARON

El hubiéramos de citar algunos elementos destacados del cuadro ganador no podríamos silenciar el nombre de los hermanos Guell y de Rawlings, este último jugador del segundo cuadro que reemplazó a Meristani.

HOY EN VIÑA

Con esta victoria, Stade Francais se ha clasificado virtualmente ganador de la primera rueda de la competencia oficial, puesto que sólo podría empatar le el Badminton, de Viña del Mar, en el caso de que este cuadro ganara sus lances pendientes, uno de los cuales deberá jugar hoy con el equipo de la Universidad de Chile.

ATRAYENTE PUEDE RESULTAR EL LANCE ENTRE NACIONAL Y UNION LOS LEONES

DESTACA ENTRE LOS AMISTOSOS DE FOOTBALL QUE SE JUGARAN HOY EN CANCHAS DE LA CAPITAL Y PUEBLOS VECINOS.— OTROS ENCUENTROS

Son numerosos los compromisos amistosos de football que cumplirán hoy clubes amateurs de esta capital y alrededores. Entre otros, indicamos los siguientes:

DEPORTIVO DUPUCH. — Con tres equipos, cancha Ingeniería, a las 13 horas, con el Jorge Meléndez F. C.

DEPORTIVO ESTUDIANTES RITMICOS. — Con tres cuadros cancha Bohemio de la Plata, ubicada en Tristán Cornejo 836. Plaza Chacabuco, góndola 36, a las 13 horas, con el Unión Centenario.

DEPORTIVO REAL OLIMPICO. — Con tres equipos, cancha del Real Olímpico, a las 14 horas, con el Deportivo Angamos.

CLUB DE DEPORTES NACIONAL. — A las 14 horas, con tres cuadros, cancha San Ignacio, final carros Bilbao, con el Deportivo Unión Los Leones.

DEPORTIVO RAFF. — En la cancha del Manuel Acevedo, Mapocho 3415, con Hospital San Juan de Dios F. C., tres equipos, a las 14 horas.

DEPORTIVO 20 DE ENERO. —Con tres equipos, cancha de Franklin con Lira, 13 horas, con el Deportivo Juan Arrué F. C.

DEPORTIVO UNION SANTA ELENA. — Con tres equipos en Puente Alto, con el Fábrica de Tejidos F. C., en la cancha de este último.

DEPORTIVO IGLESIS Hnos. — Con tres cuadros, cancha de la Escuela de Artes y Oficios, a las 9 horas, con El Duque F. C.

DEPORTIVO PORTALES. — Con tres conjuntos, cancha La Rural, en Exposición, a las 9.15, con el Unión Brasil F. C. El primer equipo formará así: Remis, Lozada, Rodríguez, Ortiz, González, Venegas, Tegualdo, Cosio, Salazar, Castro y Salazar.

DEPORTIVO LUMINOR. — Con tres elencos, en la cancha ubicada en Antofagasta, con Astudillo, Población Velásquez, con el Alfonso Montero F. C. El Luminor formará así: Rojas, Plaza, Sagredo, Reyes, Roblero, Reyes, Torres, Ponce, Reyes, Carreño y Castro.

DEPORTIVO CALIFORNIA.— Con tres conjuntos, a las 14 horas, con el Residencial El Salto, en la cancha de estos últimos, final góndolas Salto.

DEPORTIVO SAO PAULO.— Con tres equipos, a las 13 horas, con el Pedro Donoso F. C., en la cancha de estos últimos ubicada al final góndolas Salto.

DEPORTIVO VALDEBENITO. — Con tres "onces", a las 13 horas, con el Rayo F. C., en la cancha de esta última institución.

DEPORTIVO CHILE. — Enfrentará al Deportivo Santa María, con tres equipos, a las 13.30 horas. El Chile formará con: Moreno, Borbalán, Garrido, Hernández, Rodríguez Hnos., Vásquez, Berríos, Alballay, Jeréz, Vergara, Ortiz y Vargas.

DEPORTIVO EXEQUIEL VILCHES.— Con dos equipos infantiles, con el Boston F. C., a las 9 horas. El cuarto equipo con el Mirasol, y el primero con el Dávila Baeza.

DEPORTIVO EL CAÑONERO. — Con tres conjuntos, cancha Parque Cousiño, a las 13 horas, con el Oscar Escalante F. C. El segundo infantil jugará con el Deportivo Tucapel.

DEPORTIVO AVIACION. — En el Estadio Municipal de la Cisterna, jugarán sus tres equipos con los del García Ugarte, a las 14 horas.

DEPORTIVO ERNESTO LAGOS. — Jugará con tres equipos, en la cancha Ochagavía, con el Lautaro Juniors, campeón de San Miguel. A las 9.30 horas, los primeros infantiles, a las 10.15 horas, los juveniles, y a las 11 horas, los divisiones especiales.

Las divisiones especiales formarán en la siguiente forma:

ERNESTO LAGOS: V. Páez, Morales, Muñoz, Labbé, Gálvez, Salazar; Matta, Orey, M. Buzeta, O. Lorca y M. Páez. LAUTARO JUNIORS: Yamamoto, Rivera, Dauvegme, Videla, Gaete, Pino, H. Gajardo, M. Gajardo, H. Rivera y Cataldo.

DEP. SEDERIAS ATLAS. — Con tres equipos, cancha Unión Lira, Franklin con Carmen, a las 14.30 horas, con el Besa y Fernández F. C.

DEPORTIVO EXEQUIEL JORQUERA. — Con tres conjuntos, cancha Hipódromo Chile, a las 13.30 horas, con el Deportivo Veloz F. C.

DEPORTIVO BANFIELD DE YUNGAY. — Con sus equipos infantiles, juvenil y división especial, cancha del Manuel Acevedo, a las 9.30 horas, con el Juan García F. C. por la competencia oficial de la Asociación Juvenil Quinta Normal.

LOS DEFENSORES. — Su división especial con el segundo equipo del Campo de Batalla F. C., a las 10 horas, en el Estadio de Maipú.

El cuadro del Defensores formará así: Brito, Baeza, Vergara, Ahumada, Cornejo, Flores, Pauza, Rubio, Valenzuela, González y Herrera.

FUSILEROS DEL CLUB MANUEL BULNES TIENEN IMPORTANTE PRACTICE

La directiva del club de tiro al blanco "General Manuel Bulnes", nos encarga citar para hoy, a las 9.30 horas, a los fusileros de tercera y segunda categoría, como también a los campeones, con el objeto de cumplir una sesión de entrenamiento.

SANTIAGO Y MAGALLANES, INDICADOS PARA HACER EL MEJOR ENCUENTRO DE HOY

POR LA COMPETENCIA PROFESIONAL DE FOOTBALL JUEGAN EN EL E. DE CARABINEROS.— COLO COLO-ESPAÑOLES, EN EL E. MILITAR. — CATOLICA-BADMINTON Y LA "U" CON S. N. JUVENTUS, EN EL ESTADIO NACIONAL

Luego de haber sufrido una postergación, en la tarde de hoy, en tres canchas diferentes, continuará desarrollándose el campeonato oficial de la Asociación Central de Football de Santiago, conforme a los programas que señalamos:

ESTADIO DE CARABINEROS. — 14.45 horas: Santiago Morning con Magallanes. Arbitro, señor Francisco Rivas.

ESTADIO MILITAR. — 14.45 horas: Colo Colo con Unión Española. Arbitro, señor Alberto Benítez.

ESTADIO NACIONAL. — 13 horas: Universidad Católica con Badminton. Arbitro, señor Néstor Mondria.

Livingstone

Baeza

14.45 horas: Universidad de Chile con Santiago National-Juventus. Arbitro, señor Manuel Soto.

TURNOS

La Asociación Central ha fijado los siguientes turnos para sus espectáculos de hoy: señor Oscar de la Cruz, en Carabineros; señor Armando Concha, en el Militar; y señor Harry Rahaussen, en el E. Nacional.

Médicos de turno, Drs. Chechilnitzky, Videla y Losada.

PRECIOS

En los tres campos de juego regirán estos precios: galerías, $ 3; tribunas, $ 6, y sillas, $ 10.

LA S. CADETES MANTIENE SU PROGRAMA POSTERGADO EN TRES OPORTUNIDADES

PARTIDOS DE HOY.—CANCHAS, HORAS, ARBITROS

Por tercera vez el directorio de la Sección Cadetes ha fijado para hoy el calendario suspendidos por 2 veces por la lluvia

Los mejores lances son los que protagonizarán en el Estadio Santa Laura los clubes Magallanes y Unión Española que con sus equipos juveniles y de primera división, ocupan los primeros lugares en el cómputo oficial. El encuentro entre los primeros conjuntos es el de mayor atracción ya que ambos se mantienen invictos.

El programa completo de hoy es:

ESTADIO SANTA LAURA

Magallanes con U. Española. 9.30 horas, primera división. Arbitro, señor E. Dezerega.

10.15 horas, división juvenil. Arbitro, señor R. Juárez.

11.15 horas, división especial. Arbitro, señor G. Estellé.

Director de turno, doctor B. Bustamante.

CANCHA EX AUDAX

Badminton con Universidad Católica. 9.30 horas, primera división. Arbitro, señor M. Uriberri.

10.15 horas, división juvenil Arbitro, señor E. Díaz.

11.15 horas, división especial. Arbitro, señor Luis Siñuela.

Director de turno, doctor M. Cifuentes.

ESTADIO CARABINEROS

Santiago Morning con Green Cross. 9.30 horas, primera división. Arbitro, señor E. Miranda.

10.15 horas, división juvenil Arbitro, señor E. Toro.

11.15 horas, división especial. Arbitro, señor M. Araya.

Magallanes con Santiago Morning. 13.45 horas, tercera división. Arbitro, señor J. Santana.

Director de turno, señor R. Zavala.

CANCHA EUGENIO MATTE

Audax Italiano con Colo Colo. 9.30 horas, tercera división Arbitro, señor R. Toro.

10.15 horas, primera división Arbitro, señor R. Toro.

11.15 horas, división especial Arbitro, señor A. Vicencio.

Director de turno, señor J. Villalobos.

ESTADIO MILITAR

Audax Italiano con Colo Colo. 13.30 horas, división juvenil Arbitro, señor F. Albornoz.

Director de turno, señor Fuenzalida.

ESTADIO NACIONAL

Universidad de Chile con Santiago Nacional. 9.30 horas, primera división. Arbitro, señor R Tessada.

10.15 horas, división juvenil. Arbitro, señor R. Messina.

11.15 horas, división especial. Arbitro, señor S. Bustamante.

Director de turno, señor J. Ghiardo.

CANCHA SANTA LAURA N.o 2

Magallanes con Universidad Católica. 10.15 horas, segunda división. Arbitro, señor E. Dezerega.

Los jugadores que actuarán en el match de los equipos juveniles del Colo Colo y Audax Italiano son:

AUDAX ITALIANO

Jorquera
Novoa Muñoz
Rivas, Pérez, Severino
Antillo, Mallorga, Clavel
Martini Gutiérrez
O
Plaza Ferg
Cabrera, Zúñiga, Hidalgo
Machuca, Hormazábal, Cerón
Cárter, Jiménez
Baeza

COLO COLO

PARTIDOS ENTRE EQUIPOS JUVENILES Y ESPECIALES

EN LAS CANCHAS POBLACION "LO FRANCO" Y MANUEL ACEVEDO

Hoy se efectuará el mismo programa que había fijado la Asociación de Football de Quinta Normal para la semana última y que se suspendió por el mal estado de las canchas. En consecuencia se jugarán en el field Lo Franco los encuentros de juveniles y divisiones especiales del Fluminense con Unión Chilena, partidos que serán de suma importancia sobre todo aquel en que actúa Fluminense, que tiene el título de campeón. En la cancha del Manuel Acevedo, se presentarán Banfield, de Yungay con Juan García.

El programa completo es:

POBLACION LO FRANCO

9.30 horas: Juveniles (B) del Fluminense, con Unión Chilena, árbitro, señor Echeverría.

10.45 horas: juveniles (A), árbitro señor Echeverría.

11.45 horas: divisiones especiales, árbitro señor Barahona.

Director de turno, señor Echeverría.

MANUEL ACEVEDO

9.30 horas: infantiles del Banfield, de Yungay, con Juan García, árbitro señor Nelson.

10.45 horas: juveniles, árbitro del Caupolicán.

11.45 horas: divisiones especiales; árbitro, señor Ramírez.

Director de turno, señor Nelson.

Se pone en conocimiento de los directores de turno y árbitros que esta Asociación acordó para hoy, al iniciarse los encuentros, guardar un minuto de silencio como un homenaje que se rendirá al deportista señor Roberto Encina Quintana (Q. E. P. D.), en el 2.o aniversario del fallecimiento.

FERROVIARIOS HALLARA UN OPONENTE BIEN CAPAZ EN EL CLUB A. SIMPSON

ESTE PARTIDO SE PRESENTA COMO EL DE MEJORES PERSPECTIVAS EN EL FIXTURE DEL FOOTBALL AMATEUR DE HOY

Una etapa de bastante interés, de la competencia oficial de football de la Asociación Amateur de Santiago, se cumplirá hoy en diversas canchas de la capital.

PROGRAMA

Consignamos en seguida el programa completo:

Copa Unión:

Cancha Escuela de Carabineros, Antonio Varas.— Alianza V. con Tracción E., segundos equipos, a las 13 y 15 horas, los primeros cuadros.

Cancha Ferroviaria N.o 2.— Teniente Godoy con Famae, terceros equipos, a las 11 horas; segundos, a las 13.45 horas, y primeros, a las 15 horas.

Estadio Ferroviarios.— Ferroviarios con Alm. Simpson, terceros equipos, a las 11 horas; segundos, a las 13.45 horas y primeros, a las 15 horas.

Cancha Cía. de Teléfonos.— U. Condell con San Lorenzo, segundos equipos, 13.45 horas, y primeros, a las 15 horas.

Copa República:

Cancha Caja de Crédito Popular, Independencia 4001. — Metropolitano con Carlos Walker, segundos equipos, a las 13.45 horas, y los primeros, a las 15 horas.

Cancha Fábrica de Gas. — Borgoña con Independencia, terceros equipos, a las 11 horas; segundos, a las 13.45, y primeros, a las 15 horas.

Cancha San Ramón:

Vista hermosa con La Cruz, terceros equipos, a las 12.30 horas; segundos, a las 13.45 horas, y primeros, a las 15 horas.

Copa Chile:

Cancha Santa Filomena. — Deportivo Albión con Cuatro Nacionel, terceros equipos, a las 11.30 horas; segundos, a las 13.45 horas y primeros, a las 15 horas.

Terceros equipos Copa Unión:

Cancha Santa Filomena. — Terceros equipos de la Copa Unión de los clubes Alianza V con Tracción E., a las 10.30 horas.

INTERESANTE MEMORIA LEYO D. ALFREDO RIOJA

EN LA ULTIMA SESION DEL CONSEJO NACIONAL DE DEPORTES

Anteayer celebró sesión el Consejo Nacional de Deportes bajo la presidencia del señor Alfredo Rioja y con la asistencia del secretario, señor Herrera; del tesorero, señor Achondo; del director, señor Rivera y de los representantes del football, box, tenis, natación, esgrima, basketball y ski.

Después de escuchar la palabra del presidente de la Federación de Ski, señor Podestá, el presidente del Consejo, señor Alfredo Rioja, dió lectura a una interesante memoria, en la que se refirió a la actividad desarrollada en el último período, tocando entre otros puntos, las relaciones internas, el contacto con los Consejos locales, lo referente a las asociaciones universitarias, al Congreso Nacional de Educación Física, al Instituto de la Defensa de la Raza y gestiones de legislación, la abstención del Consejo de participar en el homenaje de las Democracias por considerar que no eran esas actividades propias de una entidad deportiva, a las facilidades encontradas en el Estadio Nacional, a la cooperación prestada al Consejo por la Prensa deportiva, a las relaciones con los poderes públicos, a la obtención de la personalidad jurídica del Consejo, a las gestiones realizadas ante el Ministerio de Tierras y Colonización para obtener un local especial para las dirigentes deportivas, a las gestiones tendientes a procurar una Legislación de Educación Física y a la exclusión del Consejo de la Comisión designada últimamente por el Ministerio de Educación.

Se refirió también el señor Rioja a las relaciones internacionales del Consejo, a los Juegos Deportivos Panamericanos, a las visitas de los señores Francisco Borgonovon, Delfor Panton y Guillermo Newbery dirigentes del deporte argentino, a las visitas de los señores Miguel Dasso y Winston Guest, presidente del Consejo Nacional de Deportes del Perú y miembro de la Federación Deportiva de los Estados Unidos: al viaje del señor Renato Silva a Argentina, al homenaje rendido al Excmo señor Embajador de México, a los Campeonatos Internacionales realizados en el año con participación de Chile, al movimiento de secretaría y de tesorería.

EL DEPORTE Y SU ORIENTACION

Luego de terminar la cuenta de las actividades desarrolladas por el Consejo en el último período el señor Rioja presentó a consideración de los consejeros un interesante plan de Orientación Deportiva en el cual llegó a conclusiones fundamentales.

Al término de la lectura de su memoria, el señor Rioja fué felicitado, especialmente por los presidentes de la natación, del basketball, el box y el tenis, quienes manifestaron su completa aprobación, sobre todo en lo que se refiere al plan de orientación deportiva nacional. Habló también un representante de LA NACION.

Nuestro diario en su Suplemento Deportivo de mañana publicará íntegro este plan que consulta puntos de sumo interés.

FINALES DE APERTURA DE LA A. PROVIDENCIA

La Asociación Deportiva de Providencia ha programado para la tarde de hoy, en las canchas del Estadio Municipal, las finales de la Competencia de Apertura, en las divisiones primera y tercera:

El programa completo es el siguiente:

Cancha N.o 1

14 horas: Segundos equipos del Deportivo Municipal con Correos y Telégrafos, en disputa de once medallas.

15 horas: Primeros equipos del Deportivo Municipal con Correos y Telégrafos, en disputa de once medallas.

CANCHA N.o DOS
Finales de Apertura

13.45 horas: Terceros equipos del Covadonga con River Plate. Arbitro, señor Germán Martínez

15 horas: Primeros equipos del Salvador Juniors con River Plate. Arbitro, señor Carlos Olivares.

Director de turno, señor Eleodoro Calderón.

FESTIVIDADES DEL "I. VIDA SANA"

En razón de la jornada única y de la necesidad de acomodar las clases de gimnasia al nuevo horario de los alumnos, la dirección del Instituto ha reorganizado totalmente las clases de gimnasia, dando preferencia a las horas en que la mayoría de los alumnos puedan concurrir sin alterar sus actividades, como también las clases de los escolares, por cuyo motivo se han fijado para las 17.30, los cursos para los adultos, y para las 16.15, los cursos para niños. Se ha fijado un curso para caballeros en la mañana, de 9 a 10 horas.

A CAUQUENES

Hasta el miércoles próximo se reciben en la secretaría, Agustinas 972, noveno piso, fono 66416, las inscripciones para el paseo que la institución organiza a Cauquenes.

Se ha empezado el programa de actividades correspondientes al Cuerpo de Líderes, jóvenes que se preparan práctica y teóricamente para secundar al Director del Instituto en la difusión de la Educación Física.

Greta Garbo baila RUMBA

EN LA SUPER-COMEDIA "OTRA VEZ MIO..." PELICULA METRO-GOLDWYN-MAYER, QUE ESTRENA EL TEATRO METRO EL VIERNES 26 DE JUNIO

¡IMITELA USTED!

ESCUCHANDO BAILABLES CON EL MODELO M-103 "INTERMEZZO" DE

Westinghouse

DE ONDAS CORTA Y LARGA

con dial iluminado de 4 bandos y extraordinaria pureza de tono, totalmente fabricado y armado en los EE. UU.

$ 395.- MENSUALES Y $ 198.- DE PIE

MATIAS COUSIÑO 144 ·INGELSAC· AVDA B. O'HIGGINS 966

INGENIERIA ELECTRICA S·A·C

$ 550.-

ABRIGOS

EN FINA CONFECCION

GUENDELMAN

SASTRES

SAN DIEGO 852

EDIFICIO TEATRO CAUPOLICAN

AVISOS ECONOMICOS CLASIFICADOS

VENDO

135.000.—MANUEL RODRIGUEZ PROXIMO MApocho, casa amplia 8 dormitorios, salón escritorio 2 baños, dependencias, entrada garage. Ossandón.
150.000.—CERCA AV. LARRAIN, CHALET SOLIDO, 8 dormitorios, recibos, patio garage. Deuda: 70 mil pesos. Bandera 168.

165.000.—AV. VILLASECA. BUNGALOW MODERno, 3 dormitorios, recibos. Deuda: 124.000.
170.000.—UN PASO VICUÑA MACKENNA, CASA sólida, 3 dormitorios, recibos patio y dependencias. Ossandón.
170.000.—CORTES UN PASO PEDRO VALDIVIA Chalet recién construído, 2 dormitorios, recibos, entrada de auto. Deuda: 14.000 Bandera 168.
180.000.—AV. SEPTIEMBRE. MUY CERCA IRArrázaval, bungalow moderno, recibos y comedor con parquets, 3 dormitorios, closets, garage. Ossandón.
210.000.—PROXIMO AV. MANUEL MONTT. BUNgalow moderno, recibos, 3 dormitorios.
230.000.—AV. ITALIA, 17x31, casa sólida, 7 dormitorios, espaciosos recibos, baño instalado. Deuda: 50.000. Ossandón.
235.000.— UNA CUADRA PLAZA ÑUÑOA, CHALET, 4 dormitorios, amplios recibos garage. Deuda: 20 mil pesos. Bandera 168.

245.000.—AV. ITALIA, CASA DE RENTA, SOLIDA. 12 casitas. Renta: 26.400. Ossandón.
250.000.—LORD COCHRANE CERCA DELICIAS. altos y bajos, independientes 4 dormitorios recibos. Deuda: 43.000. Bandera 168.
270.000.—AV. PEDRO TORRE. BUNGALOW MOderno, red calefacción central, 3 dormitorios closets, pisos parquets, escritorio. Deuda: 70 000. Ossandón.
275.000.—CARMEN SYLVA, CHALET GEORGIAN, calefacción central 3 dormitorios, baño completo, entrada auto. Deuda: 100.000. Bandera 168.
280 000.—AV. VALPARAISO. CERCA IRARRAZAval, bungalow 15x43.50, 4 dormitorios con closets, espaciosos recibos, 2 baños, garage, lavandería. Deuda: 137.000.
280 000.—SANTA ROSA CERCA DELICIAS CASA un piso, bien tenida, 6 dormitorios, 2 baños, escritorio, 800 m2. Ossandón.
290.000.—AV. MARGARITA, CHALET MODERNO, parquets, 3 dormitorios, amplios recibos, baño de lujo, garage. Deuda: 115.000. Ossandón.
300.000.—AV. CENTRAL, CERCA PLAZA ÑUÑOA. bungalow moderno, 20x60, amplios recibos, 5 dormitorios, bodega, gallinero para 500 aves. Deuda: 90.000 pesos.

300.000.—AV. BOLIVIA, BUNGALOW MODERNO, recién terminado, 3 dormitorios, escritorio, garage subterráneo. Bandera 168.
330.000.—FEDERICO FROEBEL CERCA PEDRO Valdivia, bungalow moderno, 17x41, 3 dormitorios, 2 baños, espaciosa bodega, galería vidrio, subterráneo, garage. Deuda: 91.000. Bandera 168.
350.000.—CALDERON, CERCA COSTANERA RESIdencia georgián, calefacción central, parquets, 4 dormitorios, toilette, 2 baños completos de lujo garage.
360.000.—CARMEN, UNA CUADRA DELICIAS, CAsa sólida, espaciosos recibos, 5 amplios dormitorios, salón, escritorio, garage. Bandera 168.
380.000.—ORQUIDEAS, LADO AV. MARGARITA. 16x35, chalet, 4 dormitorios, toilette, 2 baños escritorio, amplios recibos, garage con piezas para chofer y empleada. Deuda: 30.000. Bandera 168.
400.000.—LADO CERRO SANTA LUCIA. ESPLENDIda residencia un piso antigua, bien tenida, 19x60 metros. Gran hall, comedor, salón, escritorio, 10 dormitorios, 2 baños instalados, dependencias huerto frutal, gallinero, subterráneo. Ossandón.
460.000.—VICUÑA MACKENNA UN PASO PLAZA Baquedano, propiedad de renta, compuesta 6 almacenes comerciales, cinco de ellos con casa habitación, 30x22 m2. Bandera 168.
500.000.—ENTRE AV. MANUEL MONTT Y ANTOnio Varas, chalet moderno, 25x40 7 dormitorios, toilette, 2 baños, calefacción central, recibos completos, gallineros, árboles frutales. Deuda: $ 60.000. Bandera 168.

500.000.—ENTRE AGUSTINAS Y HUERFANOS PROpiedad de renta, compuesta de tres casas; terreno: 16x17, 2 y 4 dormitorios, amplios recibos, garage. Gimnasio: 35 m2, terraza: 100 m2. Deuda: $ 50 000 Ossandón.
580.000.—SEMINARIO, PROXIMO AV. PROVIDENcia, propiedad de renta compuesta de 4 departamentos, uno de ellos amplios y completos recibos, 2 baños, garage, terraza, 3 dormitorios. Deuda: 65.000. Ossandón.

SITIOS

$ 55 m2. SITIO LADO CRISTOBAL COLON. 37x85 Bandera 168.
$ 92 m2. SITIO AV. CRISTOBAL COLON UNA cuadra canal San Carlos 35x100. Ossandón.
$ 110 m2. SITIO SAN SEBASTIAN, BARRIO EL Golf, 16.50x45. Bandera 268.
$ 170 m2. SITIO, UN PASO LAS LILAS Y VALENzuela Castillo, 1.218 m2. Ossandón.
$ 170 m2. SITIO, AV. EL BOSQUE 18x33. Bandera 168.
$ 200 m2. SITIO ESQUINA AV. AUGUSTO LEguía, 40x23. Ossandón.
$ 300 m2. SITIO. AV. COSTANERA. 31x45 BANdera 168.
65.000.—SITIO CASI ESQUINA LAS LILAS 16x31 Ossandón.
75.000.—SITIO UN PASO Av. M. MONTT GONdolas y micros a la puerta. 16x24. Bandera 168.

79.000.— SITIO. AV. LAS LILAS. 17.50x32. Ossandón.
85.000.— SITIO, AV. BILBAO FRENTE PLAZA Pedro Valdivia, 12x34. Bandera 168.
125.000.—SITIO. GENERAL HOLLEY, ESQUINA 20,10x20.20. Ossandón.
145 000.—SITIO, AV. PEDRO DE VALDIVIA Esquina, 16x25. Bandera 168.
220.000.—SITIO ESQUINA, AV. MIGUEL CLARO 21x42. Ossandón.
$ 42 m2. SITIO ESQUINA AV. BOLIVAR, 3.800 m2. Bandera 168.
$ 50 m2. SITIO. ESQUINA AV LYNCH. Ossandón.
$ 85 m2. SITIO AV. CHILE ESPAÑA, 36x62 Bandera 168.
25.000.—SITIO. AV. LYNCH, 22x26. BANDERA 168
36.000.—SITIO. AV. TOCORNAL, 12.50x45. Ossandón.
39.000.—SITIO. AV. SAN GREGORIO, 12.50x... Bandera 168.
42.000.—SITIO. AV. BROWN SUR, 15x29. Ossandón.
60.000.—SITIO. SANTA CLARA FRENTE MONJAS Francesas; 15x66. Bandera 168.
60.000.—SITIO IRARRAZAVAL 25x20. OSSANDON.
100 000.—SITIO. AV. PEDRO LUCIO CUADRA CON mejoras, cerrado y plantado, 15.50x64. Bandera 168.

Carlos Ossandón. - Bandera 168

ALAMBRE
CAÑERIA
METAL DESPLEGADO
S. SACK
San PABLO 1179
MORANDE 817

INDICE DE AVISOS ECONOMICOS CLASIFICADOS

1.—Alhajas, monedas y antigüedades.
2.—Automóviles, camiones y vehículos.
3.—Neumáticos, accesorios y garages.
4.—Arriendos buscados.
5.—Arriendos ofrecidos.
Casas, chalets.
—Departamentos y piezas.
—Locales, oficinas.
6.—Abarrotes, comestibles, frutos del país.
7.—Arboles y plantas.
8.—Armas, caza y pesca.
9.—Artículos de escritorio, librería e imprenta.
10.—Aves y animales.
11.—Belleza y peluquería.
12.—Compras y ventas varias.
13.—Deportes, turismo y veraneo.
14.—Diversos.
15.—Educación.
16.—Fotografía, cine y útiles científicos.
17.—Ocupaciones buscadas.
—Empleados.
—Profesionales.
—Operarios.
—Domésticos.
18.—Ocupaciones ofrecidas.
—Empleados.
—Profesionales.
—Operarios.
19.—Residencias, hoteles, restaurantes.
20.—Materiales de construcción.
21.—Metales y minerales.
22.—Motores, maquinarias y artículos eléctricos.
23.—Máquinas de escribir y coser.
24.— Muebles, menajes y artículos sanitarios.
25.—Modas e interés para el hogar.
26.—Mudanzas y transportes.
27.—Negocios e instalaciones. —Compra y Venta.
28.—Objetos y animales perdidos.
29.—Personas buscadas.
30.—Préstamos, acciones y bonos.
31.—Productos medicinales.
32.—Propiedades compran.
—Casas, chalets.
—Quintas y sitios.
—Parcelas, chacras y —fundos.
33.—Propiedades venden.
34.—Propuestas públicas y particulares.
35.—Radios e instrumentos de música.
36.—Remates voluntarios.
37.—Notificaciones y citaciones.
38.—Sastrería e indumentarias.
39.—Talleres y composturas.
40.—Judiciales.

AGENCIAS DE "LA NACION"

Para la recepción de Avisos Económicos

SAN DIEGO 1181
Teléfono 76039
CIGARRERIA "EL RECORD"

FERIA MATADERO N.o 42

PORTAL EDWARDS 2748

CIGARRERIA
SAN PABLO 2258
PELUQUERIA

MAPOCHO 2674
PELUQUERIA

PROVIDENCIA 1340
PASTELERIA CHILE

IRARRAZAVAL 2897
frente Teatro HOLLYWOOD

ROBERTO CARRASCO
MAULE 1?06

RECOLETA 794
PELUQUERIA PARIS

DOMINICA 835
LAVANDERIA

INDEPENDENCIA 819
LAVANDERIA HIGIENICA

SAN PABLO 1515
ALMACEN DE MUSICA
HUMBERTO MUÑOZ

VENDENSE

Instalaciones con traspaso local o negocio. Contrato arriendo 2 años. Canon bajo. Teléfono instalado 67829.

CATEDRAL 1392

1.— Alhajas, monedas y antigüedades.

BOLETOS AGENCIA DE joyas, compro, pagando altos precios.— Av. Bernardo O'Higgins 1017. 30 Jn.

ORO, JOYAS, BRILLANTES, PLAtino, plata monedas antiguas, compramos, superando cualquier oferta.— Bandera 72. 30 Jn.

LA JOYERIA
Y Casa de Antiguedades
de la calle Nueva York N.o 25 se trasladó provisoriamente a
MONEDA N.o 856
(entre Estado y San Antonio)
TELEFONO 68749
(Casa Marticorena). Donde seguirán comprando joyas brillantes, plata, boletos de empeño, etc., a los más altos precios
9 julio

¡¡¡NOVIOS!!! PARA ARGOLLAS. Fábrica Bostin. Nueva York 66. 3 Julio

¡¡¡CASA REAL!!! ORO, JOYAS, brillantes fantasías, compraventa composturas. Transformaciones. Compañía 1025, frente Teatro Real. Fono 65853. 30 Jun

NOVIOS, ARGOLLAS ORO 14 Y 18 kilates, macizas grabadas, desde $ 96 par. San Diego 780. Relojería Sportman. 30 Jun

BOLETOS DE JOYAS FINAS Y brillantes, compramos, superando cualquier oferta. Huérfanos 1121. Teléfono 86747. 6 Jul.

DENTADURAS "PLANCHAS"
SE COMPONEN EN 2 HORAS UD. PUEDE ESPERARLA

NUEVA YORK 17 - 4.o PISO OF. 8

2.— Automóviles, camiones y vehículos.

¡¡AUTOS A PARAFINA!! Transformamos carburación de autos y camiones Ford, 4 cilindros. A. Prat 544. 3 jul.

MOTO HARLEY DAVIDSON, MOdelo 30, con sidecar, 17 kilómetros x litro, en perfecto estado, vendo. Alonso Ovalle 1675.

A 10 MESES PLAZO!
TERNOS Y ABRIGOS SOBREMEDIDA:
Entrega inmediata
La Sastrería
DRINBERG
San ANTONIO 470
y la Sastrería
ARGENTINA
San PABLO 1279
30 Junio

S. SACK
FIERRO
SAN PABLO 1179
MORANDE 817

COMPRAMOS Y PERMUTAMOS automóviles año 1930 al 1941 pagamos al contado, negocios rápidos. Vendemos con facilidades de pago directas, sin intermediarios. Aceptamos su auto parte de pago le entregamos auto moderno. Saldo paga Ud. a 15 meses plazo.— Teatinos 719. 9 julio

BICICLETAS INGLESAS, AMERIcanas, con facilidades pago. Rosas 1142. Of. 19. 23 Junio

TRICICLOS NUEVOS, GARANTIdos, vendemos. Philips, Ahumada N.o 1. 26 Julio

OPTICA
RODOLFO HAMMERSLEY
AGUSTINAS 1090, esq. BANDERA
ESPECIALIDAD: RECETAS DE MEDICOS OCULISTAS

3.— Neumáticos, accesorios y garages

SERVICIO BATERIAS ¡¡¡EDIson!!! Sarmiento Hnos. Delicias 2192. 5 Jul.

COMPRAVENTA NEUMATICOS. Miraflores 161. 29 Jun.

ENORME SURTIDO NEUMATIcos como nuevos, la medida que necesite; todos precios. Ruedas con neumáticos para Trayler. Carretones. Precios de liquidación. 10 de Julio 1190 esq. Gálvez. 25 Junio

ABRIGOS HECHOS
Facilidades de pago
SASTRERIA
LA ELEGANCIA
SAN PABLO 2585
21 jun.

MUCHOS HECHOS y POCAS PALABRAS
Copihue
BRINDA A SU CLIENTELA CARTERAS FINAS DE GAMUZA EN
$ 140.-
SAN ANTONIO 591
CASI ESQUINA SANTO DOMINGO
30 junio

ARREGLAMOS BOTAS DE agua para mineros y bodegas Casa Goyeneche. Avenida Matta 1135. Teléfono 68062. 23 Jun

VULCANIZACION ELECTRICA Good Year. B. O'Higgins 1903. 5 Jul.

Casa Moreco
CREA YARUR
200 ANCHO
$ 25.90
METRO
Ex empleado de "Los Gobelinos"
INDEPENDENCIA 1048 A.
Frente Escuela de Medicina

4.— Arriendos buscados.

2 SEÑORAS SOLAS DEsean arrendar pieza sin pensión, cerca Estación Mapocho. Ofertas a Clasificados LA NACION. Sra. Sanhueza.

¡GRAN NOVEDAD!
ANAFE A PARAFINA. MUY ECONOMICO
$ 195.—
Chacabuco 21-M

SASTRERIA GUINGUIS
GRAN SURTIDO EN ABRIGOS
CREDITOS
SAN DIEGO 71
TELEFONO 89137
21 jun.

5.— Arriendos ofrecidos.

ADMINISTRAMOS PROPIEDAdes. Caja Propietarios. Santo Domingo 1249. 16-II-43

Relojería La YANKEE
PARA COMPOSTURAS de RELOJES y JOYAS
"LA YANKEE"
TRABAJO GARANTIDO
JOSE AIQUEL
MEIGGS 20

ARRENDAMOS PROPIEDADES Caja Propietarios. Santo Domingo 1249. 16-II-43

CASA HABITACION, ALTOS, 4 PIEzas, hall, servicios, $ 500. Matucana 1020. 21 Jun

ARRIENDO DOS PIEZAS A MATRImonio o personas solas. Cumming 340. 23 Jun

6.— Abarrotes, comestibles, frutos del país.

PAPAS GUARDA, GRANOS, CARbones todas clases. Reparto domicilio. Teléfono 92033. 22 J

SASTRERIA
LA ELEGANCIA
ofrece las más ventajosas facilidades de pago
SAN PABLO 2585
21 jun

ACERO
OCHAVADO-CUADRADO
REDONDO PARA MINAS
PRECIOS BAJOS
S. SACK
San PABLO 1179
MORANDE 817

TERNERA: GUISO 4.80; estofado 4.80; cazuela 4.80; chuleta 6,80. Fono 65578. Agustinas 1930.

CRIADERO "SAN JOSE", BRASIL 375. Sucursal: Gran Avenida 4830. Teléfono 53437. Para la próxima temporada ofrece gran surtido de árboles: 50 000 eucaliptus, 15 mil duraznos, 50 mil parras, naranjos y limoneros, olivos, etc. Rosas de pie alto: 10 000 almendros. 30 Jun.

CARTERAS Y GUANTES
LA MEJOR CALIDAD
PRECIOS BAJOS
ULTIMOS MODELOS
FCA. CHILENA
Sto. DOMINGO 868
y ROSAS 940

ARROLLADO CHILENO, PURO chancho, $ 24 kilo, longanisas sanfernandinas $ 18.80 kilos; prietas, perniles, patas cocidas, queso vaca $ 18 kilo, lengua cocida; $ 24 kilo. Rápido reparto a domicilio. Fiambrería Aránguiz. Moneda 2303. Teléfono 94893. D 21 Jul

7.— Arboles y plantas.

CAMPANAS PARA CAMARAS cianítricas, para desinfecciones de árboles frutales. Chacabuco 21 M. Rincón. 2 Jul.

ZAPATILLAS DE AGUA, guateros y todo artículo de goma déjanse como nuevos, vulcanización "Haywood"
ALONSO OVALLE 909
14-jun

¿El abriguito para su niñito?
EL CHILENITO
SAN DIEGO 1244
22 jul

CRIADERO "SAN JOSE" BRASIL 375. Sucursal: Gran Avenida 4830. Para la próxima temporada ofrece gran surtido de árboles: 50.000 eucaliptus, 15.000 duraznos, 50.000 parras, naranjos y limoneros, olivos, etc. Rosas de pie alto; 10.000 almendros. 30 jun

ARBOLES FRUTALES A LA VISta, ofrece Criadero Corrial, en Alameda esq. Arturo Prat. El vivero está situado al lado Estación Renca. Junio 30

CASA UTJES
COCHES para GUAGUAS
SILLAS de PASEO
JUGUETERIA
ARTURO PRAT 331
TELEFONO 62729

ROSAS INJERTADAS, EUCALIPtus, ciprés macrocarpa, pinos insignes, plantas de frambuesa, grosellas frutales y forestales el más grande surtido a la vista: ofrece "Criadero Linderos" Bandera 890. 6 Julio

CRIADERO SEMILLAS DEL PAIS fábrica de maceteros, almácigos hortalizas, jardín, bulbos, plantas varias, Ciprés, eucaliptus en maceteros, alcachofas. Se arreglan jardines. Criadero Pedro Donoso 537. Mercado Central. Rosa Suazo. 25 jun.

PAPAS TULIPAS, DOBLES JUNcos, etc. Semillería Valenzuela, Mercado Central. Despacho provincias. 24 jun.

TERNOS
SOBRE MEDIDA
Facilidades de pago
SASTRERIA
LA ELEGANCIA
SAN PABLO 2585
21 jun

SEMILLA CEBOLLA VALENCIAna y semillas en general, ofrece Semillería Wulle. San Pablo 1038. Despachos provincias contra reembolso. 4 Julio

CRIADERO "VATEL", SIGUE ENviando nuevas remesas de árboles frutales, su depósito de ventas.— Irarrázaval 2569, casi esquina Pedro de Valdivia. 21 Junio

SEMILLAS IMPORTADAS DE Estados Unidos, hortalizas, flores, pastitos para prados, alta calidad. Semillería "El Labrador". Puente 571, lado Correo. Solicítese lista de precios gratis. Atiende órdenes provincias. 18 Julio

PARRAS PARA PARRON, 50.000 parras para espalderas, tierra de hoja. Gran cantidad eucaliptus, pinos, insignes para bosques, especial macrocarpas para cercos. San Diego 2299, esquina Placer. 18 Julio

PUERTAS FENIX

Sr. Propietario cambie su puerta de calle por una moderna puerta terciada FENIX
SOC. MADERERA FENIX LTDA.
San ANTONIO 816-SANTIAGO
BLANCO 1158 VALPARAISO
21 Junio

S. SACK
FIERRO NACIONAL
REDONDO-CUADRADO-PLANO
SECCION ESPECIAL
Sn PABLO 1179
MORANDE 817
30-jun

CIPRESES MACROCARPAS ESPEciales para cercos, eucaliptus, pinos insignes y toda clase de frutales, pidalos Criadero Santa Marta. San Diego 2299. Teléfono 50677. 4 Julio

9.— Artículos de escritorio, librería e imprenta.

PLUMAS FUENTE, ENCENDEDOres, arreglo. Galería Alessandri 20. 1.o Julio

10.— Aves y animales

EMBALSAMO TODA CLASE AVES, animales. Sellhorn. San Antonio 509. Teléfono 66322. 25 Junio

Realizamos Abrigos
para caballeros y niños
Y Mantas de Castilla
FABRICA
DELICIAS 2471
22 jun

GRANJA AVICOLA, BIO-BIO: VIsite este Criadero y ordene sus pedidos con tiempo. Leghorn, Rhode y Catalana, reproductores, pollitos de un día, huevos para incubar. Eduardo Novión. Casilla 11. Paradero 27. Vicuña Mackenna 997. La Cisterna. 15 jul.

11.—Belleza y peluquería.

EN CORBATAS, SOLO "CAPITOL". 16 Julio

Ahorre dinero
Hechuras, composturas de carteras
Teñidos en colores
CARTERAS ULTIMOS MODELOS
PRECIOS FABRICA
COPIAPO 1120
AL LLEGAR A SAN DIEGO

12.—Compras y ventas varias.

PIELES, CUEROS Y CRIN, COMpro; pago los mejores precios de plaza. San Antonio 87, teléfono 92546. 1.o Jul.

¡¡COMPRAMOS!! DENTADURAS dientes sueltos, usados. — Bandera 72. 30 Jun

MODERNAS MESAS PARA DIBUjo, vendo. Martínez de Rozas 3552. 21 Junio

PIELES, CUEROS Y CRIN, COMpro: pago los mejores precios de plaza San Alfonso 87, teléfono 92546. 2 Jul.

¿QUIERE UD. CALZADO BRIllante?, pida pasta "Diamante". Producto chileno al servicio de miles de exigentes consumidores desde hace 5 años. (Se envasa en cajas usadas). Es 50 o/o más económico que cualquier otro producto. Cómprela en las suelerías o al fono 90625. 21 Junio

VENDO COCINA GAS, 4 PLATOS. Alonso Ovalle 730. 21 Junio

VENDO DOS TELARES SUECOS Irarrázaval 2330. 21 Jun

PAJA ARROZ PARA EMBALAJES delicados o vidrios, encontrará cualquier cantidad. Calle Fábrica 1847., Fono 50286. 22 Jun

14.— Diversos

EN CORBATAS, SOLO "CAPITOL". 16 Julio

Mentalistas

PROFESOR BELAHURR, ASTROlogía, Quiromancia, Loterías, Carreras, Minerales, suerte! Compañía 2286.

MONEDA 1576 SANTIAGO
Rafael
TELEFONO 80495
4 jul.

GUIA PROFESIONAL

ABOGADOS

AGUSTIN LOPEZ S., trasladó estudio a Compañía 1325 Teléfono 65419 Casilla 9652 junio 25

ALFREDO ALDUNATE E. Régulo Valenzuela 24, Dpto. E. (Alameda inmediato República) Teléfono 88083. Atiende de 10 a 12 horas. Especialmente contratos de sociedades. 1.o julio

MEDICOS

Dr. RAFFO SIVORI Agustinas 619 Teléfono 31216 Medicina interna Pedir hora 3 julio

DR. LOIS San Joaquín 0365, por Vicuña Mackenna, cerca Avda. Condell. Urinarias: de 2 a 4. Fono 48406. Julio 11

DOCTOR CASTAÑON Exclusivamente pulmón Consultas: 6 a 7 Agustinas 1269, edificio LA NACION, cuarto piso

ABRAHAM WAISSBLUTH Especialista corazón, pulmón. Rayos X. Estómago. Sífilis. Avda. Bernardo O'Higgins 294. 3.30 — 6.30. Teléfono N.o 94092. 6 julio

GASTON RAMIREZ Piel — Venéreas San Isidro 65 3 julio

DOCTORA BEHM Ahumada 47. 11 julio

DR. GORGEWSKY Rayos X. Estómago — Hígado. Broncopulmonares. Diabetes. Consultas de 2 a 5. Almirante Barroso 57. 8 julio

DOCTOR DIMITSTEIN Exclusivamente enfermedades señoras. Parto. Rayos X. Diatermia. Ahumada 47. 30 junio

FAIVOVICH Corazón — Pulmón — Estómago Rayos X. Nataniel 426. — Teléfono 63975. 1.o Jul

WAUGH Cirugía Endocrinología Impotencia sexual Várices — Hemorroides Moneda 1541. — Teléfono 82149 30 Junio

PROFESOR STUTZIN Ex Director Hospital Berlín Riñón, vejiga, urinarias, perturbaciones psicofísicas, glandulares, impotencia (Sexología) Ahumada 47 18 Julio

DR. LEONCIO LIZANA FARIAS Partos. Trasladó su consultorio a San Antonio 510 (2.o piso), Of 208. Teléfono 31662. (Solicitar hora) Domicilio: Froebel 1676. Teléfono 40041. 13 julio

DR. DRINBERG Enfermedades niños Consultas: 2.30 a 5. Santo Domingo 2988. Fono 90188 27 Jun

Dr. VEGA MACHER Pulmón — Tuberculosis Riquelme 239 — Teléfono 65090 3 julio

DENTISTAS

Dr. HECTOR PACHECO P. Extracciones difíciles, puentes, placas modernas De 3 a 7, edificio LA NACION Agustinas 1269 — Teléfonos: 82222 - 47506

DR. ARMANDO RODRIGUEZ 9-12 — 3-7.12. Cirujano Dentista. Bandera 620, tercer piso, Of. 7. Placas completas sin paladar. Succión neumática. Teléfono 80978. 3 julio

Dr. CLEMENTE MIRANDA P. Cirugía Bucal Andrés Bello 976 — Fono 68947 16 Julio

CARLOS DE LA FUENTE Cirujano Dentista. 9-12 — 3.7. Bilbao 58. — Fono 66005. 30 Jun.

GUILLERMINA MONTENEGRO J. Dentista. S. Antonio 510—4.o piso, Depto. 404. 33402. — 3 - 7. 28 junio

MATRONAS

BLANCA FISHER Avenida España 60 Teléfono 92788 3 julio

SEÑORA PHERINI Atiende enfermas provincias. Cochrane 95. 8 julio

H. IZQUIERDO Partos, atención esmerada. Horarios antiguos. Santa Lucía 152. Teléfono 62785 8 julio

SEÑORA MORAL Embarazos toda época. Tratamientos casos urgentes. General Mackenna 1038. Departamento 1. Fono 85132. 30 Jun.

PLANCA PINEDA Consulta gratis. Recibe pensionistas. San Diego 267 1.o Jul.

MERCEDES DARRIGRANDI Estudios extranjeros. Ultimos adelantos. Monjitas 335 — Teléfono 31844 17 julio

AMELIA MATUS Tratamientos especiales Avenida España 441 Fono 94104 3 julio

SEÑORA VICENTINI Pensiones - Partos — Matrona Turno permanente precios módicos Vicuña Mackenna 615 Teléfono 89032 11 Julio

MECANICOS DENTALES

DENTADURAS Placas, composturas dos horas Precios módicos— Barahona San Francisco 120 21 Junio

LABORATORIO DENTAL BRUNO LEVY Catedral 1789 — Teléfono 61745. Composturas rápidas. 12 julio

AUDAX REVELO AYER NUEVOS PROGRESOS: SE IMPUSO FACIL AL GREEN CROSS, 4 POR 1

EL VENCEDOR DIO LA IMPRESION QUE PUEDE VOLVER A SER EL MISMO PELIGROSO TEAM DE ANTERIORES TEMPORADAS.—SE JUGO EN CANCHA PESADA.—MIL PERSONAS ACUDIERON AL ESTADIO DE CARABINEROS

Cerca de mil personas asistieron ayer en la tarde al Estadio de Carabineros, donde se verificó el match oficial por la competencia de football de la Asociación Profesional, entre los teams del Audax Italiano y Green Cross, en el que se impuso el primero por el score de cuatro tantos contra uno.

No obstante el estado en que quedó el campo luego de la lluvia, la brega, sobre todo en el tiempo inicial, alcanzó pasajes de real interés. Si tales características se vieron reducidas en el half time final, se debió en mayor grado a la baja expedición que cumplió el elenco, que fué superado en el marcador a partir de los 17 minutos o sea, cuando el vencedor obtuvo a su favor la ventaja definitiva que acusó el score del partido.

Tal como se desempeñó ayer el Audax, se mostró de nuevo como un elenco casi completo, consideración que no alcanza toda su amplitud por causa exclusiva de la composición de su línea delantera, que tuvo el punto más débil y al mismo tiempo los valores más elevados. Estos últimos fueron los integrantes de su trío central, entre los cuales existió un buen entendimiento, y aquel, Alcántara, extremo izquierdo, elemento que nunca se amoldó a la efectividad de sus demás acompañantes y que inhabilitó combinaciones que entrañaban verdadero peligro. Con todo, el accionar amoldado a las circunstancias del juego que ayer imperó en las filas del conjunto de colonia, fué el factor positivo del triunfo y que nunca se vió amagado, sobre todo por la persistencia en que se supo ubicar en el ataque, como también cuando las acciones se ubicaron en su campo, destacando en general la conexión entre sus líneas. Conseguido el cuarto goal, en el segundo período, su expedición fué facilitada por el perdedor, que resintió sin atenuantes la labor que hasta ese instante había impuesto. En tal efecto, a nadie extrañó que los verdes se adueñaran del campo y que el control de las alternativas lo tomaran sin recurrir a esfuerzos fuera de límites normales, lo que influyó por demás en la carencia de vistosidad que alcanzaron los pasajes finales de la contienda, ya que el Audax no halló la oposición que esperaba de su rival.

Sin querer aminorar la victoria justa que consiguió el Audax se observó reducida consistencia en cada uno de los empeños del Green Cross. Se dejó superar sin agotar sus recursos y más que eso, permitió que su oponente lo dominara en todos los aspectos. El entusiasmo de que ha hecho gala en compromisos anteriores, lo dejó de lado precisamente ante un elenco en que este factor hubiere sido influyente, y tampoco reajustó sus líneas en la mejor forma cuando contó con sólo diez players, por la expulsión del zaguero derecho Henríquez. Cundida la desorganización ante esta circunstancia, el cuadro de la cruz verde erró de táctica al ubicarse sólo a la defensa, agravándose por este motivo la actuación individual de su centro delantero gracias a quien logró finalmente reducir ventajas mediante su exclusivo empeño.

El elenco vencedor tuvo ayer en Trejos a uno de sus mejores elementos, siguiéndole en méritos Mocciola, Nocera y Cabrera. No se excluye entre los más eficientes al zaguero Cortés, que va recuperando sus medios. Aparte de Ruiz, en el Green Cross, habría que mencionar a Jaime, colaborador incansable en la defensa y ataque, como asimismo a Mendoza en las líneas posteriores.

PRELIMINAR

Se dió comienzo a la reunión con el encuentro entre los elencos de la serie "B" del Green Cross y Universidad de Chile, en el que se impuso aquel por 5 goales a 2, adjudicándose por lo tanto los puntos correspondientes a la competencia oficial de este campeonato.

A. ITALIANO (4) — GREEN CROSS (1)

Arbitro: señor Carlos H. Díaz.

Audax Italiano (verdes): Sabino; Cortés (capitán) y Soto; Araneda, Cabrera y Trejos; Gallardo, Mocciola, Trivisornio, Nocera y Alcántara.

Green Cross (blancos franja verde): Soto (capitán); Henríquez y Mendoza; Arancibia, Zambrano y Cantallops; Robstock, Jaime, Ruiz, Suárez y Vélez.

Socerers: Trivisornio, Nocera y Mocciola (2) del Audax, y Ruiz del Green Cross.

Campeonato de 1941: Audax (1), Green Cross (0).

Tan pronto se inició el encuentro, el Audax se colocó a la ofensiva de continuo, por intermedio de sus insiders, quienes buscaron una y otra vez la colaboración del director del ataque. Se defendió con ardor el team de la cruz verde pero sin mantener el control más preciso de las acciones. Al cumplirse exactamente 10 minutos, Cabrera despojó a Suárez y apoyó con pase largo a Gallardo; el puntero se corrió corto trecho y centró ceñido, cayendo el balón en poder de Nocera. Este combinó con Mocciola, quien por último pasó por bajo a TRIVISORNIO, que enfiló potentísimo shot, dando el balón en el vertical para alojarse luego en las redes del arco de Soto.

Poco rato duró la ligera presión del Green Cross, para en seguida accionar con más codicia el cuadro de colonia, quien estableció evidente dominio sobre todo cuando las jugadas se radicaron en el centro de la cancha. Sin embargo los defensores greencrossinos no permitieron, hasta los 35 minutos que sus rivales rebalsaran sus últimas líneas.

Faltando un minuto para el término del primer período, Audax aumentó la ventaja, produciéndose el goal después de un entrevero que aclaró NOCERA, que remató desde pocos metros y cuando la chance de Soto era improbable, ya que el arquero, anteriormente, debió salir ante la peligrosa intervención de Mocciola. El tanto se dió por descontado desde ese momento al quedar desguarnecida la valla.

SEGUNDO TIEMPO

Una efectiva combinación que inició Trejos desde atrás, fructificó en beneficio del vencedor a los 10 minutos. En efecto el half esquivó con rapidez a Jaime, y trás de eludir la presencia de Zambrano, apoyó justo a Nocera; el insider sin detenerse dejó fuera de juego a Zambrano, cediendo a Trivisornio. El centro forward habilitó a su vez a MOCCIOLA, encargándose éste de expedir el lanzamiento final después de quedar solo frente al arco de Soto, por el pase preciso de aquel.

A los 17 minutos, Alcántara, el player más ineficaz del Audax, acometió resueltamente, pero al hallarse dentro del área chica del team perdedor fué detenido violentamente, eso sí que sin intención, por Henríquez, cayendo el puntero pesadamente. El árbitro expulsó de inmediato al zaguero y ordenó el tiro libre, con el que MOCCIOLA obtuvo el cuarto y último punto para su equipo.

Fué acosado en seguida el elenco del Green Cross por las insistentes arremetidas de su oponente, que se dedicó luego a mantener sus posiciones, ejerciendo un dominio que no halló resistencia alguna. Pese a la característica anotada, los de la "cruz verde" redujeron la cuenta a los 38 minutos. Un fuerte despeje de Mendoza encontró adelantada a la defensa del equipo de colonia, lo que aprovechó bien RUIZ, a pesar del esfuerzo de Cortés y Soto a quien el centro forward eludió con acierto para irse en demanda de la valla custodiada por Sabino, a quien batió con violento shot a media altura.

No variaron en los minutos finales las cifras anotadas, poniéndose término al encuentro cuando el score señalaba 4 tantos para el Audax Italiano y 1 para Green Cross.

La A. Infantil de Football de Santiago

SU "FIXTURE" DE HOY

Por el certamen oficial de la Asociación Infantil de Football de Santiago, se medirán hoy los más calificados conjuntos de la capital.

Entre los lances que merecen destacarse figuran el que sostendrán los equipos juveniles del Presidente Bulnes y Unión Condell, que han cumplido una meritoria campaña en el transcurso de la competencia, y, las divisiones especiales del Gómez Rojas con Liverpool Wanderers.

El calendario estará sujeto al siguiente programa:

Estadio Ferroviarios: Presidente Bulnes con Unión Condell, 9 horas: primeros infantiles, y 10 horas, juveniles.

Director de Turno, Ferroviarios. Arbitros, Asociación.

Quinta Normal: Gómez Rojas con L. Wanderers: 11 horas: divisiones especiales. Gómez Rojas con Alianza Juvenil: 9 horas: primeros infantiles, y 10 horas, juveniles.

Director de Turno, Flecha. Arbitros: 1.a hora, señor Meza; 2.a y 3.a horas, Asociación.

Ferroviarios N.o 2: Bella Juventud con Carlos Walker: 9 horas, juveniles, y 10 horas, especiales.

Director de Turno, Estrella. Arbitros, Asociación.

Fábrica de Gas: Alianza Vigueras con Arauco de Providencia: 9 horas, juveniles, y 10 horas, especiales.

Director de Turno, W. Müller Arbitros, Asociación.

Santa Filomena N.o 2: Albión con Corcolén: 10.30 horas, primeros infantiles, y 11.30 horas juveniles.

Director de Turno, Iberia. Arbitros, Asociación.

DOBLE CIRCUITO SAN PABLO

El Círculo Atlético Royal efectuará hoy su quinta competencia por caminos, siempre que el estado del tiempo lo permita, prueba que comprende el Doble Circuito San Pablo.

La partida se dará desde Matucana 738, y tendrá el siguiente recorrido: Matucana, Avenida Bernardo O'Higgins, Brasil, San Pablo y Matucana.

FUERTE RIVAL TIENEN TEAMS DEL S. MUJICA CLUB ALIRO GONZALEZ

En la cancha del Club Suárez Mujica, se efectuará esta tarde el encuentro de football entre los elencos superiores del Deportivo Aliro González y dueño de casa.

La reunión empezará a las 13 horas, con el lance entre los terceros teams de las mismas instituciones. En seguida, actuarán los segundos equipos.

El elenco superior del A. González será formado así:

Hernández
Campos, Santander
Andrade, Bustos, Hernández
Fernández, Zúñiga, Angulo
Caroca — Galardo

FOOTBALL EN EL C. PRO DEPORTE POPULAR

En la competencia organizada por el Comité Pro Deporte Popular, el Unión Brasil F. C. enfrentará hoy con sus tres equipos superiores a los de igual categoría del Deportivo Portales. Los terceros jugarán a las 9.30 horas.

Estos encuentros se efectuarán en la cancha La Rural, ubicada en el camino a Melipilla, góndolas Vega Poniente.

El elenco superior del Unión Brasil F. C. se presentará en la siguiente forma:

Cabello
Gallardo, Rojas
Flores, Ríos, Moreira
M. Soto, Sánchez, Barrera
J. Sánchez — Salazar
Reservas: J. Soto, Arias, Araya y Cortés.

CITACIONES

CONSEJO DE DEPORTES DE CONCHALI.— Hoy, a las 10 horas, en la Municipalidad de Conchalí, delegados e instituciones adheridas. Tabla: 1.o) Informes presentados por las diferentes ramas deportivas; 2.o) Iniciación de campeonatos, y 3.o) Incidentes.

DEPORTIVO MEXICO.—Reunión general hoy a las 10 horas, en Molina 450. Tabla: nombramiento del nuevo directorio.

DEPORTIVO ACADEMIA. — Jugadores hoy, a las 14 horas, en la cancha de la Escuela de Artes y Oficios: V. López, M. Muñoz, P. Saavedra, Fuentes, Bilbao, J. Flores, C. Muñoz, R. San Martín, Urzúa, González y R. Mardones, para enfrentar al Deportivo Juventud Blanco.

UNION SANTA ELENA.—Jugadores en General Bustamante con Avenida Irarrázabal, a las 13 horas.

DEPORTIVO EL CAÑONERO —Reunión de directorio hoy, a las 11 horas.

DEPORTIVO CHILE.—Asamblea general hoy, a las 10 horas, en el local de costumbre.

UNION SAN PABLO.— Tres equipos en la cancha de Vitacura 790, a las 13 horas.

DEPORTIVO JUVENTUD Y PROGRESO. — Jugadores del primer equipo en la cancha del Deportivo Caupolicán.

DEPORTIVO ESTUDIANTES RITMICOS.— Reunión el martes próximo, a las 19.30 horas, en Madrid 740. Tabla: aniversario del Club.

DEPORTIVO UNION JOYEROS.— Dos equipos hoy, a las 10 horas, en la cancha Valdivieso, Franklin con Lira, para jugar con el Raúl Lavín F. C.

UNION CONDELL INFANTIL. —Reunión hoy a las 15 horas, con motivo de la celebración del 4.o aniversario. En esta reunión se hará entrega de los premios de las competencias de los años 40 y 41. Los jugadores del primero y juvenil deberán estar a las 9 horas en el Estadio Ferroviario.

CLUB CICLISTA CENTENARIO.— Reunión extraordinaria hoy, a las 10.30 horas.

UNION CASTRO.— Reunión general el miércoles 24 a las 20 horas, en Castro 614.

DEPORTIVO EL RIEL.— Socios y jugadores para hoy, a las 9 horas, en la Estación Central, para dirigirse a Rancagua a jugar con el Lautaro F. C. de esa ciudad.

MATCHES OFICIALES DE LOS CONJUNTOS INFANTILES DE LA "U"

En la cancha principal del Estadio Nacional, cumplen hoy sus compromisos oficiales de la competencia de la sección Cadetes los elencos infantiles del Club Deportivo Universidad de Chile que tendrán como contendores a los del S. National Juventus.

A las 9 horas lo hará el primer conjunto infantil; en seguida se presentará el juvenil, y, por último, a las 10.30 horas, le corresponderá al elenco de división especial.

El equipo infantil será formado por Litvack, Sandoval, Araya, Leiva, Castillo, Carrasco, Briones, Medina, Roco, Cornejo, López, Jory y Bomont; el juvenil, por: Ibáñez, Herrera, Krauss, Soto, Durán, Araneda, B. Briones, Alderete, Miranda, Torres, Chiuminatto, Vallejos, Sanhueza, Cornejo y Deichler.

SOC. MANUEL ATRIA

Los partidos de football de la Asociación Manuel Atria fijados para hoy son:

Cancha 1.—Primera división

15.15 horas: Dávila Baeza con Exequiel Vilches. Arbitro, señor Oscar Torres.

2.a División

14.15 horas: J. Figueroa con Los Carreras. Arbitro, señor H. Valdivia.

Infantiles

9.45 horas: Santa Isabel con Los Carreras, segundos. Arbitro señor Carlos Ponce.

Director de turno, Roberto Morales y Santa Isabel.

Cancha 2. — 1.a División

15.15 horas: Los Carreras con Portugal. Arbitro, señor H. Acevedo.

4.a División

14.15 horas: Vilches con Mirasol. Arbitro, señor M. Quiroga.

Infantiles

9.45 horas: E. Vilches con Boston, segundos. Arbitro, señor Luis Castro.

10.45 horas: E. Vilches con Boston, primeros. Arbitro, señor Julio Massini.

Director de turno, Oscar Torres y E. Vilches.

VEINTISIETE AÑOS CUMPLE EL C. CARIOCA

El Club Deportivo Carioca, que ha logrado un buen prestigio entre las instituciones deportivas de la capital, cumple su 27.o aniversario. Fundado por un grupo de estudiantes del Instituto de Electrotecnia de la Universidad Católica, su primera gestión fu afiliarse a la Asociación Infanétil, donde sus equipos pronto se destacaron, ocupando los primeros lugares de la competencia de esa entidad. Luego solicitó su incorporación a la Asociación Escolar de Deportes obteniendo igualmente sonados triunfos, y, por último, registró su inscripción a la Asociación Amateur de Football, en cuyas competencias le ha correspondido una sobresaliente actuación.

DIRIGENTES

Es digno de mencionar en esta ocasión, como los más activos dirigentes que ha tenido el Carioca, a los señores Camilo Vásquez, J. Ibacache, Riffo, C. Acuña, Barahona, Avilés, Calvo y R. Soto, todos entusiastas colaboradores.

ACTUAL DIRECTORIO

Rige actualmente los destinos del club, el siguiente directorio: Presidente honorario, señor Emilio Barceló Mir; presidente efectivo, señor Alfredo Plá; vice, señor E. Garay; secretario, señor Miguel Iragarribel; tesorero, señor Manuel Arriagada, y directores, señores Juan Mena, Rubén Moreno, Julio Ramos, Rafael Avendaño y José Olivares.

FOOTBALL ARGENTINO

CLASICO DE BARRIOS SE JUEGA HOY: BOCA CON INDEPENDIENTE.—LANUS, QUE OCUPA EL TERCER LUGAR, SE MIDE CON PLATENSE.—EL COMPUTO ACTUAL

Dos elencos de los barrios más populares de Buenos Aires se miden esta tarde por la competencia principal de la Asociación de Football de Argentina: Boca Juniors e Independiente, clubes que mantienen una tradicional rivalidad. El "clásico" de "boquenses" y "rojos de Avellaneda", los sorprende esta vez casi en un mismo plano y sin que exista una marcada diferencia en cuanto a las posiciones del actual torneo, en el que figuran con igual número de partidos ganados, siendo por lo tanto idénticas las probabilidades de uno y otro rival. Por este antecedente se espera que la afluencia de aficionados al Estadio del Boca, más conocido por la "bombonera", alcance un límite extraordinario.

De no menos interés es el match de Racing y San Lorenzo, este último que viene de ser derrotado por Tigre, "colista" del certamen. Por otra parte, el cuadro de Enrique García se empeñará por conseguir el triunfo y dejar así atrás el penúltimo lugar que ocupa después de cumplida la novena fecha del campeonato.

Lanús, elenco siempre considerado entre los "chicos", y que desde hoy alterna en los lugares de privilegio, cumplirá su compromiso oficial frente al Platense, a quien también le ha correspondido hasta ahora una exitosa campaña.

PROGRAMA

El programa de hoy agrupa los siguientes encuentros:
Banfield con River Plate.
Boca Juniors con Independiente.
Chacarita Juniors con Newell's Old Boys.
Estudiantes con Atlanta.
F. C. Oeste con G. y Esgrima de La Plata.
Huracán con Tigre.
Platense con Lanús.
Racing con San Lorenzo de Almagro.

POSICION ACTUAL

Hasta la novena fecha, que se cumplió el domingo pasado, la posición de los concursantes es la siguiente:

EQUIPOS	Partidos J.	G.	E.	P.	Goales F.	C.	Ptos
River Plate	9	7	1	1	29	11	15
San Lorenzo	9	6	1	2	21	13	13
Lanús	9	5	2	2	15	14	12
Newell's Old Boys	9	6	0	3	29	18	12
Estudiantes de la Plata	9	4	3	2	24	18	11
F. C. Oeste	9	5	0	4	16	16	10
Huracán	9	3	4	2	17	14	10
Platense	9	4	2	3	16	19	10
Boca Juniors	9	3	3	3	24	15	9
Independiente	9	3	2	4	14	20	8
Banfield	9	2	3	4	18	21	7
G. y Esgrima de La Plata	9	2	3	4	14	21	7
Atlanta	9	2	2	5	18	19	6
Chacarita Juniors	9	0	5	4	11	20	5
Racing	9	2	1	6	13	21	5
Tigre	9	2	0	7	15	34	4

PROXIMO DOMINGO

Consignamos en seguida el fixture del próximo domingo:
Atlanta con Boca Juniors.
G. y Esgrima de La Plata con Banfield.
Independiente con Huracán.
Lanús con Estudiantes de La Plata.
Newell's Old Boys con F. C. Oeste.
River Plate con Platense.
San Lorenzo con Chacarita Juniors
Tigre con Racing.

Triunfo del Club Atenas en ajedrez por dos puntos

SOBRE EL "CORREOS Y TELEGRAFOS"

Anoche a las 20 horas, se realizó la primera competencia de ajedrez entre el Club de Deportes Correos y Telégrafos y el Ateneo de los empleados municipales de Santiago, en el local de la Asociación Postal y Telegráfica, ubicado en Compañía 1373.

Antes de iniciar dicha competencia, el presidente del Club de Correos y Telégrafos, don Ernesto Fuentes dió el saludo a los dirigentes, invitándolos a un vermouth. El señor vicepresidente, don Raúl Campusano de la Municipalidad agradeció.

La competencia se realizó en la siguiente forma:

1.o tablero: Luis Espinoza, C. y T.-Edgardo González, Municipalidad.

2.o tablero: Luis González, C. y T. Cristián Campusano, Municipalidad.

3.o tablero: Manuel Gonzalez C. y T.-Jorge Hidalgo, Municipalidad.

4.o tablero: Víctor Vaccaraza G. y T.-Alejandro Célis, Municipalidad.

5.o tablero: Vicente Otero, C. y T.-Raúl Campusano, Municipalidad.

6.o tablero: Pedro Miranda C. y T.-Eneas González, Municipalidad.

El resultado fué 4x2 en favor del Club Municipalidad.

La segunda competencia se realizará el próximo miércoles a las 20 horas, en el local de los EE. Municipales, ubicado en San Francisco 837.

Hoy a las 9 horas, el Club de Deportes Correos y Telégrafos tendrá una competencia ciclista, entre sus socios, que se realizará entre Santiago y Puente Alto, partiendo de la puerta del Correo Central.

HOY JUEGA EL DEP. JORGE MELENDEZ CON EL DEPORTIVO DUPUCH

El Dep. Jorge Meléndez jugará hoy, en la cancha de la Escuela de Ingeniería, con el Deportivo Dupuch, a las 14 hrs., con sus tres equipos.

DESIGNACIONES OFICIALES DE ARBITROS DE FOOTBALL

PARA LOS ENCUENTROS DE HOY

Los árbitros oficiales que actuarán hoy, designados por la Asociación Santiago, son:

ESTADIO NACIONAL, 13 horas: Badminton con Universidad Católica; árbitro, señor Néstor Mondría; guardalíneas, señores Juan Zamora y Enrique Miranda. 14.30 horas: Universidad de Chile con Santiago National Juventus; árbitro, señor Manuel Soto; guardalíneas, señores Mario Uribarri y Ricardo Juárez. En la mañana arbitrarán Miguel Araya y Sergio Bustamante.

ESTADIO DE CARABINEROS, 14 horas, preliminar: Magallanes con S. Morning, terceros infantiles; árbitro, señor Juan Santana. 14.30 horas: Magallanes con Santiago Morning, primeros equipos; árbitro, señor Francisco Rivas; guardalíneas, señores Vicente Leiva y Eduardo Talbo. En la mañana arbitrarán los señores Enrique Miranda, Enrique Toro y René Mesina.

ESTADIO MILITAR, preliminar: Colo-Colo con Audax Italiano, juveniles; árbitro, señor Osvaldo Albarrán. 14.30 horas: Colo-Colo con Unión Española, primeros equipos; árbitro, señor Alberto Benítez; guardalíneas, señores Luis Albarrán y Osvaldo Albarrán. En la mañana arbitrará don Osvaldo Albarrán.

SANTA LAURA N.o 1, mañana: Enrique Dezerega, Ricardo Juárez y Gabriel Estellé.

SANTA LAURA N.o 2, mañana: Juan Las Heras.

ESCUELA DE CARABINEROS, tarde: René Medrano y Hernán Carter.

ESTADIO FERROVIARIO, mañana: José Bravo; tarde: Pedro Martínez y Juan Jerez.

COMPAÑIA DE TELEFONOS, tarde: Juan Suazo y Ricardo Osorio.

CAJA DE CREDITO POPULAR, tarde: Luis Ceballos y Miguel Sánchez.

SAN RAMON, mañana: Fernando Pardo; tarde: Hernán Benavente y Miguel Morales.

ESTADIO ZAMBRANO N.o 1, mañana: Manuel Tapia; tarde: Heriberto Donaire y Bernardo Fernández.

CAUPOLICAN, mañana: José Aguilera y Arturo Barahona; tarde: Juan Banda y Eduardo Avarza.

B O X

ANOCHE LLEGO LAGAR, CAMPEON ARGENTINO

PELEARA CON AGUILA EL 26, EN EL TEATRO CAUPOLICAN

Anoche arribó a la Estación Mapocho, el campeón argentino de peso mediopesado Alfredo Lagar, acompañado de su manager. Lagar fué recibido en la Estación Mapocho por numerosos admiradores y los empresarios ofrecieron una manifestación en el Ramis Clar.

Lagar peleará el 26 del presente con nuestro campeón Popeye Aguila.

Sabemos que ambos púgiles se encuentran en excelentes condiciones y que el campeón argentino espera demostrar sus excelentes condiciones.

Interrogado Lagar, manifestó que cree muy difícil ser derrotado en Santiago.

Ungüento Monte Santo
usado con excelente resultado contra ciertas
Eczemas, ronchas, comezón de la piel y del cuero cabelludo, etc.
Caja grande .. .. .. $ 2.—
Base: Lassor, mentol, alcanfor.

KID MORO

Este profesional que tuvo gran actuación en los mejores tiempos del boxeo nacional, nos visitó ayer, para agradecer a los doctores García, Guardia y Sta Castillo, que operaron a la esposa del popular boxeador, por un tumor al estómago, con todo éxito.

Moró agradece a los doctores que con tanta gentileza atendieron a su esposa.

Exhibición de Bento de Assis en Montevideo

CORRIO LOS 100 MTRS. PLANOS EN 11".—SUFRIO UN DESGARRAMIENTO MUSCULAR

MONTEVIDEO, 20.— (U. P.) Se realizó esta tarde en la pista oficial del Parque José Batlle y Ordóñez, el anunciado festival atlético internacional en el que intervino el atleta brasileño Bento de Assis.

Como primer número, se ejecutaron los himnos uruguayo, brasileño y argentino. Luego se realizó una exhibición gimnástica a cargo de la Federación Uruguaya de Gimnasia.

En seguida se iniciaron las pruebas atléticas, con la carrera de 80 metros llanos para damas, en la que triunfó la señorita Berni, en 10 segundos 6/10. Después se corrió la prueba de los 100 metros llanos, en la que participaron Bento de Assis y corredores uruguayos y argentinos. El resultado fué el siguiente: primero, Bento de Assis (brasileño) en 11 segundos. Segundo, pablo Zalesky (argentino) en 11 segundos 1/10. Tercero, Rubén Bonifacio (uruguayo), en 11 segundos 2/10. Cuarto llegó Junta H. Oliver (uruguayo).

La prueba de salto largo, en la cual debía intervenir el atleta Bento de Assis, fué suspendida por haber sufrido un desgarramiento el récordman carioca. Ya en las anteriores pruebas de 100 y de 200 metros llanos Bento de Assis había manifestado encontrarse algo afectado, por lo cual las autoridades dispusieron la anulación de la competencia.

PRUEBA DIFICIL DEL CARLOS NAVARRETE, INVICTO EN FOOTBALL

El Deportivo Carlos Navarrete, invicto en el Campeonato de Football de los Barrios, a través de 9 partidos, enfrentará hoy al Nacional, en la cancha de la Academia de Humanidades, a las 15.25 horas.

El Carlos Navarrete se hará representar por:

Gajardo
Salinas, Vergara
Mendoza, López, Robles
Torres, Piñeiro, Peñaloza
Muñoz — Portilla

AVISOS ECONOMICOS CLASIFICADOS

TERNOS Y A

FRACASOS AMOROSOS, MALOS negocios Consulten Mentalista Quiromántico. Pinto 1668. 28 Jun.

MADAME ALZIRA, CARTOMANCIA, quiromancia, indica a usted con exactitud su pasado, presente y futuro. Marina de Gaete N.o 1029, entre San Diego y Arturo Prat. 26 Junio

15.- Educación

ACADEMIA CORTE CONFECCION: sombreros. Lencería. Manicure. Santo Domingo 849. Otorgamos diplomas. 3 jul.

TAQUIGRAFIA "GREGG" CURSOS rápidos, económicos. San Martín 85. 24 Junio

FARMACIA de TURNO permanente hasta la una de la madrugada Andrade DELICIAS 2902 Teléfono 92340 8-jul.

BAÑOS DE CAJON A VAPOR $ 5.- BAÑO ABONO $ 4.- MONJITAS 758 21 Jun

INSTITUTO COMERCIAL AUTORIZADO: Santo Domingo 849. Taquigrafía, Redacción, Contabilidad, Dactilografía, un mes. Otorgamos diplomas. 3 jul.

ACREDITADO, INSTITUTO TECNICO Santo Domingo 1307, esquina Teatinos, cursos: Comercio Contabilidad, Taquigrafía, Redacción Telegrafía. Corte-confección. Sombreros. Peluquería artística. Solicite prospectos. 27 Junio

B

ENSEÑAMOS LOS MEJORES SISTEMAS. Corte, confección, sombreros, cortador sastre, solicite prospectos. Acreditado Instituto Profesional. Catedral 1257. 28 J

LA ESCUELA CHILE DE TELEGRAFIA ELECTRICA. — Establecimiento técnico con 23 años de labor, ofrece a la juventud de ambos sexos, los cursos de telegrafía y radiotelegrafía. Matrícula abierta. Bascuñán 260. 21 Junio

PROFESORA CLASES PARTICULares, inglés, castellano dibujo, pintura. Bellavista 129. Dep. 1. 3 Julio

ABRIGOS CREDITOS Portugués BASCUÑAN 46

CONTABILIDAD, TAQUIGRAFIA, redacción aritmética, escritura máquina, ortografía: cursos rápidos diurnos, nocturnos; enseñanza perfecta garantida: profesores especializados. Solicite prospectos. Instituto de Contabilidad Fundado 1922. Santo Domingo 1030 (cerca Puente). Teléfono N.o 69595. 2 Julio

¡¡TRIUNFE UD.!! ESCUELAS POLitécnicas Profesionales "Díaz Gascogne" Reconocida por el Estado. Mecánica Dental (Especial decente, lucrativo). Comercio. Modas, corte moderno, confección excelente sistema práctico, elegantísimo (facilísimo). Sombreros artísticos. Peinados modernos (diversos). Manicure. Belleza. Sastrería, etc. Rápido garantido. Internado femenino. 28 años éxito. ¡Apresúrese! Grandes facilidades únicamente: Santo Domingo 670. 30 Jn.

ASOCIACION PROFESORES. Estado preparan exámenes válidos. Cursos individuales, colectivos, dos tres años en uno. Recuperación, madurez, alumnos atrasados. Idio mas. Bachilleratos. Garantizan éxito. Avenida Bernardo OHiggins 282. 30 Junio

R

Portugués Créditos ABRIGOS BASCUÑAN 46

MADAME REYNES, CURSOS, CORte, confección, sombreros, flores, juguetería. Cursos por correspondencia. Estado 141, 4.o piso. 21 Jun

Restaurant PARISIEN Ambiente distinguido. La mejor comida. La mejor atención. Cocina francesa y chilena MONEDA 1380 TELEFONO 81632

17.- Ocupaciones buscadas

OFRECESE PARA FUNDO DE pasterio como llavero, profesional, talabartería u otro que convenga a dueños de fundo, muy buenas recomendaciones. Por carta Comuna Quinta Normal "Las Heras" 4540.—J. D. A., Santiago.

ME OFREZCO PARA MOZO, mensajero o trabajo de jardinería. Buenos informes. Escribir: Esperanza 66.— Luis Villalobos.

ME OFREZCO PARA DAMA DE compañía familia extranjera. Buenas referencias. Escribir: A. S. V. Casilla 81 D. 22 Junio

ME OFREZCO PARA CUALQUIER trabajo, aunque modesto. Tengo muy buenas referencias. Juan Berguecio Villota. Herrera 1263, casa 1. 21 Junio

I

18.- Ocupaciones ofrecidas.

"LA VELOZ" EMPLEADAS REComendadas. Delicias 564. 25 jun.

OPERARIAS PARA PARTIR Y limpiar nueces, necesito 30. Exposición 154. 21 Junio

NIÑAS PARA LIMPIAR NUECES necesito, prefiero vivan cerca. Delicias 3536. 22 Jun

Domésticos

EMPLEADA ATENDER MATRImonio solo, todo servicio, necesítase. Porvenir 515, casa D. 23 Junio

PAPELES PINTADOS LIQUIDA MAC IVER 20 TELEFONO 62862 21 jun.

19.- Residencias, hoteles, restaurantes

PIEZAS CON PENSION MATRImonios o personas acompañadas, pensión de mesa, viandas. Lastra 612, por Recoleta.

CENTRAL ARIENDASE PIEZAS grandes, casa familia, fono esmerada atención, comida sana abundante. Carmen 115.

"RESIDENCIAL". CAMBIO DE dueña piezas amobladas con pensión, buena comida sana y abundante, precios módicos, fono N.o 30890. Delicias 283, 2.o piso.

SASTRERIA NEW ENGLAND SAN DIEGO 407 ATENDIDA POR SU DUEÑO MANUEL GUILOFF

¡PADRES DE FAMILIA! No se afligan por la crisis. Tenemos trajecitos y abrigoitos para colegiales desde $ 50.00. Especialidad en ternos y abrigos para Jóvenes y Caballeros. SAN DIEGO 407

Créditos Portugués ABRIGOS DESDE $ 500.- BASCUÑAN 46

RESIDENCIAL EXTRANjera, bajos, piezas matrimonio, c.s. muebles. Viandas domicilio. Comida garantida base aceite, tres platos abundantes, 4 pesos. Compañía 1559. Teléfono 60822. 15 jul.

20.- Materiales de construcción

¡GRAN BODEGA! MATERIALES construcción de demoliciones, zinc, puertas, ventanas, galerías, pino, roble, tablas, fierro, cañerías, etc. Avenida General Bustamante 772. Fono 45184. 26 Jun

CIELO DE YESO EN PLANCHAS, cornisas. Ferrer, San Luis de Francia 1650, entre Maule y Ñuble. 18 jul.

SASTRERIA LA MENDOCINA SAN DIEGO 255 TELEFONO 66665 Solicite un crédito

PARA FIERRO, SACK. 30 Jn.

FIERRO GALVANIZADO LISO.— San Pablo 1179. 30 Jn

ZUNCHOS LISOS, AMPOLLADOS — San Pablo 1179. 30 Jn.

FIERRO ACANALADO GALVANIzado.— Morandé 817. 30 Jn.

FIERRO REDONDO CONSTRUCción.— Sack. 30 Jn

PINTURA PASTA.— SACK. 30 Jn.

CEMENTO MELON.— SACK. 30 Jn.

S. SACK, BARRACA FIERro. San Pablo 1179, Morandé 817. Precios bajos. 30 Jn.

G

¡FIERRO LISO! GALVANIZADO negro, surtido completo. Barraca Chacabuco 11. 27 Jun

CANALES, CAÑONES CABALLEtes curvas, cubetas: galvanizadas. Chacabuco 11. 27 J

REMATE DE PRECIOS: LAVATORios completos loza $ 220, 300, 400, 430, 500 Manuel Montt 2852, Estación. 30 Jun

FIERRO EN BARRAS, PLANCHAS onduladas todas dimensiones, para cortinas, ofrece: Barraca Matucana 551. 30 Jun.

TALLERES "FENIX" PUERtas, ventanas. Ahora: San Antonio 816. 4 Jul.

INSUPERABLE ESCALERA "AMEricana" de tijera, ofrece su fabricante Ricardo Santander. Precios especiales a comerciantes. San Francisco 1114. Fono 52601. 24 jun.

OPTICA NOVEDADES EN ANTEOJOS Y LENTES AHUMADA 268 ROTTER 21 jun.

ABRIGOS Portugués CREDITOS BASCUÑAN 46

PUERTAS: INTERIORES, CALLES mamparas, galerías, ventanas surtido standard completo maderas elaboradas, materiales demoliciones baratos. San Diego 743.— 23 J

MADERAS TERCIADAS, SURTIdo completo a precio bajo. San Francisco 165. Casilla 2635. 15 jul.

PRENSAS HIDRAULICAS Y A tornillo para fabricar baldosas, moldes para tubos, curvas piletas de cemento, ofrece a precios sin competencia "Fundición Grajales". Santiago. Casilla 1794. 30 Jun.

BODEGA DE MATERIALES ARturo Prat 650. Teléfono 66668. Puertas bóvedas 180 x 80, tejas tablas piso cielo, tapas puertas ventanas maniparas galerías mármol, balcones fierro, madera roble, pino, álamo, etc. 19 Julio

SE VENDE DE OCASION UNA escalera de caracol, de fierro, alta, en muy buen estado. Tratar: Rosas 1240.

LINDAS PUERTAS REJAS FIErro, vendo. Gorbea 2860. 21 Junio

MAESTRO COMPETENTE EN construcciones y reparaciones de casas y alcantarillado y modelista, padre e hijos, trabajos garantizados y precios muy módicos. Tratar: Avda. Ecuador 4751. 23 Jun

VIGAS, ALAMO, PINO FIERROS, maderas, roble, tablas piso, cielo, puertas, galerías, cañerías agua gran variedad materiales construcciones. Carlos Walker 70. Teléfono 69146. 22 Jun

VENDO DEMOLICION GRAN EDIficio Providencia, zinc importado, materiales de primera. Providencia 1883. 22 Jun

¡¡¡FIERRO CUADRADO, ANGlo T, TT, U, pernos cañerías, fittings, maderas, bastidores. San Diego 1671!!!. 22 Jun

$ 240.- COLCHON DE LANA con ALMOHADA MARIN H.nos STO. DOMINGO 1261

21.- Metales y minerales.

DEPOSITO DE ROMANAS, BAlanzas y metales. Chacabuco 29, B. Teléfono 91301. 15 Julio

22.-Motores, maquinarias y artículos eléctricos.

TRANSMISIONES, EJES, DEScansos, consolas, machones, poleas de acero "American", correas, uniones y pastas para correas. Ofrece Küpfer Hnos. S. A. C. Libertad 58. julio 3

O

IMPRENTAS, COMPRO CUALquiera máquina, constantemente. San Diego 230. 2 Jul.

23.- Máquinas de escribir y coser.

MAQUINAS "MARY" PARA REparar medias, grandes facilidades de pago. Unicamente en Monjitas 843, oficina 16, Casilla 9185. 28 Jun

COMPRO MAQUINAS COSER, también empeñadas. Voy a domicilio. Lira 933. Teléfono 51370. 2 Jul.

MAQUINA DE PIE SINGER, VENdo. Escanilla 818, casa 20. 22 Junio

CREDITOS Portugués ABRIGOS BASCUÑAN 46

24.- Muebles, menajes y artículos sanitarios.

¡¡GRANDES ALMACENES!! SANItarios fábrica "Mérida". Solicite créditos baños, lavaplatos, cocinas estufas, calentadores. Chacabuco llegar Alameda. 27 Jun

¡BAÑOS ENLOZADOS! DE REVEStir, poca avería vendemos Chacabuco 8. 27 Jun

LAVAPLATOS FIERRO ENLOZAdo muy baratos. Chacabuco 8. 27 Jun

Bicicletas Legnano modelo Roma, Americanas, Wolsit y Perla. Recibo en pago Bicicletas usadas. Composturas y toda clase de repuestos legítimos. Unicamente AV. LA PAZ 550

¡¡¡FACILIDADES UNICAS!!! PAra dormitorios comedores, terciados, marquesas, catres. Recibimos usados parte pago.— San Diego 1877. 27 Jun

¡COCINAS ECONOMICAS! DIFErentes tamaños, gran surtido; precios económicos. Facilidades de pago. Fábrica "Mérida". Chacabuco. 8. 27 Jun

¡ESTUFAS! CARBON, LEÑA ASErrín, prácticos económicos. Fábrica Mérida Chacabuco 8. Solicite créditos. 27 Jun

MUEBLERIA "LA CAPITAL" MOneda 952, ofrece a precios rebajados dormitorios, comedor, hall con grandes facilidades de pago. Surtido de géneros y felpas. 30 jun

COMEDOR LUJOSO ENCHAPAdo, muy elegante.— Santa Rosa 745. 30 Jn.

LINDO DORMITORIO TERCIAdo, con marquesa.— Santa Rosa 745. 30 Jn

MALETAS Y BOLSONES PARA COLEGIALES EN TODAS LAS CALIDADES. SE RECIBEN COMPOSTURAS Bascuñán Guerrero 33 TELEFONO 91337

REGIO DORMITORIO ENCHAPAdo en Palo Rosa, muy fino, con marquesa.— Santa Rosa 745. 30 Jn.

SILLAS PASEO GUAGUAS, CUnas, precios bajísimos. Fábrica: Mac Iver 162. 30 Jn.

CREACIONES EXCLUSIVAS muebles de alta calidad, especialidad en terciados y enchapados. Fábrica de Muebles Las Delicias. Avenida Bernardo O'Higgins 3035. Visite nuestro establecimiento, el más surtido de Santiago. Precios bajos. Facilidades sin recargo. 30 Jn

CAMBIO MUEBLES ANtiguos, viejos, por modernos. Doy facilidades. Fono 51583. 30 Jn.

S

REGIO LIVING, HALL, CON COjines.— Santa Rosa 745. 30 Jn.

¡AQUI MAS BARATO! LOZA ENlozados, Cristalería, Objetos para regalos. Casa Bauzá, San Diego 1233. 3 Jul.

CATRE INGLES, BRONCE, PABEllón época Reina Victoria, vendo. Las Heras 1679. 7 Jul.

¡¡OCASION!! VENDO AMOBLAdos dormitorios, comedor, hall, muebles sueltos. Delicias 2456. julio 3

¡¡COLCHONES!! LANA Colchonería Francesa, refacción domicilio. San Diego 9. Teléfono 66259. 2 Jul.

OCASION VENDO URGENTISImo dormitorio 380, otro 580; comedor confortable, salita, marquesas, mesa, sillas, ropero. Carmen 173.

FAMILIA ARGENTINA VENDE dormitorio, comedor y muebles sueltos, facilidades. Serrano 188. 30 jun.

¡¡¡COLCHONES!!! LANA Colchonería Francesa, refacción domicilio. San Diego 9. Teléfono 86259. 2 jul

IMPERMEABLES A PRECIOS NUNCA VISTOS

Ofrecemos un extraordinario surtido para señoras, caballeros y niños. Capas para colegiales. Mantas impermeables y de castilla. FABRICA MODELO EUROPEO de JOSE MEDVINSKY BENAVENTE 308 Nota Bajarse en Almeda en Simón Bolívar frente de los RR. PP. Franciscanos 30 Junio

VENDO COLCHONES, SOMMIEres, sobrecamas, cubrecamas, colchas, frazadas grandes facilidades pago. Serrano 188. 30 jun.

NADA DE BLUF, AHORRE DInero comprando sus muebles directamente al fabricante, comedores, dormitorios hall, próximo remate. Seminario 598. 10 Julio

¡POR VIAJE! URGENTE VENDO dormitorio, comedor hall modernos, perfecto estado. Nataniel 681. 23 Jun

"VIAJE URGENTISIMO": DORmitorio $ 360, Catres ferrobronce. Marquesa sommier $ 150, Roperos, emperatriz, peinadores, divancama $ 120. Living $ 200. Confortable $ 360. Colonial $ 240. Cochecuna, baño, cocina gas $ 220. Escritorio, estantes, sillones, juego lavatorio, colchón $ 70. Repostero $ 150. Amoblado comedor $ 750, sillas, aparador, vitrina, ropero, cómoda $ 140. Trinchero, raglero $ 80. — San Martín 847. 21 Junio

FAMILIA EXTRANJERA VENDE urgentísimo $ 380 dormitorio, otro $ 450, amoblado comedor $ 580, hall confortable, salita, ropero, máquina Singer, marquesas, mesa, sillas. Lira 933 2 Jul.

ESTUFAS PARAFINA "CALORFIX" "Astor", funcionando, vendo. Arturo Prat 289. 20 Jul

SILLAS DE PASEO

Tapizadas en bonitos colores desde $ 240.— Enviamos a provincia Fábrica: A. SEVERIN MAC-IVER 162 26-jul.

URGENTISIMO LIQUIDO: DORMItorios, comedor, aparadores, bufet, confortables, salitas, marquesas, roperos, mesas sillas, Avenida España 454. 21 Jun

25.- Modas e interés para el hogar.

MODISTA ESPAÑOLA RECIEN instalada. Ofrece sus servicios en modelos alta fantasía, en señoras y niñas, en sus estudios de Delicias 282. 1.o Julio

ESPLENDIDA OCASION, MEDIO abrigo pieles finísimas, vendo. Compañía 2286. 21 Jun

FUNERALES desde $ 140 LA COMPAÑIA MATUCANA 711 FONO 1519 21 Junio

FACILIDADES PAGO, GALVEZ 717, abrigos, trajes, batas, pieles. 26 Jun.

SOMBREROS MODELOS ELEGANtes, creaciones exclusivas. Gran variedad de modelos, juveniles, desde $ 60, hechuras transformaciones finas, desde 25. Casa Otto, San Antonio 249.

PALETOS PIEL, VIEJISIMOS, DEjamos maravillosamente nuevos. Curtidos, teñidos. Vendemos ropa usada, tomanse puntos ordias. Rosas 2944. 7 Julio

BAULES AMERICANOS SE VENden de ocasión a precio costo. — Compañía 1302. 21 jun.

GRAN EXISTENCIA —: EN :— CONFECCION DE 1.a CLASE Y SOBREMEDIDA Ofrece con Grandes Facilidades de Pago ENTREGA INMEDIATA Sastrería "EL CREDITO NUEVO" SAN PABLO 2679

Memorándum de "La Nación"

JUNIO 21 DOMINGO

SANTOS DE HOY: Luis de Gonzaga, Rufino y Albano.

SANTOS DE MAÑANA: Inocencio y Paulino.

BOLETIN METEOROLOGICO

INFORMACIONES DE SANTIAGO

TEMPERATURA DEL AIRE (día 20).—Mínima: 00.0.o C. a las 6 horas 55 minutos.

Máxima: 07.0.o C. a las 10 horas 40 minutos.

HUMEDAD RELATIVA DEL AIRE (día 20)— Máxima: 92 a las 0 horas.

Mínima: 53% a las 10 horas.

SOL: Sale a las 6 horas 46 minutos. Se pone a las 16 horas 42 minutos.

LUNA: Sale a las 11 horas 48 minutos. Se pone a las 00 hs. 2 minutos del 22.

FASE: Cuarto creciente hoy día.

SONDAJE AEROLOGICO

Resultado del sondaje aerológico efectuado en Santiago el día 20 de junio a las 11 horas 22 minutos:

Altura	Dirección	Velocidad del viento
500 mts.	Sur	18 km. hora
1000 "	Noroeste	9 "
1500 "	Noroeste	33 "
2000 "	Norte	45 "
1500 "	Noroeste	51 "

BOLETIN DEL TIEMPO (Redactado a las 19 horas del sábado 20 de junio de 1942)

El mal tiempo con lluvias y vientos del norte ha afectado desde la Zona Central al sur. En Talcahuano el viento norte alcanzó a soplar con fuerza de temporal.

PRONOSTICO (Para el domingo 21 de junio)

Mejorarán las condiciones atmosféricas en la Zona Central y continuará aún perturbado con tendencia a mejorar más al sur.

ARICA a COQUIMBO.—Bueno. Nublados parciales. Vientos del Suroeste.

ACONCAGUA a MAULE. — Tendencia a buen tiempo frío. Heladas o neblinas matinales. Vientos del Suroeste.

CORDILLERA (Central). — Tendencia a mejorar.

ÑUBLE a CHILOE.— Lluvias y chubascos. Tendencia a mejorar. Vientos del Noroeste y Oeste.

GUAFO a EVANGELISTAS. —Variable. Precipitaciones parciales. Vientos del Noroeste y Oeste.

LLAMADOS DE URGENCIA

Asistencia Pública, San Francisco 80, teléfono 69191. Posta N.o 2 de la Asistencia Pública, Maule esquina de Chiloé, Ñuñoa, Villagra esquina de Irarrázaval N.o 1017, teléfono N.o 61548; Asistencia Pública de Providencia, Manuel Montt N.o 803 teléfono 29953; Prefectura de Carabineros, Moneda esquina de Morandé, teléfono 60151: Bombas 61171, teléfono 85408: Posta N.o 3 de la Asistencia, Chacabuco esquina de Compañía, teléfono N.o 83838; Asistencia Pública

TURNO DE BOTICAS

Del 20 al 27 de junio, estarán de turno las siguientes farmacias:

"Fóster", C. Berebrinsky, San Pablo 2808; "Nueva York", L. Lezaeta, San Pablo 1596; "Londres", L. Oyanedel, San Pablo 4101; "Labrín", Carrasco y Cía., Santo Domingo-Los Aromos; "Bremen", O. Arellano, J. J. Pérez 5273; "Alvarado", A. Segura, Compañía 2511; "Chacabuco", Molina y Cía., Chacabuco 73; "Tello", Barona y Cia., Bandera 628; "Iberia", J. García, Estado-Moneda; "Suiza", J. Chamorro, San Diego 801; "Buen Pastor", C. Duhalde, Matta 503; "Pérez", J. Pérez, V. Mackenna 1129; "Rojas N.o 2", R. Rojas, Bascuñán 1963; "Bogota", A. Montero, Sierra Bella 1698; "El Progreso", P. Rivadeneira, Cochrane 1746; "Universo", B. Carvajal, Santa Rosa 1500; "Franklin", C. Weiman, Franklin 789; "Andes", P. Villalón, Gran Avenida 9065; "Burgos", G. Burgos, Gran Avenida 8264; "San Camilo", C. Grunberg, Portugal 201; "Cruz Blanca", P. Vuskovic, Av. Ossa 13; "Bulnes", L. Espinoza, Borgoño 311; "Soza", R. Soza, Irarrázaval 3137; "Ghiglino", Arriagada y Cía., Providencia 1366; "Monax", Oxman y Cía., Avda. Recoleta 1500; "Recasol", R. Recabarren, Sevilla 1505; "Oreón" B. Alvarez, Huamachuco-M. Ovalle; "Victoria", R. Calderón, Salas 262; "Radiúm", R. Saa, Avda. M. Montt 2562; "Salvador", F. Zúñiga, F. Bilbao 581; "Cristi", O. Cristi, F. Bilbao 2010; "Palma" Lillo y Cía., Pío Nono 101; "Prado", Suc. J. v. de Vergara, Independencia 2598.

REGIMEN ECONOMICO PARA LA SEMANA

Para calcular el régimen alimenticio de una familia utilícese los siguientes datos:

Leche: 1/4 lt. por cada adulto, 1/2 lt. por cada niño y 1 lt. por cada mujer embarazada o criando.

Carne o pescado: 1 kg. de cordero de Magallanes por cada 6 personas o 1 kg. de pescado por cada 6 personas (en este caso como en los demás hay que tener presente que cada niño consume la mitad o 3/4 partes de un adulto).

Porotos, lentejas o garbanzos: 1 kg. por cada 10 personas.

Pan: 1 kg. por cada 3 personas.

Azúcar: 1/4 por cada 5 personas.

Fideos: (harina, chuchoca o mote) 1/4 por cada 5 personas.

Grasa: 1/4 por cada 8 personas.

Verduras: 1 cebolla por cada 3 personas; 1 repollo regular por cada 10 personas.

Fruta: 1 manzana regular por persona.

El Consejo Nacional de Alimentación del Ministerio de Salubridad enviará gratuitamente a quien lo solicite el folleto titulado "¿Qué debe comer mi familia"?, en el que se explica las razones por las cuales el régimen antes mencionado resulta el más apropiado.

DEFUNCIONES

Marta Mulsow I., 73; Víctor Pérez C., 37; Carlos Mantelli, 76; Clara Navarro C., 1; Ema Urbina M., 56; Manuel Donoso F.; Daniel Arriagada C., 46; Hortensia Gutiérrez G., 70; Guillermina Morales R., 4; Mercedes Silva, 86; Guillermo Van de Wyngard C., 70; María Pérez O., 93; Petronila Acevedo G., 86; Elías Mangas, 18; Guillermo Kargell de la B., 43; Marta Silva S., 1; Pedro Tonelli B., 64; Ester G. Cabrera A., 1; Berta Salamanca v. de N.; Eugenio Jego Y., 4; Leonor M. Ordenes Y., 13; Dorila Aranguiz V., 65; Irene Yáñez Y., 10; Celia Silva P., 83; Julia Vargas, 37; Eugenia Castro, 45; Aníbal Esquivel, 8; Silvia Soto, 7; Federico Aldunate, 78; Juan Vergara, 44; Virginia Tagle, 37; Haidée Siaz M., 8; Gregoria Hevia, 60; Manuel Marchant, 1; Pedro Tepiana, 37; Justo P. Pérez B., 32; Angel Cerda V.; Clemencia Brickles P., 26; Carlos Chiappe B., 37; José Pérez O., 41; María González Berríos; Daniel del Carmen Marín y 10 menores de un año.

TELEGRAMAS SOBRANTES

En el Telégrafo del Estado hay los siguientes:

Perallilo, Alsa; Taltal, Elsa Venturino; San Antonio, Luis Ugarte; Iquique, Goyens y Cía., Curicó, Etchepare; B. Aires, Kleiringer; Loca, Juan Hernández; Angol, Juan Aguila; Lagos, Luis Orozco; Putaendo, Enrique Hinojosa; S. I. B. Ai

BIBLIOTECAS Y MUSEOS

BIBLIOTECA NACIONAL. — Avenida O'Higgins entre Mac-Iver y Miraflores. Funciona: desde 9.30 a 12.30 horas y de 14.30 a 20.30 horas.

SOCIEDAD DE FOMENTO FABRIL. — Biblioteca industrial. — Moneda 159 diariamente de 9.30 a 12 y de 14.30 a 18.30 horas, menos los sábados.

SOCIEDAD NACIONAL DE MINERIA. — Abierta al público de 9 a 12.30 y de 14.30 a 20.30 horas, en Moneda 759.

MUSEO DE HISTORIA NATURAL. — Quinta Normal de Agricultura, abierto todos los días de 9.30 a 12 horas y de 14.30 a 18 horas.

NACIONAL DE BELLAS ARTES. — Palacio de Bellas Artes, Parque Forestal, abierto todos los días de 9.30 a 12 y de 14.30 a 17 horas.

HISTORICO NACIONAL. — Moneda 620, abierto todos los días a las 18 horas. Las Secciones de Historia Civil y Militar han sido instaladas en Miraflores 50.

res, José Kahan; Talcahuano, Antonio Lama; Tocopilla, Mercedes Valenzuela; San Antonio, María Saguez; Antofagasta, Carmen Lazo; Pailahueque, Humberto Vera; San Felipe, Ciro Yáñez; Iquique, Escala; Coquimbo, Goudif; Tocopilla, Bertha de Araya; Concepción Mins. Jara; Antofagasta, Salvador Covarrubias; Viña, Renato Sanz; P. Valdivia, Lupercina Rojas; Gorbea, María V. de Molina; Suc. I. Mendoza, Sudamkiais; B. Aires, Paul Weiss; Antofagasta, Secpost; Linares, Aníbal Gazmuri; Colhueco, Juan Guzmán.

LA NACION

AVISAMOS A NUESTROS FAVORECEDORES Y AL PUBLICO EN GENERAL, QUE NUESTROS SERVICIOS TELEFONICOS, PARA LOS DIAS DOMINGOS Y FESTIVOS, SERAN ATENDIDOS COMO SIGUE:

Presidente del Consejo	Fono N.o	82336
Director	" "	68474
Subdirector	" "	82227
Gerente	" "	60591
Crónica	" "	67036
Jefe Avisos	" "	88607
Portería	" "	82222
Cables	" "	82223
Crónica	" "	82224
Deportes	" "	82225
Fotografía	" "	83740
Talleres	" "	82226

El premio "Roberto Vial Souper" carrera especial sobre 2,000 metros es el atractivo de la reunión del Club Hípico

DOCE RIVALES SE MEDIRAN POR LOS $ 20.000 DE RECOMPENSA.— BOMBON DEFENDERA EL PRONOSTICO DE "LA NACION".— CALIFORNIA Y LURIGANCHO SON LOS LLAMADOS A SALIR DE PERDEDORES.— FAMULA SE DESTACA EN LA PRUEBA CONDICIONAL.— CHOKER ES NUESTRO CANDIDATO EN LA COMPETENCIA PARA PRODUCTOS GANADORES.— LOS HANDICAPS SOBRE MILLA SE PRESENTAN FAVORABLES PARA ROMANCE, SAN FRANCISCO Y ALABANZA

El programa organizado para hoy en nuestro principal Hipódromo se presenta de innegables atractivos, y al mismo tiempo de pronóstico por demas complicado, y sólo es de lamentar que la inclemencia del tiempo venga a restar brillo y concurrencia a este meeting, que prometía alcanzar un señalado éxito.

Los diversos encuentros que integran la cartilla están bien representados, lo que unido a lo atinado de los handicaps, hacen un verdadero problema el dar con los respectivos ganadores, y, por lo tanto, no será de extrañarse si los buenos dividendos se suceden con demasiada frecuencia.

EL PREMIO "ROBERTO VIAL SOUPER"

Tocará disputarse hoy el premio "Roberto Vial Souper" carrera especial sobre 2,000 metros, para caballos de cuatro años y más, que no sean ganadores de clásicos, dotado con 20 mil pesos de recompensa al vencedor, y en donde han ratificado inscripciones doce competidores.

El resultado de la carrera se presenta en extremo incierto pues a las pésimas condiciones en que se encuentra la pista hay que agregar lo acertado del handicap, y nada de raro sería si el ganador resulta un outsider.

Figura en primer término Ricosolo, al que le ha correspondido el top-weight de 59 kilos. El descendiente de Barranquero ha fracasado rotundamente en sus dos pasadas presentaciones, y como por otra parte va dispensando apreciables ventajas a todos sus acompañantes, estimamos que sus probabilidades son escasas.

Bergerac lleva su mejor crédito en el segundo puesto que ocupó detrás de Latigazo, al que ofrecía dos kilos, en los dos mil 200 metros del premio Jana. El defensor de los colores del señor Valdés afronta el compromiso en gran forma y como los kilos no le afectan mayormente resulta carta de sólidos prestigios.

El Porro viene de clasificarse tercero de Oval y San Francisco, en la milla del premio Negrero, cargando 52 kilos. Esta vez sube 5 kilos pero, por otra parte lleva un poderoso aliado en el mal estado de la cancha, para la cual es un especialista, así es que hay que reconocerle muy buenas probabilidades.

Río Duqueco tomó parte en los 1.500 metros que se adjudicó Bellaco sobre Quilaco en el Hipódromo Chile y en donde él remató fuera del marcador. El hijo de Oakland algo ha mejorado desde aquel día por lo ya razón nos atrevemos a insinuarlo como un posible lance.

Coco y Caña hizo galope de ejercicio delante de Proeza y Mercurial, en la milla y media del premio Nid d'Or, performance que le asigna gran chance en esta ocasión a pesar de que sube 6 kilos.

Le Magicién tomó parte en los 2.400 metros que ganó Latigazo en el Hipódromo Chile y en donde él llegó cuarto, detrás de Faetín y Lakmé. El pensionista de Donati se muestra en espléndidas condiciones, y como sus cotejos son bien satisfactorios, puede ser de los que integre el marcador.

Bombón, es reciente vencedor de Granada, Antual y Toreador, en los 1.800 metros del premio Maidstone. El importado del corral El Salto ha continuado su training sin interrupción, y como ha caído a kilos por demás cómodos y es gran barrero, consideramos que es el candidato de mejores títulos para hacer suya la recompensa.

Mitroki tomó parte en esa misma competencia, finalizando fuera del marcador. Ahora lleva 6 kilos menos, pero después de esa pésima actuación estimamos que el compromiso es demasiado difícil para él.

Beltraneja defeccionó en la milla del premio Noctovisión que se anotó Intríngulis, pero hay que advertir que cargaba 58 kilos. Ahora lleva 11 kilos menos, y como es una especialista para canchas anormales, nos parece que tiene que mejorar en mucho esa carrera y de ahí que le atribuyamos una de las primeras opciones.

Antual ha sostenido una magnífica campaña y si recordamos que en su último compromiso fué batido por Granada a la que dispensaba 7 kilos en una escala demasiado alta (61 por 54), y que ahora lleva 15 menos, forzoso es reconocerle una chance bien destacada.

Moctezuma, hace su rentrée después de regular ausencia, en un cotejo que es harto problemático para sus aptitudes, y a pesar de que es un barrero insigne, vamos a descartarlo en esta oportunidad.

Completa la lista Royat, que viene de caer batido por Pompoón, en 1,500 metros, en el Hipódromo de La Palma. El pensionista de Yáñez mejora mucho en canchas anormales, y como recibe apreciables ventajas, puede ser el encargado de la avería.

Analizada la opción de los distintos participantes, y reconociendo las dificultades que encierra la elección vamos a decidirnos por Bombón para el sitio de honor, reservándoles los siguientes a Antual y Beltraneja.

LAS PRUEBAS ORDINARIAS
PRIMERA CARRERA

Se dará comienzo a la reunión con el premio Picacho, sobre 1,200 metros, destinado a 2 años no ganadores, y en donde se han dado cita 16 competidores, aspirantes a cambiar de categoría.

La elección habrá que hacerla entre Chavalillo, que se ha conducido discretamente en sus anteriores, aunque sin lograr figuración; Qué Más Quiere, un Disarmament en Quemazón, cuenta con movidas muy satisfactorias; Royal Ark, que ha mejorado bastante últimamente; Bellagamba, una debutante por Statuto y Fadisea, que afronta el compromiso en óptimas condiciones; California, que no hace mucho escoltó a Fugasa y Voilá, en 950 metros en el Chile, performance que seguramente le valdrá los honores de la cotización; Naya, que terminó quinta, en la que Fígaro le ganó a Las Huifas, en 1 100 metros, y, finalmente, Zoomaca, que llegó cuarta de Ivelise, Voilá y Cordón Bleu en días pasados.

Por nuestra parte, y consecuentes con el sentir general, vamos a decidirnos por California, asignándole los placés a Naya y Qué Más Quiere, que inspiran mucha confianza en sus respectivos studs.

SEGUNDA CARRERA

La segunda carrera, premio Peter Pan, sobre las mismas bases y recorrido de la anterior, ofrece no pocas dificultades, pues son varios los inscritos que cuentan con títulos suficientes para imponerse.

Los preferidos del público serán Cambridge y Lurigancho, que remataron en este mismo orden detrás de Beocia, y separados por escasa diferencia en los 1.200 metros del premio Omen: Fancy Trick, que en su debut se clasificó tercera de Fígaro y Las Huifas, en 1.100 metros; Lista Blanca, que fué quinta en esa misma carrera, y que anteriormente había llegado tercera de Chinelas y Cordon Bleu, en el Hipódromo Chile; Mostaza, que escoltó a Panguipulli y Victorio, en el premio L'Ermitage; Silver Moon, que corrió muy discretamente en su anterior, finalizando 6.a; y, por último, Tipperary, que tiene a su haber un tercero de Transmarino y Gringo y que reaparece en espléndidas condiciones.

Como el potrillo Lurigancho ha mejorado mucho desde el día que se inició, le encomendaremos la defensa de nuestro pronóstico, indicando a Fancy Trick y Cambridge para escoltarlo a la llegada.

TERCERA CARRERA

Ocupa el tercer lugar del programa el premio Pibe sobre 1,300 metros, reservado a productos de la nueva generación, ganadores, y en donde intervendrán algunos competidores de positivos méritos.

El vencedor habrá que buscarlo entre Choker y Nicanor, que se clasificaron segundo y cuarto, respectivamente, de Malayo, en los 1.300 metros del clásico Domingo de Toro Herrera; Bohemio, que abandonó las filas de los perdedores, aventajando a Las Huifas y Mostaza, en 1.100 metros; Dawn, que va en corral con el anterior, y que batió a Tartanera y Palique, al conseguir su primera victoria; Machuca que remató detrás de Leicester, Malayo y Milagros, en El Tanteo; Arráncate, que derrotó a Voilá, Renaiquito y Kibir, en 950 metros, en el Hipódromo Chile, y por fin, Miss Dakota, que venció fácilmente a Beocia y Coaña, en los 1.200 metros del premio Kuriche.

Ateniéndonos a las magníficas performances que ha producido Choker en todas sus presentaciones, y a pesar de que ahora va desmejorado en cuatro kilos con respecto a Nicanor, lo haremos nuestro favorito, dejando al hijo de Martín García y a Machuca para los lugares secundarios.

CUARTA CARRERA

A continuación se disputará el premio Palestro, condicional sobre 1.300 metros, para yeguas de tres años ganadoras y en donde se medirán 16 rivales, pues, ya se anuncian los retiros de Cupertina y Scarlet

La elección habrá que hacer la entre Armonía, Austríaca, Fámula, Skoda, Calabria II, Winnitza y Leica ya sea por sus buenas performances recientes, o en atención al peso que les ha correspondido, pero, por otra parte, no conviene desentenderse de la chance de Bruselas, China Clipper y Alul, que han evidenciado progresos en sus trainings y pueden aprovecharse de cualquier circunstancia para dar un mal rato a la cátedra.

En vista de la victoria obtenida por Fámula sobre Bávaro y Hoche, en los 1.500 metros del premio La Razón, y como ha trabajado en forma llamativa, la señalaremos para el primer puesto, indicando en los siguientes a Calabria y Skoda.

QUINTA CARRERA

En quinto término se correrá el premio Pirapó, que corresponde a una de las series de los handicaps sobre 1.600 metros, y en donde la equitativa distribución de los kilos ha dejado en condiciones de ganar a buena parte de los inscritos.

Dentro de la lógica, se puede prescindir de algunos competidores que atraviesan por un mal momento, pero no por eso se despeja la incógnita y así tenemos que Padisha, Cicadeo, Gabriela Mistral y Toreador son tan buenas cartas como Romance, Alí Bey, Banca Libre o Halcón Rojo, y resulta un verdadero problema decidirse por uno, sin dejar de reconocer que cualquiera de los otros es capaz de ganarlo.

Sin detenernos a sacar líneas y cotejar performances, lo que en este caso es un imposible, diremos que nos gusta Romance, que acaba de imponerse al galope sobre Valenciano y Baquedano, en esta misma distancia, con Toreador y Alí Bey para los otros huecos del marcador

SEPTIMA CARRERA

Después de la carrera especial, tocará su turno al premio Palais Royal, que es la serie principal sobre una milla y en donde se medirá un selecto grupo de especialistas, en condiciones tales de peso que resulta casi peligroso desentender se de la opción de algunos de ellos.

Carén, al que le ha correspondido el top-weight de 63 kilos terminó sexto en el Luis Aldunate, que ganó Proeza, y anteriormente había llegado segundo de Sanib, en el clásico Valparaíso Sporting Club. Tempestuoso hizo galope de ejercicio delante de Bentancur y Quilaco, en 1 500 metros en el Hipódromo Chile; San Francisco escoltó a Oval, en esta misma distancia. Bentancur ha caído a un peso por demás cómodo, y, por lo tanto es un lance de probabilidades; Fatalito fué tercero de Bellaco y Quilaco y esta vez baja seis kilos; Nogueral es gran barrero y en su última, a pesar de haber largado con gran desventaja llegó último, pero muy cerca del grupo; Ibañista reaparece en la plenitud de sus medios y prestigiada con magníficos trabajos; Bellaco, al amparo de los 48 kilos que le han correspondido, puede anotarse un nuevo triunfo; Supremo se condujo con éxito en la temporada chica del Sporting, y, por último, Signet, al amparo de la oblea que le ha caído encima, resulta el lance de la carrera.

Basados en el espléndido estado en que se encuentra San Francisco, y como en pistas anormales se desempeña admirablemente, lo indicaremos para ganador, señalando a Nogueral e Ibañista como sus adversarios más temibles.

OCTAVA CARRERA

El handicap de clausura premio Pioneer, análogo a la anterior, ha resultado especial para el desquite, pues aquí tendrá el apostador ancho campo en donde elegir, con la seguridad de cobrar espléndido dividendo.

Bolazo, Crucero, Alabanza, Ever Ready, Intríngulis, Vanderbilt y Ariovisto, la mayoría de ellos de lucida actuación en las pasadas reuniones, serán los que se distribuyan el favor del público, pero, por otra parte, Talquipén, Caruso, Oporto y Sus reciben apreciables ventajas, las que pueden hacer sentir en forma efectiva en los tramos decisivos, y por lo tanto resultan temibles rivales de los anteriormente citados.

Un candidato de probabilidades se nos ocurre Alabanza que viene de terminar cuarta detrás de Intríngulis, Crucero y Cuatro Ases, en esta misma distancia, aparte de que a 49 kilos no puede ir mejor colocada, y, en este concepto, le daremos nuestras preferencias, con Ariovisto y Vanderbilt para los otros puestos del marcador.

R E S U M E N

Primera carrera. —California, Naya, Qué más quiere.
Segunda carrera.— Lurigancho, Fancy Trick y Cambridge.
Tercera carrera. — Choker, Nicanor, Machuca.
Cuarta carrera. — Fámula, Calabria II, Skoda.
Quinta carrera. — Romance, Toreador, Alí Bey.
Sexta carrera.— Bombón, Antual, Beltraneja.
Séptima carrera.— San Francisco, Nogueral, Ibañista.
Octava carrera. — Alabanza, Ariovisto, Vanderbilt.

CABALLOS QUE NO CORREN EN EL CLUB HIPICO

Segunda carrera: Mailand.
Cuarta carrera: Cupertina y Scarlet.
Octava carrera: Polluto y Cadete.

ULTIMAS PERFORMANCES DEL CLUB HIPICO

DOMINGO 14 DE JUNIO DE 1942
(Pista pesada)

1.a carrera — Premio: "Omer Emeth". 1.200 metros. Serie A.— 1.o Tartanera, 54; R. Morales. 2.o Las Huifas, 52; V. González. 3.o China II, 54; V. 2.o Jara. 4.o Coaña 54; F. Santander.

N. T. 5.o Glorieuse, 54; 6.o Flammarion, 56; Atelier, 56; Maginot II, 56; Platino, 56.1; Alarico 52.5; Cabalita 54; Mangacha 54; Nanki Pu 52; Mistonga 53,5; Realeza 52.4.

Ganada por 2 cuerpos; el 3.o a 3 cuerpos. Tiempo: 1.18 2/5.

2.a carrera.— Premio "Owen".— 1.200 metros.— Serie B —

1.o Beocia 54; M. Quezada. 2.o Cambridge 54; P. Flores. 3.o Lurigancho, 54; O. Ulloa 4.o Palique, 56.5; J. Morales.

N. T.— 5.o Adelita 54; 6.o Balambarassi, 54.1; Let Go 56; Begonia, 54; Cerro Seco, 54.3; Frusleria, 54; Granadero 54; Mepe, 54; Papi Papi, 54; Peruana II 52; Thunder Boy, 54

Ganada por 1 cabeza; el 3.o a 1 cabeza. Tiempo 1.18 3/5.

3.a carrera. Premio "Oiseu Mouche". 1.200 metros. 4.a Serie.

1.o Rondana, 49; J. Zapata. 2.o Quintrileo 50.5; L. Rodríguez 3.o Venture, 56; J. Rodríguez 4.o Ninhue, 54; R. Morales.

N. T.— 5.o Austriaca 50 8; 6.o Tenga Prisa 46.2; Anthony Eden, 5?; Cute Eyes, 53; Lindo Mozo 58; Mirona, 56; Cutty Sark 55; Bortador, 54; Juguetón, 54; Barabino, 54; Milenkilla 53; Monseigneur, 52.9; Beyruth, 51; Busca Pleito 51.2; Cupertina, 51; Burgundia, 50; Bávaro 50.7; Piduco, 49; Rimpimpanto 49; Chicharra II. 47; Margaret Rose, 46.6.

Ganada por 1/2 pescuezo; el 3.o a 3/4 de cuerpo. Tiempo: 1.18 1/5.

4.a carrera. Premio "Olascoaga". 1.900 metros.

1.o Granada, 54; R. Donoso. 2.o Antual, 58; R. Parodi. 3.o Arre Demonio. 53; V. González 4.o Control II 55; J. Carrasco

N. T.—. Quinto Waldemer 53.2; 6.o El Ñato 53.7; Adriático 53.

Ganada por 2 cuerpos; el 3.o a 2 1/2 cuerpos. Tiempo: 2 6 1/5.

5.a carrera. Premio "Oakland". 1.200 metros. 1.a serie.—

1.o Spinster 50; F. Irigoyen. 2.o Medrano, 51; E A Vásquez. 3.o Río de Oro, 51.1; J. 2.o Jara 4.o Marniere 49; A. Salazar

N. T.— 5.o Bacarat 54; 6.o Terca, 53; Chiflón 60; Brooklyn, 54;.

Ganada por 1/2 pescuezo; el 3.o a 2 1/2 cuerpos. Tiempo: 1.17 2/5

6.o carrera. Premio Ismael Tocornal". 1.700 metros. Carrera Especial.—

1.o Cuatro Ases, 46; L. Jara 2.o Cuarzo, 46.7; R. Zamudio. 3.o Sidi Barrani, 57; R. Donoso. 4.o Poliuto 51.4; R. Morales.

N.T — 5.o Faetín, 57; 6.o Picara 47,5; Recoleto, 60; Lozer, 54; Matarife, 50,5; Calabria II 47.

Ganada por 1/2 cuerpo; el 3.o a 1 cuerpo. Tiempo: 1.51.2/5

7.a carrera. Premio "Orange".— 1.200 metros.— 3.a Serie.—

1.o Mr. Jack, 48; R. Zamudio. 3.o Supremacia 51.4; R. Morales. 4.o Ofendido, 51; F. Gómez.

N. T.— 5.o Héctor II 57; 6.o Tonada, 49; Atahualpa, 57; Melocotón, 57; Fred Astaire, 55; Skoda, 55; Amiral Suisse, 52; Claudina 52.6; Gold King, 51; Selénica 51.

Ganada por 1 cabeza; el 3.o a 2 1/2 cuerpos. Tiempo: 1.17.

8.a carrera. Premio "Ovieto".— 1.200 metros.— 2.a serie.—

1.o Vaquería, 51.2; V. González 2.o Pegaso, 47.3; H. Quezada. 3.o Almendral, 54; R. Zamudio. 4.o San Tem, 46; L. Jara.

N. T.— 5.o Ki Ku, 54; 6.o Cicadeo 47; Cocktelera, 46; Vanderbilt 55; Intringulis, 54; Ariel 49; Flotador, 49.4; Indolente, 49.2; Montino 46.4; Rodaron: Cocktelera Intringulis y Montino.

Ganada por 2 cuerpos; el 3.o a 3/4 de cuerpo. Tiempo: 1.18

Club Hípico.- Domingo 21 de Junio de 1942

PRIMERA CARRERA, a las 12.45 P. M. — Premio PETER PAN. — 1,200 metros.— Perdedores.— $ 10,000 al primero.

A. Jacial	O. Ulloa	1	Audi	54	12	Joy Bird	F. Bergere	Marlen
J. Cappó	R. Bustamant	2	Chavalillo	54	15	Por Chap	La Chanson	San Antonio
J. Ramírez	V. Jara	3	El Chico	54	6	Scaramouche	Vilma	Popeta
S. Fuentes	M. Salazar	4	H. Birth Day	54	7	Heidelberg	La Ñatita	J. Warner
E. Inda	O. Maira	5	Mirlo	54	3	Charmer	Middling	H. Inda
J. Bustaman	H. Azócar	6	O'Donell	54	8	Milímetro	Old Katt	R. Bustaman
Art. Muñoz	L. Rodríguez	7	Que más quier	54	9	Disarmanent	Quemazón	El Rasillo
D. Sandoval	J. Silva	8	Royal Ark	54	16	Duraznito	Midinette	Lavern
G. Valenzuel	J. Carrasco	9	Bella Gamba	52	10	Statuto	Fadisea	Triunfo
C. Quezada	O. Vergara	10	California	52	2	Nid D'Or	Sans But	J. Ruiz
J. Duque	A. Vásquez	11	Dutiful	52	1	Agorero	Dharma	El Carril
A. Castro	F. Santander	12	Filete	52	14	Raudal	Jutlandia	M. Etchepar
H. Pérez	S. Arellano.	13	M. Wheel	52	5	Water Polo	Partija	Popeta
M. Pérez	E. Saavedra	14	Naya	52	4	Firmament	Salpura	Limarí
P. Polanco	V. González	15	Vison	52	11	Chiste	Pictavia	G. Aguirre
L. Navarro	A. López	16	Zoomaca	52	13	Buñuelito	Chana	Domeyko

SEGUNDA CARRERA, a la 1.10 P. M. — Premio PETER PAN. — 1,200 metros. — Handicap. — $ 10,000 al primero.

J. Duque	F. Santander	1	Alarico	54	5	Statuto	Jalaca	El Carril
F. León	F. Irigoyen	2	Cambridge	54	16	Negrero	Austria Hungi	I. Valdés
A. Cañas	R. Cárdenas	3	Cerro Seco	54	10	Scaramouche	Quiltra	La Maravilla
E. Inda	H. Azócar	4	D'Allorio	54	9	Martín Garcí	Da Plata	Imola
M. Barrera	J. Herrera	5	Galvarino	54	15	Joy Bird	Mama Oello	Roi de Trefle
J. Cavieres	O. Ulloa	6	Luricancho	54	11	Ap. Jack	Flor Morada	Vencedor
G. Valenzuela	O. Vergara	7	Mac Arthur	54	13	Eton	P. Ultra	G. Valenzuel
Art. Muñoz	C. Cruz	8	Pagliacci	54	14	Duraznito	E. Terry	El Alcázar
J. Bustaman	L. Rodríguez	9	Altamar	52	7	Rococó	Madamita	Andrea
E. Muñoz	R. Morales	10	Fancy Trick	52	1	Hat Trick	Filleule	Lo Aguila
C. Quezada	M. Ocampo	11	Lista Blanca	52	2	Oakland	Leticia	J. Podlach
D. Galaz	No corre	12	Mailand	52	3	Maile	Duette	Don Ruba
A. Donati	C. Moreno	13	Mostaza	52	4	Yago	Mogigata	Rosny
A. Breque	J. Marchant	14	Prusia	52	12	Poor Chap	Pilatuna	Santa Isabel
A. Vodanovic	V. Jara	15	Silver Moon	52	8	Nid D'Or	Santillana	Jazz Band
A. Jacial	R. Donoso	16	Tipperary	52	6	Negrero	Mucha Pena	T. Jacial

TERCERA CARRERA, a la 1.40 P. M. — Premio PIBE. — 1,300 metros. — Condicional. — $ 10,000 al primero.

J. Cavieres	O. Ulloa	1	Choker	52	8	Codihué	Culata	La Divisa
C. Muñoz	R. Donoso	2	Bohemio	52	6	Palermo	Bohemienne	C. Silva
C. Muñoz	J. Molina	3	Dawn	50	9	Aretino	Oculta	Jackson
J. Duque R.	V. González	4	Egipto	52	1	Blandonian	Emiliana	J. Duque R.
J Basterrica	A. Vásquez	5	Kibir	52	3	Knocker	Makilla	J. Bastarrica
D. Yáñez	J. Marchant	6	Machuca	52	11	Joy Bird	Nazarena	J. D. Muñoz
Av. Muñoz	F. Irigoyen	7	Nicanor	52	10	Martín García	Nunca	Gold
F. Palomo	R. Zamudio	8	Arrancate	50	7	Maile	Perlita Mía	F. Palomo
G. Valenzuel	O. Vergara	9	Carmita	50	2	Blandonian	Zurda	Ja Lu
S. Micelli	F. Gómez	10	Chinelas	50	5	Sandals	N. O. Morn	S. Micelli
F. León	L. Rodríguez	11	Miss Dakota	50	4	Bachus	Dakota	Suc. Henrique

CUARTA CARRERA, a las 2.10 P. M. — Premio PALESTRO. — 1,300 metros. — Condicional.— $ 7,500 al primero.

L. García	No corre	1	Cupertina	57	3	Trigal	Cirila	Singapore
J. Ramírez	R. Morales	2	Armonia	55	18	Minué	Bouvardia	Popeta
J. Constantin	V. González	3	Austriaca	55	9	Oakland	Cantimpla	R. de Consta
J. Miranda	J. Herrera	4	Bruselas	55	6	Sin Sabor	Bien Patriota	L. Labra
J. Fuentes	L. Rodríguez	5	Carmen Sylva	55	16	Schopenhauer	Cuñita	Burlesco
C. Muñoz	R. Donoso	6	Famula	55	15	Stockwell	F. Chambre	Inseparables
R. Celpa	J. Donoso	7	Maharani	55	14	Freeman	Mojigata	El Cojo
J. Medina	J. Marchant	8	Skoda	55	10	Disarmament	Chi Rocke	Santa Lucía
J. Medina	R. Zamudio	9	Maestranza	52	17	Brown	Creta	Pin Pon
S. Fuentes	J. Díaz	10	Sutil	55	5	Gaulois	Suficiencia	Suavia
J. F. Salinas	C. Cruz	11	Afiladora	54	4	Paparrabias	Antilla	J. Aranda
C. Quezada	M. Quezada	12	Calabria	54	1	Corn Belt	Tarragona	Olmué
C. Quezada	H. Quezada	13	Ch. Cliper	52	8	Heidelberg	Andromedi	San José
A. Echeverri	F. Irigoyen	14	Winnitza	54	15	Parlachín	Wilna	Sencito
C. Covarrubia	A. Salazar	15	Alul	52	11	Isabelino	Ad Gloriam	Tilito
J. Bustaman	P. Jaime	16	Burgundia	52	7	Quemao	Burbujita	M. de Bustam
L. Pastene	C. Moreno	17	Leica	52	12	Stockwell	Fotogénica	El Ideal
A. Grilli	No corre	18	Scarlet	52	2	Electrón	Scala	Los Tres

QUINTA CARRERA, a las 2.45 P. M. — Premio PIRAPO. — 1,600 metros. — Tercera Serie. — $ 8,000 al primero.

F. Peralta	L. Jara	1	Gran Señor	57	10	Heidelberg	Acomodada	Williams
H. Pérez	J. Carrasco	2	Padisha	57	5	Water Polo	Huesca	La Causa
J. Castro	J. Herrera	3	Don Sebastián	56	2	Norton	Desfachatada	Criadores
L. Benítez	Alf. Silva	4	Julepe	56	8	Ilión	Rápida	Fouquet
Jge. Carrasco	J. Becerra	5	Cicadeo	55	3	Air Raid	Cisely	Urruticoechea
J. Rodríguez	R. Zamudio	6	Gab. Mistral	55	4	Quemao	Rendija	J. Rodríguez
O. Jara	H. Jara	7	Jhony Walker	50	12	Tupa	Oca	Carmencita
A. Grilli	R. Donoso	8	Toreador	50	11	Henry Lee	Quibelina	Gabrielita
J. Carrasco	J. Marchant	9	Romance	50	9	Schopenhauer	Rodaja	J. Carrasco
F. Villa	F. Irigoyen	10	Ali Bey	48	7	Himalaya	Favorita	Ali Bey
D. Pérez	J. Donoso	11	Banca Libre	48	6	Chiste	Bancarrota	Jerónima
S. Jiménez	H. Jara	12	Halcón Rojo	46	1	Duraznito	Gayola	San Lorenzo
A. Donati	A. Vásquez	13	Walpole	46	13	Falso Dios	Walpurgis	Rosny

SEXTA CARRERA, a las 3.20 P. M. — Premio ROBERTO VIAL. — 2,000 metros. — Carrera especial. — Handicap. — $ 20,000 al primero.

A. Gómez	F. Irigoyen	1	Ricosolo	59	10	Barranquero	Xiphias	A. Gómez
F. León	O. Ulloa	2	Bergerac	58	11	Sin Sabor	Mucha Pena	I. Valdés
R. Allen	E. Castillo	3	El Porro	57	1	Oakland	La Huasca	Limay
A. Peric	J. Herrera	4	Río Duqueco	46	4	Oakland	Ricachona	A. Peric
C. Quezada	M. Quezada	5	Coco y Caña	55	5	Henry Lee	Quibelina	J. Ruiz
A. Donati	J. Marchant	6	Le Magicien	54	9	Agorero	Botija	Rosny
L. Alvarez	G. Sarmiento	7	Bombón	52	7	H. Goos	Adare	El Salto
A. Fletcher	J. Donoso	8	Mitroki	50	12	Chafinch	Monina	Pelequén
M. Barrera	O. Vergara	9	Beltraneja	49	6	Bis	Rima	J. Rodríguez
M. Barrera	R. Zamudio	10	Antual	46	8	Bacán	Aromática	M. Palma
I. Sánchez	A. Vásquez	11	Moctezuma	46	2	Huasquino	Melek	I. Sánchez
D. Yáñez	L. Jara	12	Royat	46	3	Citoyen	La Sirene	D. Yáñez

SEPTIMA CARRERA, a las 4 P. M. — Premio P. ROYAL. — 1,600 metros. — Segunda serie. — $ 9,000 al primero.

E. Cáceres	J. Silva	1	Caren	63	10	Gin Cocktail	Ufa	Santa Ema
D. Sandoval	J. Carrasco	2	Tempestuoso	56	4	Impetuoso	Theodolite	G. Jiménez
E. Muñoz	R. Morales	3	San Francisco	56	2	Oakland	Salpetra	Lo Aguila
S. Muñoz G.	R. Donoso	4	Bentancur	53	5	Aretino	Agua Viva	Gandhul
C. Quezada	M. Ocampo	5	Fatalito	52	1	Isabelino	Nayada	Loma Blanca
J. Cavieres	O. Ulloa	6	Nogueral	52	6	Citoyen	Noche Triste	M. Zegers
E. Inda	F. Irigoyen	7	Ibañista	50	3	Digno	Jubilosa	A. Goeke
S. González	R. Zamudio	8	Bellaco	48	7	Armateur	Bellota	El Ocho
L. Parada	L. Jara	9	Supremo	48	8	Sucre	Cay Cay	A. Benavente
M. Polanco	O. Maira	10	Signet	48	9	Signum	Chantal	R. Duque

OCTAVA CARRERA, a las 4.40 P. M. — Premio PIONEER. — 1,600 metros. — Handicap. — $ 9,000 al primero.

C. Muñoz	R. Donoso	1	Bolazo	57	13	Poor Chap	Bonita	Las Acacias
C. Muñoz	L. Rodríguez	2	Ferney	54	2	Nid D'Or	Fiesole	Diumen
E. Inda	R. Morales	3	Crucero	54	4	Falso Dios	Azpeitía	R. Levy
E. Inda	F. Irigoyen	4	Alabanza	49	6	Isabelino	A. T. Fini	C. Campos
A. Fletcher	G. Sarmiento	5	Mitroki	56	8	Chafino	Monina	Pelequén
J. Cavieres	O. Ulloa	6	Ever Ready	55	5	Milneko	Foliole	L. Luco
S. Ferrer	A. López	7	Lozer	55	7	D'Alembert	Sólida	M. de Ferrer
P. Polanco	No corre	8	Poliuto	54	1	Gaulois	Podadera	Santa Elvira
J. Medina	R. Zamudio	9	Intringulis	52	12	Negrero	Makilla	Nevela
S. González	V. González	10	Talquipen	52	9	Knocker	Bien Linda	M. Palma
J. Berstein	J. Marchant	11	Vanderbilt	52	14	Quemao	Vanidosa	Gengis Khan
A. Muñoz	J. Díaz	12	Caruso	51	11	Pregonero	Canción	Damasco
A. Grilli	No corre	13	Cadete	50	3	Poor Chap	Mocosita	J. Jordana
E. Cáceres	C. Moreno	14	Oporto	48	10	El Maestro	Suede	Lealtad
M. Pérez	J. Becerra	15	Sus	48	16	Maidstone	Oravitza	Junquillar
R. Allen	L. Jara	16	Ariovisto	47	15	D'Alembert	Pérgola	Norma

MUEBLES NORMANDOS Y PROVENZALES LANZAS PARA CORTINAS Y PISOS
para oficinas y talleres, ofrece a usted:
TORNERIA "EL CONDOR"
CONDOR 1380 — TELEFONO 80778
SUC. J. TIXIER

Baños
Lavatorios, Bidets, W. C. silenciosos, corrientes, Botiquines, Repisas, Calentadores, Estufas a Carbón, Leña y Aserrín, Califonts, Lavaplatos, Cocinas, Refrigeradores, Muebles para Cocina
Precios convenientes
Almacenes y Fábrica MERIDA
CHACABUCO 8 al llegar a Alameda
TELEFONOS: 91446 — 92585 — 90888
CASILLA 4639
DESPACHOS RAPIDOS A PROVINCIAS
SOLICITE CREDITOS

CAMPANAS
para iglesias, fundos y escuelas, ofrecen en todos tamaños:
KÜPFER Hnos., S. A. C.
Casilla 4746.-SANTIAGO. - Libertad 58.

HOY SE REUNIRA EL SINDICATO PROFESIONAL DUEÑOS DE CAMIONES

El Sindicato Profesional de Dueños de Camiones de Carga, llevará a efecto hoy, a las 10 horas, en el local social de calle Lira 514, una reunión general de socios, con el objeto de tratar diversos puntos de interés para la colectividad.

Entre los puntos de importancia a discutirse en esta reunión, figura el problema que se ha creado a este gremio, por el racionamiento de la bencina y por la falta de repuestos para sus vehículos.

HOY SE FESTEJARA AL SR. HUMBERTO PINTO D.

Hoy se llevará a efecto la manifestación que un grupo de dirigentes obreros, había preparado en honor del señor Humberto Pinto Díaz, por su labor desarrollada en los gremios obreros de la capital.

Esta manifestación consistirá en una comida que se servirá en el local de la Unión Comercial habiéndose inscrito hasta el momento numerosos dirigentes obreros de la capital.

HOY TRANSMITE LA OBRA "LA CUÑA" LA CIA. RADIO TEATRAL

Esta tarde, a las 19 horas, se trasmitirá la obra dramática "La cuña", de Ricardo Edwards, por la Cía. de Radio-Teatro de la Dirección General del Teatro Nacional y Extensión Cultural.

La irradiación se hará por CB. 114, Radio El Pacífico, participando los intérpretes cuya nómina publicamos ayer y que dirige el actor señor Alfonso Jorquera.

SINDICATO PROFESIONAL DE PRACTICANTES Y ENFERMEROS

Miembros del directorio del Sindicato Profesional de Practicantes y Enfermeros del Seguro Obligatorio, que acaban de asumir sus cargos

OBREROS AGRICOLAS RINDEN HOY UN HOMENAJE A REP. MEXICANA

ACTA DE LA UNION PROVINCIAL

La Unión Provincial de Sindicatos Agrícolas de la Provincia, llevará a efecto hoy a las 15 horas, en el Fundo "El Algarrobal" con el objeto de rendir un homenaje al pueblo mexicano y a los pueblos que están defendiendo la Democracia en los cinco Continentes.

A esta concentración, la directiva de este organismo, ha invitado a varios dirigentes obreros de la capital y de los alrededores, con el objeto de que expongan sus puntos de vista, en el momento por que atraviesa la clase trabajadora en la actualidad.

MEMORIAL PRESENTARON AL ALCALDE SUPLMENTEROS DE SANTIAGO

El Sindicato Profesional y el Sindicato General de Suplementeros de Santiago, recientemente envió una extensa comunicación al Alcalde de Santiago señor Wáshington Bannen, con el objeto de hacerle presente varios problemas que afectan en la actualidad al gremio.

Los puntos de mayor importancia que contiene la presentación aludida, son los siguientes: que la escasez de materia prima, no sólo se ha dejado sentir en nuestro país, sino que en los demás países de América, especialmente en Argentina, país desde el cual viene restringida las cantidades de revistas que se solicitaban, que la Jornada Unica de Trabajo ha contribuido a que el público no compre periódicamente revistas; que teniendo el comercio de revistas un precio fijo, no se puede alzar para obtener más ganancias y poder hacer frente al alza que la I. Municipalidad ha acordado para los permisos otorgados y que el gremio no puede ser abocado a nuevas alzas en los permisos, dado los puntos que se han expuesto.

CAMARA DE COMERCIO MINORISTA DE CHILE

La Cámara de Comercio Minorista, ha enviado una comunicación al Alcalde de Santiago señor Wáshington Bannen, con el objeto de felicitarlo por las medidas adoptadas para la atención de los contribuyentes.

En una de sus partes, la nota enviada, dice que el Comercio Minorista, se siente profundamente agradecido por la gestión del señor Bannen de exgiir de los empleados de la I. Municipalidad, una mayor atención para los comerciantes que acuden a las oficinas municipales.

Causas en tabla de la Corte Suprema del 22 al 27 de junio de 1942

CORTE SUPREMA

PRIMERA SALA

LUNES 22 — FONDO
Relator señor Urrutia M.

De 13 a 14 horas: Acuerdos y lecturas de sentencias.

De 14 a 17 horas: Vista de las siguientes causas:

1 Contra Emilio Rabi 6805 C
2 Contra Héctor Olave 6802 C
3 Contra Juan Ballesteros Manzo 6877. C
4 Contra Mario Mayol 6704. C
5 Contra Armado Carrasco Riveros 6814. C
6 Olga Fuentes contra Rolando Leiva 6691. C
7 Contra Pedro Fisi 6805. C
8 Contra Clara Iturra Iturra 6813. C
9 Contra Juan Hervie 6805. C
10 Contra José Lindor Bustamante 6903. C
11 Contra Pedro Hernández 6908. C
12 Contra Fernando Labrín Labrín 6906. C

MARTES 23 — FONDO
Relator señor Varas.

De 13 a 14 horas: Acuerdos y lecturas de sentencias.

De 14 a 17 horas: Vista de las siguientes causas:

1 Hernán González y otro con Caja Nacional de EE. PP. y Periodistas 15911. C
2 Sociedad Agrícola y Colonizadora de Llanquihue con Vicente Kusanovic. Es parte el Fisco 15579. C
3 Nitrate Agencies Ltda. con Impuestos Internos 15925. C
4 Soc. Fábrica de Tejidos Caupolicán con Impuestos Internos 15924. C
5 Fernando Irarrázaval F. con Impuestos Internos 15969. C
6 Edmundo Adriazola con José Luis Rivera 15981. C
7 Juan Mauricio Rosenfeld y otros con A Schütz y Cía. Ltda. 14430. C
8 Martín Dorner con el Fisco 15384. C
9 Edmundo Pizarro Rojas con Impuestos Internos 15986. C
10 Bagnara, Solari y Cía. con Impuestos Internos 15860, 15960 C
11 Duncan Fox y Cía. Ltda. con Salvador Oyharcabal 15903. C
12 Soruco, Echeverría y Cía. Ltda. y Soruco, Echeverría Ltda. 14218. C

MIERCOLES 24 — FONDO
Relator señor Urrutia M.

De 13 a 14 horas: Acuerdos y lecturas de sentencias.

De 14 a 17 horas: Vista de las siguientes causas:

1 Recurso de queja de Andes Copper Mining y Cía. y Potrerillos Railway y Cía. 1303 (Cont.). A
2 Mariano Pascual con Pablo Palomo 16061. C
3 Fernando Hochstetter R. con Impuestos Internos 15840. C
4 Rafael de la Presa con Pérez Cotapos y Cía. Ltda. 15747. C
5 Rosendo Lobo y otros con Consejo de Previsión de Empleados Particulares 15682. C
6 Recurso de queja de Adelaida Rojas 15844. A
7 Paulina Garacotchea con Pedro Etcheverri 16110. C
8 Victoria Manjón de M. con Alberto Mackenna S. y otro 16141. C
9 José Abogabir Giacamán con Impuestos Internos 16126. C
10 Reclamo de la Junta Liquidadora del Ferrocarril Eléctrico de Santiago a San Bernardo 16304. C
11 Valdés y Tortello. Inscripción. 16207. C
12 Banco Garantizador de Valores con El Fisco 14890. C

JUEVES 25 — FORMA
Relator señor Méndez.

De 13 a 14 horas: Acuerdos y lecturas de sentencias.

De 14 a 17 horas: Vista de las siguientes causas:

1 Banco Constitución con Hernán F. Granzow 16035. C
2 Corporación de Reconstrucción y Auxilio con Aníbal Herrera M. 16332. C
3 Reclamo de Tomás Burgos 13211. A
4 José María Saavedra con Dirección General de Sanidad 16316. C
5 Carmela Solo Zaldiviar con Rosa García y otros 16374. A
6 Contra Juan Flores A. 6901 C
7 Cía. Carbonífera y de Fundición Schwager. Mensura. C
8 Corporación de Reconstrucción y Auxilio con Nemesio Bolumbura 16393. C
9 José Luis Mosquera con Fernando Vásquez M. 16360. C
10 Rosendo 2.o Rubilar y otros con Juan de Dios Rubilar y otros. 16405. A
11 Eduardo Tagle Ruiz con Alberto Valdivieso 16454. A
12 Tomás Avila con Abraham Zamorano. Tercería de Luis A. Reyes 16412. A
13 Abel Celis M. con Arturo Maturana V. 15990. C
14 Alberto Posse de Rivas con Julia Meléndez v. de H. 16384. A

SEGUNDA SALA

LUNES 22 — FONDO
Relator, señor Méndez.

De 13 a 14 horas: Acuerdos y lecturas de sentencias.

De 14 a 17 horas: Vista de las siguientes causas:

1 Julio Molina con Camilo Pizarro 15605. C
2 Artemio Villar con Rafael Fernández 16012. C
3 Isabel Correa de Marín con El Fisco 16076. C
4 Grace y Cía. con Impuestos Internos 15982. C
5 Manuel Hederra con Félix Concha 15617. C
6 Cía. de Industrias y Azúcar S. A. con el Fisco 16076. C
7 José Antolín Silva. Manifestación minera 15829. C
8 Carmela Serrano de C. y otros con Sucesión José Francisco Prado 16437. C
9 Sucesión Amanda Catalán. Nombramiento Partidor 16153. C
10 Manuel Blanco con Ferrocarriles del Estado 15507. C
11 Antonio Iglesias con Alfredo Melita. Tercería de Ricardo Melita 16091. C
12 Antonio Alfaro con Carlos A. Carmona 15901. C

MARTES 23 — FONDO
Relator, señor Méndez.

De 13 a 14 horas: Acuerdos y lecturas de sentencias.

De 14 a 17 horas: Vista de las siguientes causas:

1 Cía. Salitrera Unión Tal-tal con Raimundo Ureta 15931. C
2 Natividad Ugalde con Fred Percy Compton 15931. C
3 José Fuentes con Juan Figueroa 16057. C
4 Guillermo O'Brian con Carlos Ibáñez 15241. C
5 Sociedad Productos Lácteos Santa Isabel con El Fisco 16154. C
6 Partición de bienes de doña Zoila Corona de Reyes 16036. C
7 Obispado de Talca con Juan Delsante D. 14866. C
8 Jerónimo Sbárbaro con Impuestos Internos 15392. C
9 Elías Malbrán y Juan Garafulic con Fisco 15918. C
10 Apelardo Robledo con Manuel Rojas y otros 16061. C
11 International Machinery Co. con Impuestos Internos 16076. C
12 The National Paper and Type con Medina y Cía. 15402. C

MIERCOLE 24 — FONDO
Relator, señor Varas.

De 13 a 14 horas: Acuerdos y lecturas de sentencias.

De 14 a 17 horas: Vista de las siguientes causas:

1 Línea Aérea Nacional con Banco Alemán Transatlántico (Cont.) 15137. C
2 Julia Fuenzalida de P. con Alfonso Paredes A. (Cont.) 16133. C
3 Carlos Quiroz con Enrique Edwards 15650. C
4 Cía. Chilena de Electricidad Ltda. con El Fisco 15992. C
5 Francisco Cancasa con Ruiz y Cía. 16045. C
6 Marcos Vásquez con Ernesto Pinto 16103. C
7 Domingo Létora con Blanca Courbis v. de F. y otros 16107. C
8 S. A. C. Previsores de Magallanes con Carlos Roberto Aguirre 15427. C
9 Cía. Salitrera Anglo Chilena con Municipalidad de Tocopilla 13469. C
10 Besa, Fernández y Cía. Ltda. con Renato Baeza y otros 16328. C
11 Pedro Blanquier con Ramón Rey y otros 15812. C
12 Carmela Silva Prado con Ana Respaldiza v. de S. y otros 16865. C

JUEVES 25 — FORMA
Relator, señor Varas.

De 13 a 14 horas: Acuerdos y lecturas de sentencias.

De 14 a 17 horas: Vista de las siguientes causas:

1 Contra Carlos Simián y otros (Cont.) 6816. C
2 María Beaumont con Víctor Roepke y otro 16028. C
3 Luciano Sánchez F. con Francisco Ferrer 16224. C
4 Luis Antonio Retamal con Manuel Antonio Bernal 16211. C
5 Viola Basso con José Sampen 15926. C
6 Contra Renato Baeza Silva. Es parte Carlos Jores y otros 6818. C
7 Leonor Reyes v. de P. con Empresa Ferrocarriles del Estado 16960. C
8 Reclamación de Samuel Ruiz 16093. C
9 Contra Apolonio González y otro 6534. C
10 Tuición del menor Leopoldo Olivares D. 16473. C
11 Olivia Sánchez contra Abraham Kasakia 6863. C
12 Partición Elías Correa Ovalle 16322. C
13 Contra Javier Correa Santibáñez 6913. C
14 Loreta Leiva con Julio Márquez 16007. C

TRIBUNAL PLENO

VIERNES 26
Relator, señor Urrutia M.

De 13 a 14 horas: Acuerdos y lecturas de sentencias.

De 14 a 17 horas: Vista de las siguientes causas:

1 Recurso de queja de José Bellalta O. (Cont.) 16358. A
2 Recurso de queja de Enrique Aravena y Eduardo San Juan 15805. A
3 Recurso de queja de Enrique Aravena Osses y Eduardo San Juan Arias 15825. A
4 Inaplicabilidad Cía. Salitrera Tarapacá y Antofagasta 16113. A
5 Recurso de queja de Guillermo Sunkel 16405. A
6 Sustracción del expediente contra Carlos Astorquiza de la Maza del Ministerio de Defensa Nacional 6890. A
7 Inaplicabilidad Caja de Crédito Hipotecario 16356 A

SABADO 27
Relator, señor Urrutia M.

De 8.30 a 12.30 horas: Acuerdos, lectura de sentencias, recursos de queja y demás asuntos de Tribunal Pleno.

Resoluciones del Consejo Provincial de la CTCH para los sindicatos afiliados

SE RELACIONAN CON EL ACTO DE HOY, A LAS 17 HORAS, EN EL CAUPOLICAN.—RECOMENDADA LA ASISTENCIA A LOS GREMIOS, CENTROS Y SOCIEDADES MUTUALISTAS

El Consejo Provincial de Santiago de la Confederación de Trabajadores de Chile, reunido ayer en reunión extraordinaria, llamada únicamente para tratar lo relacionado con la concentración que efectúan hoy el Comité de Homenaje a México y a las naciones unidas, a las 5 de la tarde en el Teatro Caupolicán, resolvió participar con todos sus efectivos en esta gran concentración, en que todos los sectores democráticos y progresistas de nuestro país, demostrarán una vez más su más decidida cooperación de seguir al lado de la gran causa de las democracias y de manifestar su más sincera admiración por la decisión que ha tomado el país hermano de México, al declararle la guerra al Eje totalitario.

Para la participación de todos los organismos sindicales de la provincia, lanza la siguiente:

ORDEN DEL DIA:

1.o Todos los Sindicatos y Federaciones de la Provincia, deberán de movilizarse hoy a las 17 horas al Teatro Caupolicán para participar en la gran concentración que efectúa el Comité de Homenaje a México y a las Naciones Unidas, como una demostración del pueblo chileno al país de México por su actitud democrática que ha asumido frente al momento actual;

2.o Todos los organismos participantes deberán de portar sus respectivos Estandartes, banderas chilenas y mexicanas y motes alusivos al acto a realizar;

3.o Se hace presente a todos los organismos que la hora de llegada debe de ser puntual;

4.o A este gran acto se invita a todos los sectores progresistas y democráticos, mutualistas, clubes deportivos, etc.;

5.o Las directivas de los Sindicatos serán los responsables de la movilización de todos sus asociados a este acto, y

6.o Las Federaciones deben de movilizar todos sus Sindicatos bases a esta concentración, siendo sus directivas las responsables.

Entrevista de dirigentes de los EE. y OO. ferroviarios con el Ministro del Interior

CONFERENCIA ACERCA DE LA JORNADA UNICA EN LAS ACTIVIDADES DE LA EMPRESA.—LOS GREMIOS PIDEN QUE ESTA PAGUE LA "COLACION" DE MEDIODIA.—OTRAS PETICIONES

Fueron recibidos por el Ministro del Interior, señor Raúl Morales Beltramí, los dirigentes de la Federación Industrial Ferroviaria, Directorio General de la Unión de Obreros Ferroviarios y de la Asociación Nacional de Empleados de la II Zona, con el objeto de tratar con el señor Ministro diversos puntos que tienen relación con la buena marcha de los organismos ferroviarios de nuestro país.

Esta entrevista, se realizó según se nos informa, debido a que entre el personal y la Dirección General, no se llegó a ningún acuerdo satisfactorio sobre la aplicación de la Jornada Unica de Trabajo, aún cuando por aceptación del señor Director General, se debía constituir una Comisión Mixta.

PETICIONES

Los dirigentes ferroviarios, hicieron presente al señor Morales, que la aplicación de la Jornada Unica de Trabajo, no debía dividirse entre obreros y empleados pues el problema era uno solo. Otros detalles que se le hicieron ver al señor Ministro, van especificados en el memorial que le entregaron, en que están consultados los siguientes puntos: pago de la colación de parte de la Empresa de los Ferrocarriles; la media hora de trabajo a trato por alistación; la media hora de colación o descanso pagado por la Empresa; horario diario; entrada y salida al trabajo y horario semanal.

ASAMBLEAS DE TRABAJO EN LAS SOCIEDADES Y SINDICS. OBREROS

NOMINA DE LOS LLAMADOS A REUNION

SINDICATO DE CURTIDORES. — Reunión general hoy a las 10 horas, en el local social de calle Chilloé 1970.

SINDICATO DE CHOFERES DE TAXIS. — Reunión de directorio, hoy a las 14.30 horas, en el local de calle Agustinas 1331.

SINDICATO REBAJADORES DE CUERO. — Esta institución, recibirá hoy, a las 10 horas, a la nueva directiva en el local social.

SINDICATO DE PELUQUEROS. — Reunión general, hoy a las 10.30 horas, en el local social de costumbre.

SINDICATO DE MODELISTAS. — Reunión general hoy a las 10.30 horas, en el local social de calle Puente 765.

SOCIEDAD DAVILA BAEZA. — Reunión de directorio, hoy a las 10.30 horas, en el local social de calle San Francisco 668.

SOCIEDAD LA CADENA CONSTRUCTORA. — Reunión, hoy a las 15 horas, en el local social de calle Alonso Ovalle 1070.

SINDICATO DE SASTRES. — Reunión genera, hoy a las 10.30 horas, en el local social de calle Natanieli 1261.

SINDICATO PICADORES DE LENA. — Reunión general, hoy a las 10 horas, en el local social de calle San Francisco 1879.

SINDICATO DEL RODADO A TRACCION ANIMAL. — Reunión general, hoy a las 10 horas, en el local de calle San Francisco 2262.

SOCIEDAD COOP. "JOSE MAZA". — Reunión general, hoy a las 10.30 horas, en el local social de costumbre.

SINDICATO DUEÑOS DE CAMIONES. — Reunión general, hoy a las 10 horas, en el local social de calle Lira 514.

SOBRE LA JORNADA UNICA TRATO LA FED. PROVINCIAL MUTUALISTA

ACUERDOS SOBRE DIVERSAS MATERIAS

La Federación Provincial Mutualista, celebró una reunión de Consejo, y entre otros puntos de importancia que aprobó en esta oportunidad, cabe destacar los siguientes: solicitar la cooperación de todas las sociedades adheridas, para la colecta que se realizará en una fecha próxima pro Casa de Reposo; declarar que la mutualidad no se inmiscuye en asuntos políticos e internacionales; pasar a la Confederación Nacional Mutualista, el problema de la Jornada Unica de Trabajo, por ser de carácter nacional y encarecer la asistencia de los Consejeros, para la reunión que se celebrará el próximo viernes en el local social.

AVISOS ECONOMICOS CLASIFICADOS

REGALOS
GRAN SURTIDO LAMPARAS DE CRISTAL, PORCELANAS, CUCHILLERIA, CRISTALERIA
CASA FRANKEL
BANDERA 266

PIELES "EL CANADA". SURTIDO capas bóleros, abrigos, hechuras, transformaciones. Merced 301. 17 jul.

BANQUETES Y FIESTAS SOCIALES, arriendo toda clase de servicios. Precios módicos. Casa Acevedo. San Pablo 1009. Fono 63087. 23 jun.

27.– Negocios e instalaciones.

VENDO EN SAN BERNARDO rico negocio de club. Frente 401. 21 Junio

AZULEJOS
Blancos Importados a $ 3.60 c/u.
Mármol Reconstituido
Baldosas de Cemento
Tubos de Cemento
Pastelones de Concreto
ESTABLECIMIENTO "PAU" CHACABUCO 59 TELEFONO 90886

28.– Objetos y animales perdidos

HABIENDOSE EXTRAVIADO CHEque 367.933, cuenta 6.-Ministerio Hacienda, queda nulo por haberse dado aviso correspondiente. 21 Jun

30.– Préstamos, acciones y bonos

DINERO PARA HIPOTECAS, DESde $ 10.000 ofrece constantemente. Capitalistas encontrarán magníficas inversiones al mejor interés. Oficina Propiedades: Jorge Cristi Salamanca. Morandé 291. 2 Jul

PROPIETARIOS: PARA COMPRAR, hipotecas, urbanas y rurales, lo que se solicite. Oficina del Río. Bandera 552. 23 Jun

$ 70.000 NECESITO HIPOTECA propiedad valor $ 300.000 Bellavista próxima Recoleta, igualmente necesito $ 90.000 con hipoteca de tres propiedades, buena construcción. Pago 12 o/o. Casilla 2313. 23 Jun

31.– Productos medicinales.

CONTRA TOSES, BRONQUITIS. Pectoral "AS". Base: Tiocol-Codeína. 30 Jn.

CEREBROL. ESTIMULANTE EFICAZ, reanima personas debilitadas exceso trabajo físico, mental. — Base: Fósforo. 30 Jn

GRAJEAS PERSICAS, INDICADAS desinfección vías urinaras como aporte tratamiento gonorrea. Base: Hexametinentetramina Cubeta. 30 Jn

"GASTRISAN" RECOMENDADO para contrarrestar males estómago, como acidez, flatulencia, úlcera gástrica. Base: Anestesina alcalinos. 30 Jn.

Casa Montecarlo
MERCED 761
SE INAUGURO EL 15 DE JUNIO
Gran novedad en relojes Suizos y artículos para regalo
28-jun.

FAURÉ
CARMEN Nº 315

ARTICULOS Y MUEBLES PARA COCINA (PASADO JOFRE)

FARMACIA MATUCANA !!!OFERTA!!! Bolsas agua caliente 1 1/2 litro $ 22. Matucana 830. 11 Julio

32.– Propiedades compran.

COMPRO CASAS CHICAS Y GRANdes, urbanas y rurales, siendo precio comercial, negocios rápidos. Del Río. Bandera 552. 23 Jun

33.–Propiedades venden.

COMPRA-VENTA PROPIEDADES casas en arriendo, vigilancia de propiedades, etc. A. Iñiguez. Correo San Miguel. 21 Jun

VENDEMOS PROPIEDAD, CAla Propietarios. Santo Domingo 1249 16-II-43

VENDEMOS FUNDOS CAJA PROpietarios. Santo Domingo 1249. 16-II-43

REPARAMOS PROPIEDADES CAla Propietarios. Santo Domingo 1249. 16-II-43

$ 160.000 VENDO CASA DE RENta Benavente próxima Plaza Manuel Rodríguez, facilidades pago. Del Río. Bandera 552. 23 Jun

REPARACIONES DE MUEBLES
Arreglamos, barnizamos, tapizamos toda clase de muebles. Precios módicos, garantizamos seriedad, puntualidad y competencia. Presupuestos a domicilio, sin compromiso. Llámenos a
MORANDE 450
Oficina 35, o al Fono 87056, de 9 a 12 M. (Días hábiles) 22-jun.

LAMPARAS

EN TODOS ESTILOS
Facilidades de pago
Flores y Kersting
MORANDE 350

$ 120.000 VENDO PROPIEDAD DE renta, contado $ 62.000, renta mensual $ 1.200. Del Río. Bandera 552. 23 Jun

PROPIETARIOS: PARA COMPRAR vender, permutar, hipotecar, conversiones de deudas, administraciones propiedades, urbanas y rurales, anticipando dinero para reparaciones y cancelaciones de deudas vencidas, recuerden a Oficina Del Río. Bandera 552. 23 Jun

$ 66.000 y $ 56.000 VENDO AL contado casas Manzano 1930. Ver las 2 a 5. Tratar: Sto. Domingo 588, 2.o piso. 22 Jun

35.–Radios e instrumentos de música

"RADIO PHILIPS" DESDE $ 100 mensuales. Lámparas, estufas. — Ahumada esquina Delicias. 23 jun.

JUAN JECHAN
CALZADO. Hecho a mano y sobremedida, modelos exclusivos, novedades y creaciones. Atiende personalmente en su amplio local:
Av. BDO. O'HIGGINS 281 (FRENTE A PORTUGAL)
CALZADO PARA FIESTAS EN 24 HORAS 22-jun.

RADIOS "RCA. VICTOR", DIFErentes modelos. Adquiéralos con grandes facilidades de pago. Francisco Figueras y Co., Santa Isabel 0301 A., entre Avenida Seminario y Condell. Fono 44420. 30 Jn.

RADIOS MODELOS 1942, $ 100 mls. $ 80 mensuales, importadas, garantidas. San Diego 233. julio 3

PARA RADIOS Y BICICLETAS, Bautista Baldrich, Alameda 845. Grandes facilidades de pago. 28 Jun

REPARACIONES DURABLES GArantidas. Taller Radio Valparaíso Morandé 757. 24 Junio

¡¡OCASION VENDO!! VICTROLA Ortofónica Brunwick. Madrid 750. 30 Jun

37.–Notificaciones y citaciones.

HABIENDOSE EXTRAVIADO UN maletín con documentos varios, buena gratificación se dará a quien lo devuelva a Providencia 1863. 21 Jun

38.–Sastrería e indumentarias.

"EL ZURCIDOR PEKINES". SAN Diego 63. 3 Julio

TERNOS Y SOBRETODOS DE gran moda de buena calidad, precios bajos, encontrará siempre en la acreditada sastrería "La Buenos Aires" M. C. R., concede créditos — San Antonio 376. Fono 31494.

"SASTRERIA MODERNA" MIguel Teplisky. Copiapó 1057. Tel. 80241. Recibe transformaciones civil y militar, entrega ternos y abrigos con $ 100. 25 jun.

$ 450 TERNO MEDIDA. — SASTrería Osorio, Matucana 823. Hechuras finas: $ 300. 17 Julio

SPERLING
OFRECE:
Colchones
Somieres
Sobrecamas
ESPECIALIDAD EN MEDIDAS
SAN ANTONIO 560 LOCAL 2 21-jun.

L. AZZARELLI
HUERFANOS 1223
Depto. 17 — Santiago
SORDERA
Gracias al nuevo método de Reeducación del oído, los que han experimentado sin resultado vuelven a encontrar la dicha de oír por medio del Vibro-Masajista Eléctrico, método inspirado en el proceso más moderno que la ciencia puede realizar contra la debilidad del oído (zumbido, etc.) y que no pertenece a la Medicina ni Cirugía, sino solamente a la Cultura Física.

Demostraciones gratuitas desde mañana lunes 22 de junio hasta el sábado, 27 de 9 a 12 y de 2 a 5, en Huérfanos 1223, oficina 17, Santiago.

AGRADECIMIENTO

Señor Azzarelli:

Me es grato comunicarle que estoy muy satisfecho del nuevo método de reeducación del oído por medio de su Vibrador Masajista Eléctrico, pues padecía varios años de una sordera bastante pronunciada, y ahora puedo manifestarle con la máxima sinceridad que haciéndome este tratamiento, me encuentro en estado normal, por lo cual le doy mis agradecimientos.

Lo saluda Atte. a Ud.

Ricardo González, Lira N.o 48 21-jun.

¡¡SERA BIEN ADMIRADO!! VISTiendo en Sastrería "Mellado". Hechuras finas $ 280; especialidad en trajes sastre de señoras. Franklin 953. Fono 53181. 30 jun.

SASTRERIA "LA ELEGANCIA". Ternos y abrigos con grandes facilidades de pago. Entrega inmediata.— San Pablo 2585. 30 Jn

A 10 MESES PLAZO, TERNOS Y abrigos sobre medida. Entrega inmediata. La Sastrería 'Drinberg," San Antonio 470 y la Sastrería "Argentina" San Pablo 1279. 30 Jun

VIGUETAS DE ALAMO
A $ 1.— LA VARA
CUARTONES DE ALAMO de $ 0,80 a $ 1,00
EL METRO. SEGUN EL LARGO
LOURDES 1689 23-jun.

$ 550 ABRIGOS EN FINA CONfección Guendelman, sastre. San Diego 852. Edificio T. Caupolicán. 25 Jun

SASTRERIA SALAZAR, CABALLEros, niños, extenso surtido, corte elegante, precios incompetibles Av. Bernardo O'Higgins 2783, esquina Libertad. Precios excepcionales durante este mes. Atendemos a provincias contra reembolso. 30 Jn

CASIMIRES DESDE $ 45, NACIOnales; desde $ 75, importados.— Depósito directo de fábricas: Casa Salazar, Avenida Bernardo O'Higgins 2783, esquina Libertad Precios excepcionales durante este mes. Atendemos a provincias contra reembolso. 30 Jn.

TERNOS ABRIGOS Y TRAJES sastre de medida, confecciones para caballeros y niños. Anexo sección: catres, colchones, sommieres, marquesas, etc., grandes facilidades de pago, entrega inmediata. Sastrería "El Crédito Nuevo" San Pablo 2675. 30 Jn.

REINALDO ROJAS B., SASTRE cortador primer orden, diplomado en Buenos Aires. Hechuras, 300; viraduras, zurcidos invisibles, trajes sastre señoras. Santo Domingo N.o 1124. No confundir. Teléfono 64426. 22 Junio

39.–Talleres y composturas.

MAESTRO MARCOS, ESPECIAlidad calzado ortopédico. Esmeralda 834. Fono 68666. 10 julio

COMPRE O COMPONGA SU CALzado donde !!!Villagra!!! Veinte años de práctica le garantizan su trabajo. Zapatería "El Submarino". Delicias 2851. Teléfono 90872. julio 3

40.–Judiciales

PRIMERA FISCALIA MILITAR.— Por este único aviso, cito, llamo y emplazo a Fernando Martínez; Camilo Donoso; Desiderio Godoy y César Alfaro, para que, dentro de quinto día, contados desde la fecha, comparezcan a este Tribunal, Victoria Subercaseaux 173, a declarar en la causa N.o 838-42. Santiago, 18 de junio de 1942. E. Banderas, Fiscal. R. Celedón S., Secretario. 23 Jun

MIDCO
PLANTAS ELECTRICAS

Pequeño consumo de Bencina
12 Volts. . . 400 Watts
220 Volts. . . 400 Watts
32 Volts. . . 800 Watts
Ampolletas: 6, 12 y 32 Volts.
Entrega inmediata. Importador
29-jun.
RICARDO CRISTI HUMERES
DELICIAS 1887
CASILLA 1118
SANTIAGO

TAQUÍMETROS

NIVELES
VENDEMOS Y COMPRAMOS A BUEN PRECIO
ARREGLO TODA CLASE INSTRUMENTOS

GRAN SURTIDO. PRECIOS RAZONABLES
OPTICA REICHBERG
Agustinas 1131 Santiago

SEÑORA NENA
Cartomancia, Mentalismo secreto, felicidad.
HOROSCOPO ASTROLOGICO
NATANIEL 142
PIDA HORA
TELEF. 65044 21-jun.

Poliuto, Granujilla y Control integran nuestra fórmula en el handicap de fondo del hipódromo de La Palma

Las ocho carreras de costumbre consulta el programa del Hipódromo de los atrasos consuetudinarios.

Las dos primeras son condicionales y están reservadas a elementos de dos años no ganadores y se extiende sobre un recorrido de 950 metros. Las seis restantes son handicaps, uno de dos mil metros que sirve de competencia básica y cinco de velocidad, sobre 1.200 metros.

Trataremos de ubicar las mejores chances en las diversas competencias para fundamentar nuestros pronósticos.

PRIMERA CARERA

Modesto es el lote que intervendrá en la prueba condicional de apertura, en donde los nombres que mas se barajan como posibles vencedores son Nanki Pu, que se ha visto ligero y que en esta distancia puede imponerse; Adieu, cuyos trabajos revelan progresos; Crueldad, que ha estado actuando discretamente en lotes parecidos y que parece ser la línea de la carrera; Habana una debutante que cuenta con buenas movidas y cuyos antecedentes son como para esperar buena actuación de ella y Prinz, del que nos llegan buenos informes sobre su estado de preparación.

Sin extendernos en mayores consideraciones, sufragamos por Crueldad para el sitio de honor, dejándoles los placés a Habana y Nanki Pú.

Crueldad y Caramelo llevan las mejores expectativas en las pruebas condicionales reservadas a productos de dos años no ganadores.— En los compromisos de velocidad sufragamos por: Hullabaloo, Sir Lucius, Kolynos, Danneman y Ahora Sí

Apreciaciones, pronósticos y programa completo

SEGUNDA CARRERA

De análogas bases a la anterior es la segunda carrera, en donde dar con el presunto ganador es más que todo cuestión de impresión personal, ya que son varios los que cuentan con justos títulos para cambiar de categoría.

Caramelo venía ganando fácil la carrera que se adjudicó Cordón Bleu hace quince días, cuando se abrió bruscamente, perdiendo toda chance; Derviche y Pillete llegaron separados por media cabeza con la ganadora de esa misma carrera y sabemos que ambos vuelven a inspirar confinaza en sus respectivas caballerizas; Oro Purito, escoltó a Augusto; Neófito, tiene figuraciones en el marcador, e igual cosa puede decirse de Gueldy que ha actuado en el Club muy discretamente y que, como media hermana de Mademoiselle Marise, debe mejorar en la cancha del Chile.

Estimamos que si Caramelo no tiene ahora inconvenientes debe ser el ganador de la carrera, y como la cancha estará en las mismas condiciones, por los palos que por fuera, no tendrá necesidad su jinete de abrirlo como en días pasados, que fué, a juicio nuestro lo que provocó su defección.

Para escoltarlo dejamos a Pillete y para tercero a Derviche.

TERCERA CARRERA

Modesto es el lote que intervendrá en la tercera carrera, última serie de los compromisos sobre 1.200 metros.

Charlo, que es bastante ligero y que puede desde la partida, tiene tantos partidarios como Hullabaloo cuyas carreras recientes son muy recomendables; Alketral, que va en buenas condiciones de peso; L'Ermigane, que no lleva más inconveniente que sus mañas; La Chimba, Bola Vista y Trayectoria que han estado corriendo bien en sus más recientes presentaciones o que cuentan con aprontes discretos.

Por su campaña reciente preferimos a Hullabaloo, ya que su tercer puesto detrás de Labrados y Sir Lucius, es título suficiente para ganar a éstos. Los placés se los dejamos a L'Ermigane y Charlo.

CUARTA CARRERA

Diatriba, que baja de serie y que es bastante ligera; Sir Lucius, que cuenta con discretas figuraciones recientes, habiendo escoltado a Labrador en esta misma distancia; Nyon, que va ahora en el lote que le corresponde y cuyo training es bueno; Faisán y Jamona, que va en corral para los efectos de las apuestas y que llevan ahora chance; Nota Alegre, que tiene varias figuraciones; Cóndor, que se hace sumamente peligroso a sólo 50 kilos y, finalmente, Ataturk, que al cómodo peso que le ha correspondido puede imponerse desde que funcione el Starting Gate.

Por línea vamos a preferir a Sir Lucius para ganador, advirtiendo que le tememos más al jinete que a los enemigos que lleva en la carrera. Los placés se los dejamos a Nyon y Ataturk.

QUINTA CARRERA

Sobre el mismo recorrido que la anterior, es la de quinta hora, en donde el ganador hay que buscarlo entre Gold Coast, que tiene buenas carreras recientes, Naftol, que reaparece en buen estado y que va en condiciones de lucirse; San Pancho, que ha estado figurando en lotes mejores; Kolynos, segundo de War Duke el día 21 de mayo; Angustiado, que va trás su rehabilitación y que puede conseguirla, ya que su fracaso se debió al estado de la pista; Regocijo, que derrotó a Volador en 1.500 metros, desde cuyo día no corre; Trascendencia, segunda de Martincito y Tobogán, cuarto en esa misma carrera fué cuarto y que baja ahora considerablemente en el peso.

Nuestro pronóstico será defendido por Kolynos dejándole los placés a San Pancho y Trascendencia.

SEXTA CARRERA

En sexto término saldrán a la cancha los competidores de la competencia básica, en donde vemos con la primera opción a Poliuto, después del cuarto puesto logrado en el Club Hípico, detrás de cuatro Ases, Cuarzo y Sidi Barrani en donde fué conducido sin ningún criterio en la recta, pues su jinete nunca supo, si dejarlo correr por el centro de la pista, que era la parte más pesada, o sacarlo por fuera, perdiendo así una buena oportunidad de imponerse. Como por lo menos en dicha oportunidad evidenció estar en buenas condiciones, lleva ahora mejor jinete y carga un peso razonable, lo hacemos nuestro favorito.

Para el segundo puesto dejamos a Granujilla, que ha evidenciado muchos progresos en estos últimos tiempos y que si encuentra cancha firme puede imponerse desde la partida, pues tiene medios para ello. El tercer lugar se lo dejamos a Control, que en su rentree actuó discretamente en la prueba ganada por Granada, y que debe mejorar en esta cancha, pues es buen trabajador.

LA PENULTIMA

Una discreta segunda serie ocupa el penúltimo lugar del programa en donde la amplia escala de pesos y lo numeroso del lote abre las posibilidades a toda clase de resultados.

Las Tiendas y Terma, van en corral para los efectos de las apuestas. La primera viene de escoltar a Calatayud; la segunda, precedió a Martincito. L'Eperón, va bien colocado en el peso; Cantinela, es muy rápida y lleva excelente monta; Flotador, ha estado corriendo favorito en el Club por los buenos cotejos que ha ejecutado, a los cuales puede corresponder en esta cancha; Danneman, viene de ganar fácil a Skoda, Cute Eyes y Bayadera, evidenciando que vuelve por sus fueros; Indolente, mejora mucho en esta pista y aunque salió muy perjudicado con la rodada de Montino en el Club Hípico, su performance allí fué discreta, por lo que resulta un lance muy probable; Cedrowa, sería muy cruda en cancha normal y finalmente, Siete Blanco, va suelto en el peso lo que puede valerle la victoria.

Convencidos de que no hay mejor caballo que el que está ganando, sufragamos por Danneman para el sitio de honor. Los placés se los dejamos a Terma e Indolente.

LA DE CLAUSURA

Pone término al programa la tercera serie de los compromisos develocidad carrera que se presenta abierta a las pretensiones de varios de los anotados que han estado actuando en buena forma últimamente y que han sido handicapeados como para que se produzca una llegada estrecha.

Trampiatito, Polairillo, Supremacía, Ahora Sí, Chico Hermoso, Hablador, Liverpool, Cute Eyes y Rocafina tienen decididos y entusiastas partidarios y contarán con las más altas cotizaciones.

Preferimos a Ahora Sí, para la que se le anuncia la buena monta de René Zamudio. Los placés se los dejamos a Supremacía y Trampiatito, en los que vemos sus enemigos más peligrosos.

RESUMEN

1.a Crueldad, Habana y Nanky Pú.
2.a Caramelo, Pillete y Derviche.
3.a Hullabaloo, L'Ermigane y Charlos.
4.a Sir Lucius, Nyon y Ataturk.
5.a Kolynos, San Pancho y Trascendencia
6.a Poliuto, Granujilla y Control.
7.a Danneman, Terma e Indolente.
8.a Ahora Sí, Supremacía y Trampiatito.

Asista Ud. al GRANDIOSO FESTIVAL del T. MUNICIPAL el 24 de JUNIO "SAN JUAN"

EL MAS GRANDE ACONTECIMIENTO ARTISTICO Y SOCIAL DEL AÑO

Los boletos para ambas funciones están en venta:

HOTEL CRILLON, THE SOUTH PACIFIC MAIL, MORANDE 470, BOLETERIA TEATRO MUNICIPAL, EJERCITO DE SALVACION

COMPAÑIA CERVECERIAS UNIDAS

Debido a la escasez de hojalata necesaria para la fabricación de tapas-Corona, la Compañía Cervecerías Unidas aumentará desde esta fecha la embotellación de cerveza en envase grande (1|1) el que será distribuído uniformemente en todos los negocios del ramo.

Rogamos al comercio facilitar a los Distribuidores la aplicación de esta medida y cooperar con nuestros propósitos de aumentar sensiblemente la venta de cerveza en este tipo de envase.

Rogamos también al público aceptar y pedir el mismo envase en todos aquellos casos que no le signifique un perjuicio, es decir, siempre que no se trate de consumos individuales y limitados a media botella.

Cervecerías Unidas agradece, desde luego, la cooperación que seguramente le prestará el público y el comercio del ramo.

COMPAÑIA CERVECERIAS UNIDAS.
SANTIAGO, Junio 14 de 1942.

Hipódromo Chile.- Domingo 21 de Junio 1942

PRIMERA CARRERA.— A las 8.30 A. M.— PREMIO GUANTE.— 950 metros.— 2 años no ganadores.— Premio: $ 9.000 al primero.

A. Castro	D. Guzmán	1	Burocrata	56	13	Garboso	Burbujita	Los Guindos
S. Hernández	G. Ahumada	2	Clipper	56	11	Orégano	Cot D'Or	Don Luis
J. Vial	J. Olivares	3	Dromedario	56	1	Bicho Raro	Coronilla	Ebeache
F. Fuentes	E. Saavedra	4	Imán	56	10	Schopenhauer	India Linda	Renaico
A. Fletcher	H. Jara	5	Nanki Pu	56	7	Samuray	La Pluma	Róbinson
A. Vodanovic	A. Vásquez	6	Olhaberry	56	5	Salerno	Me Consta	Jazz Band
L. Barra	N. N.	7	Prinz	56	6	El Perla	Pr. Nancy	Bibí
N. Pavisich	F. Gómez	8	Adieu	54	12	Frigio	Chambeca	N. Pavisich
J. Herane	J. González	9	Big Apple	54	3	Samuray	Mensajera	E. Herane
L. Navarro	A. López	10	Crueldad	54	8	Omer Emeth	Fiereza	Domeyko
J. Constantini	N. N.	11	Habana	54	2	Bosuet	Haridelle	D. Burr
E. Castillo	E. Gaete	12	L. Mitford	54	14	My Saxofón	Stolen Kiss	Henry Roy
Av. Muñoz	H. Jara	13	M. Laffitte	54	15	Quirón	Mela	J. D. Muñoz
S. Rojas	V. Jara	14	Pr. Real	54	4	Apple Jack	Dignidad	A. Romero
I. Sánchez	C. Moreno	15	Siemprevivas	54	9	Gran Em'r	La Ratera	I. Sánchez

SEGUNDA CARRERA.— A LAS 9 A. M.— PREMIO GUANTE.— 950 metros.— 2 años no ganadores.— Premio: $ 9,000 al primero.

C. Covarrubias	E. Castillo	1	Caramelo	56	9	Knocker	Tonterita	A. Johnson
J. Cappó	R. Bustamante	2	Derviche	56	4	Aretino	Redundancia	J. Cappó
J. Suárez	M. Quezada	3	Diablo	56	1	Bicho Raro	Napkin	Ferro
H. Pérez R.	N. N.	4	D. Adrián	56	7	Bicho Raro	Madriguera	B. de Pérez
Ed. Inda	J. Olivares	5	Mickey	56	5	Ilión	Quién Es	S. Levy
D. Pérez	H. Pizarro	6	Neófito	56	12	Poor Chap	Nurse	El Futre
F. Peralta	L. Araya	7	Oro Purito	56	8	M. García	Reinatita	Williams
A. Gómez	Alf. Silva	8	Papi Papi	56	10	Milenko	Lausana	Angel
Eto. Rebolledo	L. Rodríguez	9	Pillete	52	2	Milímetro	Pinganilla	A. Sepúlveda
S. Micelli	C. Moreno	10	Thunder Boy	56	16	Scaramouche	F. Hindú	S. Micelli
A. Peric	J. González	11	W. Scout	56	14	War Boy	Pr. María	E. Luzza
J. Carrasco	M. Salazar	12	Brasilera	54	6	Richard	B. Seña	J. Carrasco
D. Sotomayor	N. N.	13	Floresta	54	11	El Maestro	Falcyllena	San Juan
J. Cavieres	O. Ulloa	14	Gueldy	54	13	D'Alembert	Efectiva	J. Silva S.
A. Luna	Ab. Silva	15	Medianoche	54	3	Knocker	Slap	Las Brujas
P. Bagú	F. Gómez	16	Morenucha	54	15	Trelaway	Rondinella	P. Bagú

TERCERA CARRERA.— A las 9.30 A. M.— PREMIO GACETA.— 1,200 metros.— Handicap.— 6.a serie.— Premio: $ 7,000 al primero.

A. Palma	J. González	1	Charlo	56	10	L'Ermitage	Tracia	A. Palma
H. Romero	V. Jara	2	Hullabaloo	55	14	Firmament	Saluki	H. Romero
D. Galaz	J. Herrera	3	Mermoz	54	5	Sentencioso	Malcoya	C. del Fierro
Art. Muñoz	C. Cruz	4	Alketral	53	8	Screnus	Angulico	Gran Panizo
F. Badia	F. Gómez	5	L'Ermigane	52	15	L'Ermitage	Morgane	J. González
T. Herrera	H. Jara	6	Azafrán	51	16	Stockwell	Azufrada	N. Olivari
O. Jara	C. Gamboa	7	Libertino	46	1	Cancionero	Libertina	P. del Río
I. Sánchez	C. Moreno	8	La Chimba	51	3	Gin Cocktail	La Ratera	I. Sánchez
R. Allen R.	H. Jara	9	Toscanito	50	4	Almodóvar	Pirú Hué	R. Valle
E. Morice	L. Jara	10	Bola Vista	47	9	Gran Sujeto	Buena Vista	E. Morice
J. Quinteros	N. N.	11	Cenicienta	46	12	Charmer	Sufeta	J. Quinteros
A. Palma	N. N.	12	Kara Kara	46	12	Negrero	Bidasoa	Gerónima
M. Escalante	J. Donoso	13	Mafalda	46	11	Tagore	M. Brizzara	Suavia
E. Canales	J. Freire	14	Noctovisina	46	7	Noctovisión	Falsina	El Llano
T. Herrera	J. Marchant	15	Per si Cola	46	13	Almodóvar	Neuvieme	Los Cachos
R. Gómez	R. Ravello	16	Trayectoria	46	6	Nacre	Resolana	R. Gómez

CUARTA CARRERA.— A las 10 A. M.— PREMIO GACETA.— 1,200 metros.— Handicap.— 5.a serie.— Premio: $ 7,000 al primero.

A. Valdivia	V. Jara	1	Albacora	54	4	Quemao	Agua de Mar	Don Pepe
J. Rojas	N. N.	2	Diatriba	54	17	Trampiato	Trigueña	Alegría
J. Rojas	L. Araya	3	Botafuego	52	3	Dandin	Emboscada	19 de Marzo
H. Romero	N. N.	4	Ruca-Cura	54	6	Bacchus Rex	R. Cura	Carlota
J. Basterrica	F. Gómez	5	Sir Lucius	54	15	Auco	Pictavia	E. del Río
F. Palomo	Ab. Silva	6	Bolívar	53	9	Nid D'Or	B. Alliance	G. Gabib
H. Pérez	N. N.	7	Elcano	53	7	Eton	Alma Noble	Popeta
L. Castro	M. Quezada	8	Nyon	53	18	Milímetro	La Gauchita	V. Casado
A. Muñoz	C. Cruz	9	Falsán	52	16	Falkland	Skylight	El Rasillo
Art. Muñoz	J. Donoso	10	Jamona	51	1	Hermann Goo	Moncoltué	El Rasillo
P. Muñoz	J. Olivares	11	Inicial	51	5	Negrero	Noctule	J. Bratti
S. Guerra	A. Vásquez	12	Nota Alegre	51	10	Ardelión	Infidencia	S. Guerra
O. Jara	H. Jara	13	Cóndor	50	12	Negrero	New Times	Cóndor
A. Luna	M. Manríquez	14	Francia	49	11	Statuto	Mafufa	J. Gazmuri
H. Cisternas	M. Ocampo	15	Hibou	49	2	Milímetro	Paulonia	La Favorita
E. Sepúlveda	G. Sepúlveda	16	Quiñiñán	49	8	Bacán	Quiñemari	Betty Boop
S. González	J. Molina	17	Ataturk	47	14	Joy Bird	Efectiva	Alexis
F. Guzmán	N. N.	18	Casiopea	46	13	Schopenhauer	Carambola	M. Sepúlveda

QUINTA CARRERA.— A las 10.30 A. M.— PREMIO GACETA.— 1,200 metros.— Handicap.— 4.a serie.— Premio: $ 7,000 al primero.

D. Sandoval	R. Morales	1	Gold Coast	58	8	Sucre	Percala	D. Urrutia
M. Portuguez	V. Jara	2	Sex Appeal	56	10	El Maestro	Suele	Recreo
P. Muñoz	J. González	3	Naftol	55	7	Rococó	Naftalina	Siemprevivas
H. Pérez R.	E. Castillo	4	Quitobal	55	2	Quemao	Salpicada	Sans Souci
A. Peric	Ab. Silva	5	Isocrates	53	9	Schopenhauer	India Linda	U. Esperanza
L. Año	R. Zamudio	6	San Pancho	53	3	Vesubio	Modorra	Jónico
L. Navarro	A. López	7	Hasta Ahí	51	13	Pantera	Hasta Aquí	L. Navarro
J. Badia	M. Ocampo	8	Kolynos	51	5	Kodak	Toinette	J. Badía
J. F. Salinas	N. N.	9	Turista	51	14	Kodak	Turpinita	Cubano
O. Jara	H. Jara	10	Las Delicias	51	4	Ilión	Ambiciosa	Pensacola
S. Avila	J. Olivares	11	Angustiado	50	16	Auco	Zozobra	R. Quiroz
Brignardello	O. Vergara	12	Morny	50	11	Sir Berkeley	Morfinómana	A. Lucavechi
R. Ravello	A. Vásquez	13	Regocijo	50	15	Disarmament	Las Dichas	Negrita
M. Viballos	J. Molina	14	Trascendencia	50	12	Trascendente	Jessy	Ig. Pérez
F. Palomo	J. Freire	15	Siga Siga	49	6	Tropero	Seguidilla	F. Palomo
F. Peralta	H. Ravello	16	Tobogán	49	1	Hat Trick	Tatiana	N me olvides
A. Muscatt	J. Marchant	17	Sephora	46	17	Citoyen	Retama	A. Muscatt

SEXTA CARRERA.— A las 11.05 A. M.— PREMIO GERGORITA.— 2,000 metros.— Handicap.— Premio: $ 10,000 al primero.

J. Cavieres	O. Ulloa	1	Toribio	68	3	D'Alembert	Efectiva	J. Silva S.
A. Peric	J. Silva	2	Río de Oro	59	11	Schopenhauer	Rodaja	A. Peric
S. Micelli	F. Gómez	3	El Mariachi	55	12	Scaramouche	Flor Hindú	S. Micelli
P. Polanco	V. González	4	Poliuto	52	6	Gaulois	Poderosa	Santa Elvira
A. Vodanovic	A. Vásquez	5	Ivanhoe	50	2	Piamonte	Arma Blanca	Jazz Band
D. Yáñez	V. Jara	6	Control	49	5	Pantera	Cabecita	Tak
Ig. Yáñez	N. N.	7	Kami	47	8	K. Lomond	Besanzón	Lilas Blancas
M. Rodríguez	C. Gamboa	8	Arre Demonio	46	10	Buñuelito	Chirimoyita	W. Gatica
E. Mockridge	L. Jara	9	El Alcázar	46	4	Ardelión	La Nación	S. Rodríguez
D. Sotomayor	C. Cruz	10	Granujilla	46	7	Isabelino	Grand Mere	Botafogo
S. Hernández	M. Salazar	11	Koerner	46	1	Knocker	Moussia	L. Alvarez C.
J. Carrasco	R. Zamudio	12	Shangri-Lá	46	9	Agorero	Buena Seña	J. Carrasco

SEPTIMA CARRERA.— A las 11.40 A. M.— PREMIO GACETA.— 1,200 metros.— Handicap.— 2.a serie.— Premio: $ 7,500 al primero.

A. Castro	R. Morales	1	Las Tiendas	57	14	Oakland	La Huasca	Porteño
A. Castro	R. Zamudio	2	Terma	54	2	Songe	Tonga	Los Guindos
F. Villa	J. Villa	3	L'Eperón	55	11	Himalaya	Izarcharra	F. Villa
L. Alvarez	N. N.	4	Ariel	53	1	Isabelino	Sea Ferry	Pelequén
J. Covarrubias	E. Castillo	5	Cantinela	53	16	Aretino	Redundancia	F. Vial
C. Covarrubias	J. Marchant	6	Flotador	50	5	Oakland	Quenie	Flotador
C. Covarrubias	J. Herrera	7	Correggio	53	19	Tagore	Caledonia	Colchagua
J. Castro	L. Araya	8	Olímpico	52	4	Almodóvar	Magdalin	Olímpico
M. Pérez R.	M. Salazar	9	Kurul	53	12	K. Lomond	Lance	Alone
J. F. Salinas	J. Molina	10	Danemann	51	10	Noctovisión	Bearnesa	Tirana
Art Muñoz	C. Cruz	11	Farenheit	51	8	Tagore	Pomerania	Opelito
S. González	V. González	12	Indolente	51	18	Auco	Vitamina	H. Valdés
C. Quezada	A. Vásquez	13	La Real	51	17	Signum	Pubilleta	C. Garcés
P. Díaz	N. N.	14	Cedrowa	49	9	Cedro	Modorra	R. Díaz
N. Peralta	C. Moreno	15	Colón	49	15	Luisillo	Circacia	L. Coll
D. Sandoval	J. Donoso	16	Mississipi	48	6	St. Emillión	Ordie	El Espino
F. Ureta	F. Gómez	17	Nelva	48	13	Luisillo	Nunca	F. Ureta
A. Fletcher	H. Jara	18	Siete Blanco	47	3	Tropero	Sivaga	Gabrielita
A. García	J. Freire	19	Melocotón	46	7	Contento	Mela	R. Becerra

OCTAVA CARRERA.— A las 12.10 P. M.— PREMIO GACETA.— 1,200 metros.— Handicap.— 3.a serie.— Premio: $ 7,000 al primero.

A. Echeverría	F. Irigoyen	1	Saratoga	58	4	Signum	Flamígera	Mañosita
A. Vodanovic	A. Vásquez	2	Dinah	55	1	Omer Emeth	Oca	Jazz Band
N. Pavisic	F. Gómez	3	Sarraut	55	17	Buñuelito	Orisande	N. Pavisic
Art. Muñoz	C. Cruz	4	Trampiatito	55	7	Disarmament	Sungalia	El Rasillo
S. Fuentes	J. Herrera	5	Moneda	54	10	Rococó	Almoneda	F. Prain
S. Ferrer	B. Sandoval	6	Allipén	53	19	D'Alembert	Mamá Oello	M. de Ferrer
H. Romero	A. López	7	Polairillo	53	3	Trujillo	Polaire	H. Romero
L. Parada	E. Castillo	8	Supremacía	53	18	Sucre	Cay Cay	A. Benavente
R. Cárdenas	R. Bustamante	9	Tonada	52	11	Oakland	Tardía	M. Muñoz
A. Peris	O. Vergara	10	Ahora Sí	51	15	El Ocho	Catita	Osorno
M. Barrera	J. Donoso	11	C. Hermoso	51	2	Cancionero	Linda Chica	P. del Río
L. Godoy	V. Jara	12	Hablador	50	9	Tarzán	Siga Hablando	I. Reyes
E. Fuentes	N. N.	13	Liverpool	50	14	Schopenhauer	Lujuria	E. Fuentes
H. Pérez R.	M. Salazar	14	Far Molto	49	5	Quemao	Far Away	H. Pérez R.
J. Cavieres	R. Zamudio	15	Nibor	49	13	Nid D'Or	Borrascosa	Lota
J. Valenzuela	N. N.	16	Metralla	48	6	Gaulois	Mi Linda	Cecor
J. Miranda	L. Jara	17	Toca	48	16	Firmament	Monjita	El Rosarino
A. Breque	J. Marchant	18	Ant. Eden	47	8	Disarmament	La Grulla	Santa Isabel
J. Suárez	H. Jara	19	Cute Eyes	47	12	Statuto	Bohemienne	Cefalea
J. Medina	O. Vergara	20	Rocafina	46	20	Martín García	Rada	B. Pinto

En bebidas SANAS, AGRADABLES Y ECONOMICAS...

CIA. CERVECERIAS UNIDAS

ULTIMAS NOTICIAS MUNDIALES

EN ESPAÑOL, POR ONDA CORTA DESDE LOS EE. UU.

HORA LOCAL	DIAS EN QUE SE TRANSMITEN NOTICIAS EN ESPAÑOL	SINTONIZACIONES DE CUADRANTE Megaciclos	Metros	Emisoras
15.00	Todos los días	11.83	25.4	WCRC
15.55	Todos los días	15.15	19.8	WRCA
15.55	Todos los días	17.78	16.9	WNBI
17.45	Todos los d.as	11.83	25.4	WCRC
17.45	Todos los días	17.83	16.8	WCDA
18.00	Todos los días	11.83	25.4	WCRC
18.00	Todos los días	17.83	16.8	WCDA
18.15	Salvo domingos y jueves	15.25	19.7	WLWO
18.30	Lunes a Miér., y Viernes	15.25	19.7	WLWO
18.30	Todos los días	15.53	19.6	KGEI
18.45	Todos los días	15.33	19.6	KGEI
19.00	Todos los días	9.67	31.0	WRCA
19.00	Todos los días	11.89	25.2	WNBI
19.00	Todos los d.as	11.87	25.3	WBOS
19.15	Todos los días	11.71	25.6	WLWO
19.30	Todos los días	9.55	31.4	WGEA
19.30	Todos los días	9.53	31.5	WGEO
19.30	Todos los días	15.33	19.6	KGEI
19.30	Dom., Martes y Jueves	9.67	31.0	WRCA
19.30	Dom., Martes y Jueves	11.89	25.2	WNBI
19.30	Dom., Martes y Jueves	11.87	25.3	WBOS
19.45	Todos los días	11.83	25.4	WCRC
19.45	Todos los días	6.17	48.6	WCDA
19.45	Todos los días	9.55	31.4	WGEA
19.45	Todos los días	9.53	31.5	WGEO
19.45	Todos los d.as	15.33	19.6	KGEI
20.00	Salvo Sábados	9.67	31.0	WRCA
20.00	Salvo Sábados	11.89	25.2	WNBI
20.00	Salvo Sábados	11.87	25.3	WBOS
20.00	Salvo Domingos	6.04	49.6	WRUS
20.00	Salvo Domingos	9.70	30.9	WRUL
20.00	Salvo Domingos	11.73	25.6	WRUW
20.15	De Lunes a Viernes	11.71	25.6	WLWO
20.30	Salvo martes y Jueves	11.71	25.6	WLWO
20.30	Salvo Dom. y Lunes	15.33	19.6	KGEI
20.30	Salvo Dom. y Lunes	15.33	19.6	KGEI
21.00	Todos los días	15.27	19.6	WCBX
21.00	Todos los días	11.83	25.4	WCRC
21.00	Todos los días	6.17	48.6	WCDA
21.00	Todos los días	9.55	31.4	WGEA
21.00	Todos los días	9.53	31.5	WGEO
21.00	Todos los días	9.67	31.0	WRCA
21.00	Todos los días	11.89	25.2	WNBI
21.00	Todos los días	11.87	25.3	WBOS
21.00	Salvo Domingos	6.04	49.6	WRUS
21.00	Salvo Domingos	9.70	30.9	WRUL
21.00	Salvo Domingos	11.78	25.6	WRUW
21.15	Salvo Domngos	11.71	25.6	WLWO
21.30	Salvo Sábados	9.55	31.4	WGEA
21.30	Salvo Sábados	9.53	31.5	WGEO
21.30	Todos los días	15.33	19.6	KGEI
21.45	Todos los días	15.33	19.6	KGEI
21.45	Salvo Domingos	6.04	49.6	WRUS
21.45	Salvo Domingos	9.70	30.9	WRUL
21.45	Salvo Domingos	11.73	25.6	WRUW
22.15	De Domingo a Viernes	11.71	25.6	WLWO
22.15	Todos los días	9.55	31.4	WGEA
22.15	Todos los días	9.53	31.5	WGEO
22.30	Todos los días	15.33	19.6	KGEI
22.45	Todos los días	15.33	19.6	KGEI
24.00	Todos los días	9.67	31.0	WRCA
24.00	Todos los días	11.89	25.2	WNBI
24.00	Todos los días	11.87	25.3	WBOS

Horarios que indican los títulos y las sintonizaciones para todos los programas de onda corta, además de los NOTICIEROS nombrados, serán enviados quincenalmente gratis a todo oyente que los solicite.

Se agradecería cualquier sugerencia a crítica. Sírvase enviarlas a las emisoras que Ud. escuche.

WCBX-WCRC-WCDA . . . Columbia Broadcasting System N. Y. City
WLWO . . . . . . Crosley Corporation Cincinnati, Ohio
WGEA-WGEO . . . . . G. E. Company, Schenetady, N. Y.
KGEI . . . . . . G. E. Company, S. Francisco, Calif.
WRCA-WNBI . . . . . National Broadcasting Co., N. Y. City.
WBOS . . . . Westinghouse Radio Stations Inc. Boston, Mass.
WRUS-WRUL-WRUW . World Wide Broadcasting Foundation Boston, Mass.

EL MEJOR INGREDIENTE PARA TODA PINTURA

ACEITE DE LINAZA
MARCA
"CORONA"

Aumenta el poder cubridor de las pinturas, haciéndolas al mismo tiempo más resistentes y parejas, pues es un Aceite de Linaza puro, genuino y garantizado.

COMPAÑIA INDUSTRIAL S. A. CH.
PRODUCTOS INDUS

EDICION DE 40 PAGINAS

LA NACION

(EMPRESA PERIODISTICA "LA NACION" S. A.)

ULTIMA PAGINA DE ESTA EDICION

AGUSTINAS 1269 - CASILLA 81 D. SANTIAGO DE CHILE, DOMINGO 21 DE JUNIO DE 1942 PRECIO EN TODO EL PAIS: $ 1.20

LA SEMANA BURSATIL

ASPECTO DE LA PLAZA

El movimiento del mercado durante la semana se caracterizó por la fuerte demanda de Bonos, tanto Fiscales como Hipotecarios, y la halagadora firmeza de los precios en ambas inversiones.

Entre los cotizados podemos citar con las mayores operaciones, a Caja 6-3|4. Hipotecarios 6-1, Deuda Interna 7-1 y Pavimentación 7-1.

En títulos de Sociedades la plaza aunque no tan activa como las anteriores, el movimiento fué de importancia en determinados valores Mineros, y principalmente Industriales, como ser: Merceditas, Onix, Punitaqui, Tocopillas, Copec, Indac, Loza de Penco, Mademsa, Papeles y Cartones, Sederías Chile y Vapores. Los precios cerraron algo desmejorados.

Los Bancos se mostraron firmes, siendo los más cotizados: Chile, Hipotecario y Español. Entre los regionales figuran partidas del Talca y Curicó.

Poco mercado hubo en Salitres y Ganaderos, con el primer rublo se hicieron 650 Lautaro sin variar de precio, y en el segundo, algunas partidas de Laguna Blanca, Ñuble y Rupanco y Tierra del Fuego. Las cotizaciones se mostraron sostenidas.

Las transacciones efectuadas en Seguros fueron de interés en Chilena Consolidada Generales, y de menor consideración en Estrella y Nacional. Los precios quedaron muy firmes.

BONOS Y TITULOS TRANSADOS EN LA BOLSA DE COMERCIO DE SANTIAGO DURANTE LA SEMANA

Número de acciones. — Valor pagado. — Precios más alto, más bajo y cierre

Títulos	Núm. de acciones	Valor pagado	Precio alto	Precio bajos	Precio Cierre
BONOS					
Caja 6 3|4	5898000	100	73 7|8	72 1|4	72 3|4
Hip. 8-1	3000	100	87	85	87
Hip. 7-1	5000	100	79	78	78
Hip. 6-1	1241000	100	74 1|4	73 1|2	73 1|2
Debenture	200	100	63	61 1|2	63
Deuda Interna 7-1	1337000	100	83 1|2	82	82 3|4
Garantía 7-1	92000	100	82	81 1|2	82
Pavimentación 7-1	2092000	100	82	81 1|2	81 5|8
BANCOS					
Central	10	1000	1525	1525	1525
Chile	1775	100	302	298	300
Curicó	300	100	130	130	130
Español	1152	100	162	160	161
Hipotecario	983	100	225	224	224
Italiano	200	100	127 1|2	127	128
Talca	297	100	113	113	113
SALITRERAS					
Lautaro	650	£ 1.0.0	33	33	33
GANADERAS					
Aysén	47	£ 1.0.0	131	130	131
Laguna Blanca	500	£ 0.5.0	69	69	69
Ñuble y Rupanco	400	20	58	57 1|2	58
Tierra del Fuego	400	£ 1.0.0	293	280	288
Gente Grande	70	£ 1.0.0	190	190	190
MINERAS					
Amigos	1000	2.50	1 1|8	1 1|8	1 1|8
Alhué	5200	5	6 3|4	6 1|2	6 3|4
Curahue	3000	4	2	2	2
Bellavista	1000	10	7	7	7
Carmen	10000	1	0.60	0.60	0.60
Cerro Grande	100	£ 0.5.0	33	33	33
Chañaral	200	5	6 1|2	6 1|2	6 1|2
Disputada	3318	20	49 3|4	48	47 1|2
Lota	2300	80	64 1|2	63	63 1|4
Marga - Marga	3150	10	7 3|4	7 3|4	7 3|4
Merceditas	41200	10	19	18	18
Onix	35500	2.50	8	6	7 7|8
Patiño	900	Dlls. 10	525	587	517
Punitaqui	13634	25	48 1|2	46 1|2	47 1|2
Punta de Lobos	1900	10	60 3|4	60	60 3|4
Tocopillas	11700	40	76	72 1|2	72 1|2
Madre de Dios	2800	7	2 1|2	2 1|2	2 1|2
INDUSTRIALES					
Catres	600	20	47	46	46
Caupolicán	1900	20	47 1|4	46 1|2	47 1|4
Cemento El Melón	3100	40	83 1|2	81	81
Cervecerías	4247	20	110	106	107
Co. Industrial	1100	20	65 1|2	65	65
Copec	30100	10	21	20 1|2	20 5|8
Cristalerías	5700	20	36 1|2	35 1|2	36
Ch. de Fósforos	5593	25	50	43	50
Electricidad Ind.	2200	50	57 1|2	57	57 1|2
Enlozados	3694	10	17 5|8	16 3|4	17
Gas Stgo.	952	50	57	57	57
Indac	10280	20	65 3|4	60	65 3|4
Interoceánica	300	£ 0.5.0	70 1|2	70 1|2	70 1|2
La Rural	200	100	80	80	80
Lamifún	1901	20	66	61	65
Lozas Penco	13508	20	35	32	34 7|8
Mademsa	17883	20	48	44	44
Mecánica Ind.	3000	20	74	72	74
Muelles Vergara	10	20	60 1|2	59	59
Papeles y Cartones	8562	20	39 1|4	38 3|4	39
Paños Bellavista	105	50	123 1|2	123	123
Paños Concepción	530	20	41 1|2	40	40
Paños Tomé	2340	20	51	50	50 1|2
Pizarreño	3500	20	52 1|2	51	51
Panimávida	200	20	40	40	40
Recuperadora	2500	10	39 3|4	39	39 1|2
Refinería Viña	500	40	103	101 1|2	102
Renta Urbana	536	100	210	205	205
Ruddoff	6900	20	38 1|2	37 5|8	38 1|4
Sederías Chile	9000	20	34	30	34
Sacos	500	50	43	42 1|2	43
Stade Francés	5	100	140	140	140
Tabacos	695	20	116	115	115 1|2
Tattersall	94	100	280	280	280
Tej. El Salto	2900	20	47	43	46
Vapores	76644	40	125 1|2	117	118
Vidrios Planos	3810	10	28	27	27 1|2
Viña La Rosa	300	20	28	27 1|2	27 1|2
Volcán	205	20	64	60	64
SEGUROS					
Consolidades Gls.	2300	40	126	120	126
Estrella	500	20	45	45	45
Nacional	460	20	105	105	105

DIFERENCIAS DE PRECIOS CON RELACION A LOS DEL DIA ANTERIOR

De 30 títulos, subieron 15 y bajaron 15

SUBIERON

Bonos

Deuda Interna, de 82 1|2 a 82 3|4.
Hip. 8-1, de 85 a 87.

Mineras

Alhué, de 6 1|2 a 6 3|4.
Punta de Lobos, de 60 a 60 3|4.

Industriales

Copec, de 20 1|2 a 20 5|8.
Electr. Ind., de 57 a 57 1|2.
Indac, de 65 a 65 3|4.
Interoceánica, de 68 3|4 a 70 1|2.
Lozas Penco, de 34 a 34 7|8.
Ref. Viña, de 101 1|2 a 102.
Ruddoff de 38 a 38 1|4
Sacos, de 42 1|2 a 43.
Tabacos, de 115 a 115 1|2.
Vidrios Planos, de 27 1|2 a 27 3|4.

Seguros

Consolidada Gls., de 125 a 126.

BAJARON

Bonos

Pavimentación, de 82 a 81 5|8.
Caja 6-3|4, de 72 7|8 a 72 3|4.

Bancos

Español, de 162 a 161.
Hipotecario de 225 a 224.

Mineras

Disputada, de 48 a 47 1|2.
Merceditas, de 18 1|2 a 18.
Onix de 31 5|8 a 31 1|4

Industriales

C. Melón, de 81 1|2 a 81.
Cervezas, de 108 a 107.
Enlozados, de 17 1|2 a 17.
Mademsa, de 45 a 44.
Paños Concepción, de 41 a 40.
Paños Tomé de 51 a 50 1|2.
Vapores, de 119 1|2 a 118.
Viña La Rosa, de 27 3|4 a 27 1|2.

EL MERCADO DE VALORES

Activo estuvo el mercado durante el último día de la semana.

Lozas de Penco, Paños Tomé, Ruddoff Copec, Sederías Chile Onix y Merceditas, fueron los títulos entre Industriales, y Mineros que obtuvieron las mayores transacciones.

En Bancos se operaron en Chile, Español e Hipotecario y en Ganaderos: 300 Tierra del Fuego, a 280.

Los Bonos se transaron 735,000 nominales entre Hipotecarios y del Estado.

Los precios cerraron sostenidos.

OPERACIONES EFECTUADAS AYER

UNICA RUEDA

120000 Deuda 7-1, 82 3|4; 4000 Pavimentación 7-1, 82; 293000 Caja 6-3|4, 72 3|4; 53000 Hip. 6-1, 74 1|8; 2000 Hip. 8-1 87; 1000 Banco Chile, 300; 25 Banco Hipotecario, 224; 1000 Electr. Ind. Jul. 16, 57 1|2; 200 Electr. Ind., 57 1|2; 1500 Fósforos Jul. 16 50; 110 Gas, 57; 100 C. Melón 81, 380 Lozas Penco, 34; 1100 Lozas Penco, 34 1|4; 600 P. Tomé 50; 400 P. Tomé OD., 50; 500 P. Tomé, Jul. 16, 50 1|2; 400 Ruddoff, 38; 100 Tabacos, Jul. , 115 1|2; 250 Tej. Salto, 46; 500 Sederías Ch., Jul. 16, 34; 100 Viña La Rosa, Jul. 16, 27 1|2; 1000 Onix, 7 7|8; 2000 Onix 8; 1000 Onix, 7 7|8.

FUERA DE RUEDA HASTA LAS 12 HORAS

263000 Pavíment. 7-1, 81 3|4; 100 Bco. Español, 161; 1000 Merceditas, 18 1|4 Px.; 2600 Merceditas, 18 Px.; 2700 Onix, 7 7|8; 200 Punitaqui, 117 1|2 M.; 100 Tocopilla, 72 1|2 Px.; 300 Fuegos, 280; 500 C. Melón, 81; 300 C. Melón, 81 M.; 100 Cervezas, 107 Px. 100 Cervezas 106; 100 Catres, 39; 600 Copec, 20 1|2 Px.; 500 Copec, 20 1|2 M.; 500 Copec, OD. 20 5|8 Px.; 300 Copec, 20 1|2; 200 Enlozados, 17; 25 Gas, 57; 200 Indac 65 M.; 300 Interoceánica, 70 1|2 Px.; 1000 L. Penco, 34 1|2 M.; 300 L. Penco, 35 Px.; 1000 Mademsa 44 3|4 Px.; 500 Mademsa, 44 1|2 Px.; 130 P. Concepción 40; 190 P. Tomé, 50; 400 Pizarreño, 51 Px.; 400 Ruddoff, 38 1|4 Px.; 100 Ruddoff, 38; 300 Ruddoff, 38 M.; 500 Sederías Chile, 34 Px.; 250 Vapores, 119 Px.; 300 Vapores, 118 M.; 100 Vidrios, 27 1|2; 200 Vidrios 27 3|4 Px.

OPERACIONES EN VALPARAISO

UNICA RUEDA

200 Ocurí Jul. 2, 31 1|4; 100 P. de Lobos, 60 1|2; 100 P. de Lobos, Jul. 16, 60 3|4; 100 C. Melón Jul. 2. 82; 1400 Enlozados Jul. 16, 17 3|4; 1000 Enlozados, Jul. 16, 17 1|2; 50 Enlozados, Jul. 16, 17; 300 Interoceánica Jul. 2, 69 1|2; 400 Interoceánica Jul. 16, 70; 200 L. Penco, Jul. 16 34; 40 Muelles, 59; 100 Tabacos, Jul. 2 OD. 115; 300 Vidrios, Jul. 2, 27 1|2; 50 Ch. Cons. Gerls. Jul. 16 127, 100 Cons. Grles. Jul. 2, 127; 400 Seg. Germania, 50.

CAMBIOS FIJADOS POR EL BANCO CENTRAL

20 DE JUNIO DE 1942

	Cam. en mcte	Cambio Comp
Dólar	19 37	
£	77 96	101 3[illegible]
Franco Fr.		0 57
Franco suizo		5 850
Lira		1 326
Florín hol.		13 254
Oro chileno	400	

MATADERO MUNICIPAL

ENCIERRA DE AYER

Ganado mayor

Bueyes	1
Vaca	5
Vivos	63
Vara	61
TOTAL	130

Ganado menor

Terneros	31
Corderos	256
Cerdos	214
TOTAL	501

PRECIOS DE LAS CARNES POR KILO

Buey 1.a clase	$ 4.80	$ 5.00
Id. de 2.a	4.40	4.60
Id. de 3.a	4.00	4.20
Novillo, 1.a clase	5.50	5.70
Id. de 2.a	5.10	5.30
Id. de 3.a	4.70	4.90
Vaca 1.a clase	5.00	5.20
Id. de 2.a	4.60	4.80
Id. de 3.a	4.20	4.40
Ternero, 1.a clase	4.60	4.80
Id. de 2.a	4.20	4.40
Cordero, 1.a clase	6.80	7.00
Id. de 2.a	6.40	6.60
Id. de 3.a	5.40	5.60
Cord Magallanes.	3.20	
Oveja 1.a clase	4.20	4.60
Id. de 2.a	3.80	4.00
Id. de 3.a	3.20	3.40
Cerdo 1.a clase	6.40	6.60
Id. de 2.a	6.00	6.20
Id. de 3.a	5.60	5.80
Grasa en rama	4.60	5.40
Sebo de ovejuno	2.20	2.40

PRECIO DE LOS CUEROS

Machos may. de 37 kilos	a 4.50
Machos men. de 37 kilo	a 5.30
Cuero vaca	6.00
Cuero de cordero	15 a 25 c|u.

Escuche!

Todos los días a las 10 P. M. la audición «FRENTE AL CONFLICTO» y los Domingos «El Editorial de la Semana» por Radio Sociedad Nacional de Agricultura C B 57 C E 1180

En Valparaíso: CB 90
En Antofagasta: Radio El Loa
En Valdivia: Radio Baquedano
En Temuco: Radio Frontera
En Punta Arenas: Radio Austral

DIFERENCIAS DE PRECIOS QUE EXPERIMENTARON LOS VALORES DEL SABADO 13 AL 20 DEL PRESENTE

De 74 títulos, subieron 25 y bajaron 49

SUBIERON

BONOS
Garantía, de 81 a 82.
Pavimentación de 81 1|2 a 80 5|8.
Caja 6-3|4, de 72 1|4 a 72 3|4.
Hip. 6-1, de 73 1|2 a 74 1|8.
Hip. 7-1, de 75 a 78.
Valp. 6-1, de 73 3|8 a 73 1|2.
Debentures, de 61 a 63.

BANCOS
Chile, de 298 a 300.
Español, de 158 1|2 a 161.

MINERAS
Curahue, de 1 3|4 a 2.
Onix, de 6 a 7 7|8.
Punta de Lobos, de 60 a 60 3|4.

INDUSTRIALES
Caupolicán, de 47 a 47 1|4.
Fiap de 43 3|4 a 44.
Ch. Fósforos de 43 a 50.
Indac, de 64 a 65 3|4.
Lozas Penco de 33 a 34 7|8.
Mecánica, de 73 a 74.
Recuperadora, de 39 a 39 1|2.
Sederías Chile de 28 a 34.
Tabacos de 114 a 115 1|2.
Copec, de 20 1|2 a 20 5|8.
Interoceánica de 69 1|2 a 70 1|2.

SEGUROS
Consolidada Gls. de 116 1|2 a 126.
Estrella de 42 a 45.

BAJARON

BONOS
Deuda Interna de 83 a 82 3|4.
Debentures, libra, de 56 a 55

BANCOS
Italiano, de 128 a 127.
Talca, de 115 a 113.
Hipotecario, de 225 a 224.

GANADERAS
Cisnes, de 70 a 69 1|2.
Tierra del Fuego, de 294 a 288.

MINERAS
Alhué, de 7 a 6 3|4.
Carmen, de 0.70 a 0.60.
Cerro Grande, de 33 1|2 a 33.
Chañaral, de 7 a 6 1|2.
Disputada, de 48 1|4 a 47 1|2.
Lota, de 65 a 63 1|4.
Marga-Marga de 8 1|2 a 7 3|4.
Merceditas de 19 a 18.
Monserrat, de 25 a 24 1|2.
Oploca, de 185 a 172.
Oruro, de 280 a 278.
Patiño, de 533 a 517.
Punitaqui, de 47 3|4 a 47 1|2
Schwager de 137 a 135.
Tocopilla, de 74 a 72 1|2.
Totoral, de 17 1|4 a 16 1|2.
Ocuri, de 30 5|8 a 30 1|4.

INDUSTRIALES
Ast. Habas, de 195 a 191
Catres, de 48 a 46.
C. Melón, de 84 a 81.
Cervezas, de 111 a 107.
Cía. Industrial de 66 a 65
Cristales, de 37 a 36.
Enlozados, de 17 3|4 a 17
Gas Santiago de 57 1|2 a 57
Lamifún, de 66 a 65.
Mademsa, de 46 1|2 a 44.
Muelle Vergara de 62 1|2 a 59.
Paños Bellavista de 124 a 123.
Paños Concepción de 42 a 40.
Paños Tomé, de 52 a 50 1|2.
Pizarreño, de 52 a 51.
Renta Urbana de 210 a 205
Ruddoff, de 39 a 38 1|4
Sacos, de 44 1|2 a 43.
Tejidos El Salto de 47 a 46
Textil Viña de 93 a 91.
Vapores, de 127 1|2 a 118
Vidrios Planos de 28 1|4 a 27 3|4.
Volcán, de 65 a 64.
Hucke Hnos. de 41 a 40.
Viña La Rosa, de 28 a 27 1|2.

PRECIOS DE CIERRE DE LOS VALORES COTIZADOS EN EL MERCADO DE AYER

BONOS
D. Interna 7-1, 82 3|4 v.
Paviment. 7-1, 81 3|8 v.
Caja 6-3|4, 72 3|4 v.
Hip. 6-1, 74 1|8 t.
Hip. 8-1, 87 t.
B. Eléctricos 66 c.

BANCOS
Chile, 380 c
Concepción, 60 c.
Español, 161 t.
Hipotecario, 224 c.

MINERAS
Alhué 6 3|4 cp.
Chañara 6 1|2 vc
Disputada, 47 1|2 vp.
Marga Marga, 7 3|4 v.
Merceditas, 18 tp.
Ocurí, 31 1|4 tmV.
Onix, 7 7|8 v
Punitaqui 47 1|2 tm
P. de Lobos, 60 3|4 tp.
Tocopilla, 72 1|2 vm.

GANADERAS
Rupanco, 58 m.
T. del Fuego, 280 cp (Ex D).

INDUSTRIALES
Alcoholes, 16 3|4 vp.

C. Melón, 81 vc.
Cervezas, 107 vp.
Copec, 20 5|8 cp.
Electr. Ind., 81 1|2 tc.
Enlozados, 17 cc.
Fósforos, 50 vp.
Gas Santiago 57 v.
Interoceánica, 70 1|2 tp.
Lamifún, 65 vp.
L. Penco, 34 7|8 vm.
Mademsa, 44 vp.
P. Concepción, 40 vc.
Paños Tomé, 50 1|2 cp.
Papeles y Cartones, 39 vp.
Pizarreño, 81 vp.
Ref. de Viña, 102 cc
Ruddoff, 38 1|4 tp.
Tabacos, 43 cp.
Sederías Ch., 34 tp.
Tabacos, 115 1|2 tm.
Tej. Salto, 46 vc.
Vapores, 118 vm.
Vidrios Planos, 27 3|4 tp
V. La Rosa, 27 1|2 cp.

SEGUROS
Cons. Grles., 126 cm.
Germania, 30 tV.

INFORMACIONES COMERCIALES E INDUSTRIALES DEL EXTERIOR

BOLSA DE VALORES

NUEVA YORK, 20 (U. P.) — Las acciones abrieron en la Bolsa de Valores con precios y movimiento irregulares.

Los bonos también abrieron irregulares.

El algodón abrió con alzas para entrega inmediatas y a 18.20 centavos por libra, para sus precios en julio.

La libra esterlina se cotizó a 4.03 3|4 dólares.

NUEVA YORK, 20 (U. P.) — Al término de la sesión de hoy de la Bolsa de Valores las acciones cerraron con precios irregulares los bonos generales con bajas irregulares, y los bonos del Gobierno norteamericano con precios irregulares. Se transaron 127 060 acciones.

Las acciones siderúrgicas tuvieron mercado poco animado; no cambiaron las de Bethlehem y bajaron ligeramente las de la United States Steel. Las cupríferas y de minas de oro también perdieron algo. Las de fábricas de automóviles bajaron fracción, mientras que algunas acciones de empresas de servicios públicos tuvieron pequeñas ganancias. Los papeles petrolíferos estuvieron sostenidos, mostrándose activos los de la Socony Vacuum. Las de Du Pont perdieron casi un punto, mientras que las acciones de la Allied Chemical e Eastman Kodak ganaron cada una un punto.

Los certificados del Erie estuvieron activos hoy, después de haberse pagado el primer dividendo para los valores comunes en los últimos 76 años.

Productos: los granos cerraron con alzas irregulares. El algodón subió hasta 80 centavos por bala en el transcurso de la sesión y cerró con alzas de 13 y 14 puntos a corto y largo plazo; al contado se transó al cierre a 19.86 centavos por libra, y para entregas en julio y octubre a 18.24 y 18 55 centavos respectivamente.

El índice industrial promedio Dow Jones cerró hoy en 104.42; el índice ferroviario cerró en 23.57.

DE THE UNITED PRESS ASSOCIATIONS Y DE NUESTROS CORRESPONSALES EN EL EXTRANJERO

ACCIONES Y BONOS

NUEVA YORK, 20 (U. P.).— Los valores que se mencionan a continuación se cotizaron a los siguientes precios:

Allied Cremical no se cotizó; American Can 69 1|4; American Foreing Power no se cotizó; American Metals no se cotizó; American Radiator 4 3|4; American Smelting 36 5|8; American Tel. y Tel. 114; American Tobacco B 44 1|4; American Woolen 4; Anaconda Copper 24 7|8; Andes Copper no se cotizó; Atlas Corporation no se cotizó; Bendix Aviation 30 1|8; Bethlehem Steel 51 3|4; Canadian Pacific 4 1|8; Cerro de Pasco Copper 29 1|2; Chile Copper no se cotizó; Chrysler Motors 60; Consolidated Edison 13 1|4; Continental Can 25 1|8; Cuban American Sugar 5 7|8; Du Pont de Nemours 113 1|2; Eastman Kodak 129 3|4; Electric Power y Lights 1; General Electric 25 5|8; General Motors 37 1|8; Gillete 3 3|4; Goodyear Rubber 17; Hudson Motors no se cotizó; International Business Machine 129 1|4; International Nickel 27 1|2; International Tel. y Tel. Domestic 2 3|4; International Tel. y Tel. Foreing no se cotizó; Kennecott Copper 28 1|4; Montgomery Ward 29 1|2; National Cash Register A 16 1|8; National Lead 14 1|8; New York Central 6 7|8; Otis Elevator no se cotizó; Pacific Gas and Electric no se cotizó; Pacific Gas and Electric no se cotizó; Pan American Airways 16 3|8; Paramount Picture 14 5|8; Patiño Mines 18 1|8; Pennsylvania Railroad 19 1|4; Public Service New Jersey no se cotizó; Radio Corporation 3 1|8; Socony Vacuum 7 1|4; Standard Oil California 20 1|2; Standard Oil New Jersey 35 1|8; Texas Gulf Sulphur no se cotizó; Union Pacific 66 3|4; United Aircraft 25 1|8; United Fruit 54 7|8; United Gas Improvement 3 5|8; United States Leather 3; United States Smelting 44 1|4; United States Steel 46 7|8 Warner Brother 5 3|8; Westinghouse Electric 70 1|8; Woolworth 26 7|8; American Gas Electric (Curb) no se cotizó; Brazilian Traction Curb 7 1|2; Electric Bond Share Curb 1; Bankers Trust 34 1|2 Chase National Bank 23 1|2; First National Bank Boston 33 1|2; National City Bank 23 3|8; Chile Bonds 6 o|o 1960 no se cotizó; Chile Bonds 6 o|o 1961 no se cotizó; Chile Caja 6 o|o 1931 no se cotizó; Chile Caja 6 1|2 1957 15 1|4; Chile Caja 6 3|4 1961 no se cotizó; Chile Caja 6 o|o 1961 15 1|4; Chile Caja 6 o|o 1962 no se cotizó; Perú Bond 6 o|o 1960 no se cotizó; Perú Bond 6 o|o 1961 12 3|4; Perú Bond 7 o|o 1959 13 Lautaro 4 o|o 1975 no se cotizó; Remington Rand 8 3|4 Republic Steel 13 7|8; Twentieth Century Fox Films no se cotizó; Westinghouse Air Brake 14 5|8; Chesapeake Corp no se cotizó; Consolidated Aircraft 16 3|8; Curtiss Wrights 19 7|8; United Airlines 11 1|8

Las ventas totales fueron de 127.060 acciones.

CAMBIOS EN NUEVA YORK

NUEVA YORK, 20. (U. P.) — Cotizaciones de los cambios de hoy al cierre:

Canadá, 0.90 dólares por dólares; libra esterlina al contado 4.04 dólares por libra esterlina; Argentina, 29.78 centavos por peso (oficial); Argentina, 23.55 centavos por peso (no oficial); Brasil, 5.15 centavos por milreis; Chile, 4.00 centavos por peso; Perú 1.575 dólares por libra peruana.

CAMBIO LIBRE

BUENOS AIRES, 20 (U. P.) — Cotizaciones del cambio libre: (Comprador):

Dólar, 2.96; Libra esterlina 13.70; cien francos franceses. 3.70 (Vendedor):

Dólar, 3.00; libra esterlina 14.00. cien francos franceses 4.60.

PLATA EN BARRAS

LONDRES, 20. (U. P.) — El mercado de la plata en barras de esta ciudad permaneció cerrado hoy día.

ANGLO CHILEAN NITRATE y Co.

NUEVA YORK, 20. (U. P.) — Los bonos de la Anglo Chilean Nitrate y Co., del 4 1|2 por ciento de emisión de 1967, no se cotizaron.

METALES

NUEVA YORK, 20. (U. P.) — Al cierre de las operaciones en el mercado de los metales los precios quedaron como sigue, en centavos por libra:

Tungsteno, 2.60; bismuto, 1.25. zinc, 8.66; plomo, 6.50; cobre por toneladas (Blud Connecticut Valley): Interior firme y su cotización final fué de 12; Exterior también firme y su cotización final fué de 11.75; plata, 35 1|8 centavos por onza.

CEREALES

CHICAGO, 20. (U. P.)— Cotizaciones de los cereales en dólares por bushel.

Trigo: julio, más alto 1.19 1|4; más bajo, 1.18 3|4; cerrando 1.19 1|8.

Septiembre, 1.21 3|4.

Maíz: julio, 0.86 3|4 septiembre, 0.89 1|8.

Avena: julio 0.48 1|2; septiembre, 0.49 1|2

WINIPEG (Canadá) 20 (U.P.) —Cotizaciones de los cereales en dólares por bushel:

Trigo: julio 0.80 3|8.

Avena: julio, 0.51 1|2, octubre 0.49 3|4.

BUENOS AIRES, 20. (U. P.)— Cotizaciones de los cereales en nacionales al cierre de este mercado:

Trigo, 6.75; avena, 9.20; harina (tipo uno cero los 70 kilogramos) 10.70.

LINO

DULUTH, 20. (U. P.)— El lino se cotizó en este mercado para entrega en julio a razón de 2.52 3|4 dólares por bushel.

CUEROS DE FRIGORIFICOS

NUEVA YORK, 20. (U. P.) — Al cierre de las operaciones en el mercado de los cueros de frigoríficos se registró el siguiente precio en centavos por libra:

Al contado, 15.75.

ALGODON

NUEVA YORK, 20. (U. P.) — Los precios fijados para el algodón al cierre de este mercado fueron los siguientes en centavos por libra para entrega en las fechas que se indican:

Al contado, 19.86; julio 18.24; octubre, 18.55; diciembre, 18.68; enero (1943), 18.74; marzo (1943) 18.86.

NUEVA YORK, 20. (U. P.) — Al abrir el mercado del algodón se registraron los siguientes precios en centavos por libra, para sus precios en las fechas que se indican:

Julio, 18.20; octubre, 18.50; diciembre, 18.62; enero (1942), 18.67; marzo (1943), 18.80.

NUEVA YORK, 20. (U. P.) — A las 11 horas, en el mercado del algodón, se registraron los siguientes precios en centavos por libra, para entrega en las fechas que se indican:

Al contado, 19.78; julio, 18.10; octubre, 18.50; diciembre, 18.62; enero (1943), 18.70; marzo (1943), 18.83.

NUEVA ORLEANS, 20. (U. P.)— Al cierre de las operaciones en el mercado del algodón, se registraron los siguientes precios en centavos por libra, para entrega en las fechas que se indican:

Julio, 18.20; octubre 18.75.

Caja de Crédito Popular

CALENDARIO DE REMATES

Semana comprendida entre el 22 y el 27 de Junio de 1942

Préstamos concedidos en Octubre de 1941, con vencimiento en Abril de 1942

El Martes 23 en la Sucursal N.o 6.

INDEPENDENCIA 826

Ropa de Sucursal N.o 6 .. .. N.os 249.011 al 275.0[illegible]

El Miércoles 24 en la Sucursal N.o 3.

MATUCANA 33

Alhajas de Sucursal N.o 2	N.os 76.949	al 80.41[illegible]
Alhajas de Sucursal N.o 3	N.os 72.140	al 75.28[illegible]
Alhajas de Sucursal N.o 4	N.os 49.203	al 50.24[illegible]
Alhajas de Sucursal N.o 5	N.os 59.957	al 62.37[illegible]
Muebles de Sucursal N.o 3	N.os 23.710	al 24.37[illegible]

El Jueves 25 en Oficina Matriz

SAN PABLO 1130

Ropa de Oficina Matriz .. .. N.os 616.858 al 641.86[illegible]

El Viernes 26 en Sucursal N.o 2.

V. MACKENNA 200

Muebles de Sucursal N.o 2	N.os 25.906	al 26.53[illegible]
Muebles de Sucursal N.o 5	N.os 5.857	al 5.95[illegible]

EXHIBICION: El día anterior al remate

RENOVACIONES: Hasta el día anterior a la exhibición

PAGO AL CONTADO

LLEGO NUEVAMENTE VADEMECUM LEGITIMO

PIDALO EN LAS BUENAS FARMACIAS

Cotizaciones de Productos del País

FRANCISCO DIAZ M. —Agustinas 975, 2.o piso 10.

Santiago, 20 de junio de 1942.

TRIGOS

Trigo Florence y Lincoyán, los 100 kilos sin saco, base Providencia cosecha, $ 180.

Trigo Blanco del Centro, los 100 kilos, sin saco, base Providencia, cosecha, $ 177.

Trigo Colorado del Centro los 100 kilos saco base Provindencia, cosecha, $ 176.

Trigo Blanco del Sur los 100 kilos sin saco base Tacahuano cosecha, $ 165.

Trigo Colorado del Sur, los 100 kilos, sin saco base Tacahuano cosecha, $ 164.

Trigo Candeal fino, los 100 kilos sin saco, base Providencia cosecha, $ 180.

Trigo Candeal corriente los 100 kilos, sin saco base Providencia cosecha, $ 175.

CEBADAS

Cebada Inglesa o Alemana los 100 kilos, con saco base Puerto cosecha, $ 135 a 136.

Cebada del País clase cervecera, los 100 kilos, con saco base Puerto cosecha $ 124 a 125.

Cebada del País, clase exportación, los 100 kilos con saco base Puerto, cosecha $ 114 a 115.

Cebada del País, clase forrajera los 100 kilos con saco base Puerto, cosecha $ 110 a 112.

HARINAS

Harina de 1.a flor cilindro, los 46 kilos con saco según marcas de inmediato, $ 116 a 118.

Harina de 2.a clase, los 46 kilos con saco, según clase de inmediato, $ 109 a 110.

Harina candeal los 46 kilos con saco, según clase de inmediato $ 114 a 11[illegible]

FREJOLES

Frejoles Arroz los 100 kilos, con saco base Puerto cosecha $ 125.

Frejoles Araucanos, los 100 kilos con saco base Puerto, cosecha $ 70.

Frejoles Bayos, Grandes los 100 kilos con saco, base Puerto cosecha $ 300.

Frejoles Bayos Regulares los 100 kilos con saco, base Puerto cosecha $ 270.

Frejoles Burritos, los 100 kilos con saco base Puerto, cosecha $ 330.

Frejoles Cristales los 100 kilos con saco, base Puerto cosecha $ 150.

Frejoles Coscorrones los 100 kilos, con saco, base Puerto, cosecha $ 330.

Frejoles Frutillas, los 100 kilos con saco base Puerto, cosecha $ 270.

Frejoles Milagros los 100 kilos con saco, base Puerto, cosecha, $ 145.

Frejoles Pallares, los 100 kilos, con saco base Puerto, cosecha $ 320.

Frejoles Triguitos, los 100 kilos con saco base Puerto cosecha $ 120.

Frejoles Red Kidney, los 100 kilos, con saco base Puerto, cosecha $ 280.

Frejoles Rex Mexicán los 100 kilos con saco base Puerto, cosecha $ 200.

SEMILLAS

Semilla de alfalfa chilena los 100 kilos con saco Bodega en Santiago, $ 1 000 a 1.100.

Semilla de alfalfa peruana, los 100 kilos, con saco, Bodega en Santiago $ 1.700 a 1.800

Semilla de alpiste, los 100 kilos, con saco base Puerto $ 310 a 320.

Semilla de arvejilla, los 100 kilos con saco base Puerto $ 44 a 45.

Semilla de curagüilla, los 100 kilos con saco base Puerto $ 90 a 95.

Semilla de cáñamo, los 100 kilos con saco, base Puerto, $ 255 a 260

Semilla de linaza los 100 kilos, con saco, base Puerto $ 230 a 235.

Semilla de trébol rosado, los 46 kilos con saco, semilla procedencia $ 450 a 470.

Semilla de trébol, clase exportación, los 45 kilos, con saco base Puerto, $ 450 a 470.

Semillón Corahila, de los Canales los 30 kilos, con saco, carro San Antonio $ 68 a 70.

Semilla de Maravilla los 100 kilos con saco, base Puerto $ 1[illegible] a 170.

VARIOS

Afrecho los 100 kilos, con saco en Santiago o Puerto, $ 85 a 8[illegible]

Afrechillo, los 100 kilos, con saco en Santiago o Puerto $ 89 a [illegible]

Arroz Nacional los 100 kilos sin saco en Santiago en Bruto según calidad $ 125 a 130.

Avena Blanca los 100 kilos con saco, en Alameda $ 112 a 115.

Avena Negra, los 100 kilos, con saco, en Alameda $ 112 a 115

Avena Rubia revuelta los 100 kilos, con saco a bordo Talcahuano $ 100 a 105

Avena Stomking, los 100 kilos con saco a bordo Talcahuano $ 110 a 112.

Arvejas Petit Pois verdes los 100 kilos, con saco en Puerto sin bruoos $ 140 a 150.

Arvejas, Grano de Oro los 100 kilos, con saco en puerto sin [illegible] cos $ 150 a 160.

Carbón de espino, el saco, según clase en Alameda los 100 kilos $ 90 a 95.

Carbón blanco, el saco, según clase en Alameda, los 100 kilos $ 60 a 65.

Cera los 100 kilos, base Puerto $ 2.700.

Fibra de cáñamo, los 46 kilos base Puerto $ 550 a 560.

Garbanzos chicos según clase base Puerto 70|80 granos por onza $ 90 a 200.

Garbanzos regulares, según clase base Puerto 52|54 granos por onza $ 290 a 300.

Garbanzos grandes, según clase base Puerto 48 50 granos por onza $ 330 a 350.

Lana trasquila octubre los 46 kilos, enfardada, en puerto $ [illegible] a 540

Lana trasquila, octubre, los 46 kilos ensacada, en Puerto $ [illegible] 500.

Lentejas corrientes, los 100 kilos con saco base Puerto $ 140 a 150

Lentejones 6 m. m., los 100 kilos, con saco base Puerto $ [illegible] a 220

Lentejones 7 m. m. los 100 kilos con saco, base Puerto $ 230 a 240.

Mantequilla, los 46 kilos, según clase, en Alameda $ 1.000 a 1 100

Maíz amarillo, los 100 kilos con saco en Alameda $ 141 a 142.

Maíz colorado, los 100 kilos con saco en Alemeda $ 138 a 140.

Miel blanca los 46 kilos base Puerto $ 120.

Miel rubia los 46 kilos, base Puerto $ 115.

Nueces los 100 kilos con saco en Alameda, Tolerancia 10 o|o $ [illegible] las $ 750 a 800.

Pasto 1.er corte los 100 kilos según clase base Alameda $ [illegible] 60

Pasto 2.o corte, los 100 kilos según clase, base Alameda $ [illegible] 70.

Papas amarillas, los 80 kilos con saco base Puesto en Vega $ 60 a 62.

Quesos, los 46 kilos, según clase en Alameda $ 700 a 780.

Quilllay los 46 kilos según clase, en Puerto, cosecha según entrega $ 125.

ARMADA NACIONAL

PROPUESTA PUBLICA N.o 61

Llámase la atención hacia el aviso que publica el DIARIO OFICIAL, solicitando propuestas públicas por diversos materiales de consumo para los SERVICIOS DE FAROS.

APERTURA: MARTES 30 DE JUNIO DE 1942, a las 16 horas en la DIRECCION DE ABASTECIMIENTOS DE LA ARMADA, calle Prat 620 2.o piso, en Valparaíso.

Bases y folletos pueden consultarse y adquirirse en la Oficina de apertura y en la Subsecretaría de Marina en Santiago.

EL DIRECTOR DE ABASTECIMIENTOS DE LA ARMADA

FERROCARRILES DEL ESTADO

PROPUESTAS PUBLICAS POR MATERIALES

Se solicitan propuestas públicas por los siguientes materiales, las que se abrirán en el Departamento de Materiales y Almacenes (Estación Alameda), a las 16 horas, de los días que se indican a continuación:

EL 1.o DE JULIO DE 1942:
GRUPO N.o 17.—Alumbrado acetileno, materiales para soldadura autógena y eléctrica.
EL 7 DE JULIO DE 1942:
GRUPO N.o 21.—Alambres, telas y mallas metálicas.
EL 10 DE JULIO DE 1942:
GRUPO N.o 22.—Cadenas y cables metálicos.
EL 24 DE JULIO DE 1942:
GRUPO N.o 20.—Pinturas barnices y materiales para pintar.
EL 11 DE AGOSTO DE 1942:
GRUPO N.o 18.—Productos químicos, útiles de laboratorio y productos de desinfección.

Bases y antecedentes, de 14 a 16 horas, en la Sección Adquisiciones del mismo Departamento.

EL JEFE DEL DEPARTAMENTO DE MATERIALES Y ALMACENES